

GUIA BÁSICO FATURAMENTO



Índice

| | |
|--|-----|
| 1 - Como Imprimir Relatórios para Convênio | 1 |
| 1.1 - Como Imprimir Relatórios Diversos no Sistema | 6 |
| 1.2 - Como Imprimir Relatórios Personalizados no Sistema | 12 |
| 2 – Como Configurar Valores de Exames de um Convênio | 17 |
| 3 – Como Criar Tabela por Valor para um Convênio..... | 23 |
| 3.1 – Como Criar Tabela por CH para um Convênio | 33 |
| 3.2 – Como Criar Tabela de Valores de Materiais para um Convênio | 44 |
| 3.3 – Como Criar Tabela de Valores de Medicamentos para um Convênio..... | 53 |
| 3.4 – Como Criar Tabela de Descontos para um Convênio | 61 |
| 3.5 – Como Criar Exceções de Modalidade para Exames..... | 70 |
| 3.6 – Como Criar Exceções de Exames por Modalidade..... | 81 |
| 3.7 – Como Criar uma Tabela de Coparticipação para um Convênio | 98 |
| 3.8 – Como Cadastrar Plano para um Convênio | 107 |
| 3.8.1 – Como Configurar o Plano com o Padrão do Convênio | 114 |
| 3.8.2 – Como Configurar o Plano para Exclusivo | 115 |
| 3.8.3 – Como Criar Exceções de Valores para o Plano..... | 117 |
| 3.8.4 – Como Criar Exceções de Exames para o Plano | 124 |
| 3.8.5 – Como Criar um Plano com Tabela de Valor | 137 |
| 3.8.6 – Como Criar um Plano com Tabela de CH..... | 152 |
| 3.8.7 – Como Criar um Plano com Tabela de Descontos | 167 |
| 3.8.8 – Como Criar uma Tabela de Coparticipação para um Plano | 181 |
| 4 – Como Inserir Deduções de Impostos para um Convênio | 195 |
| 5 – Como Cadastrar uma Empresa Executante para o Convênio | 200 |
| 5.1 – Como Alterar o Cadastro de uma Empresa Executante de um Convênio | 210 |
| 5.2 – Como Excluir o Cadastro de uma Empresa Executante de um Convênio..... | 216 |
| 6 – Como Configurar Informações Adicionais de um Convênio | 222 |
| 7 – Como Scanear Contrato para um Convênio..... | 227 |
| 7.1 – Como Inserir Arquivo de Contrato para um Convênio..... | 237 |
| 8 – Como Cadastrar Pacote de Consumo..... | 246 |
| 9 – Como Alterar Dados de um Atendimento | 249 |
| 9.1 – Como Alterar Exame Registrado Errado | 254 |
| 10 – Como Recalcular Valores de Exames..... | 260 |
| 11 – Como Registrar uma Fatura..... | 264 |
| 12 – Pesquisa de Faturamento | 267 |

| | |
|---|-----|
| 12.1 – Como Imprimir Relatórios da Pesquisa de Faturamento..... | 274 |
| 12.2 – Como Importar Previsão de Recebimento para a Planilha Financeira | 275 |
| 12.3 – Como Gerar Fatura Tiss pela Pesquisa de Faturamento | 279 |
| 13 – Como Registrar uma Glosa..... | 284 |
| 13.1 – Pesquisa de Glosa | 288 |
| 14 – Faturamento Tiss | 293 |

1 – Como Imprimir Relatórios para o Convênio

Para **IMPRIMIR RELATÓRIOS PARA CONVÊNIO** é necessário clicar na opção **FATURAMENTO**, como mostra a figura 1.



Figura 1

Ao clicar na opção **FATURAMENTO**, o sistema retornará a seguinte tela como mostra a figura 2.

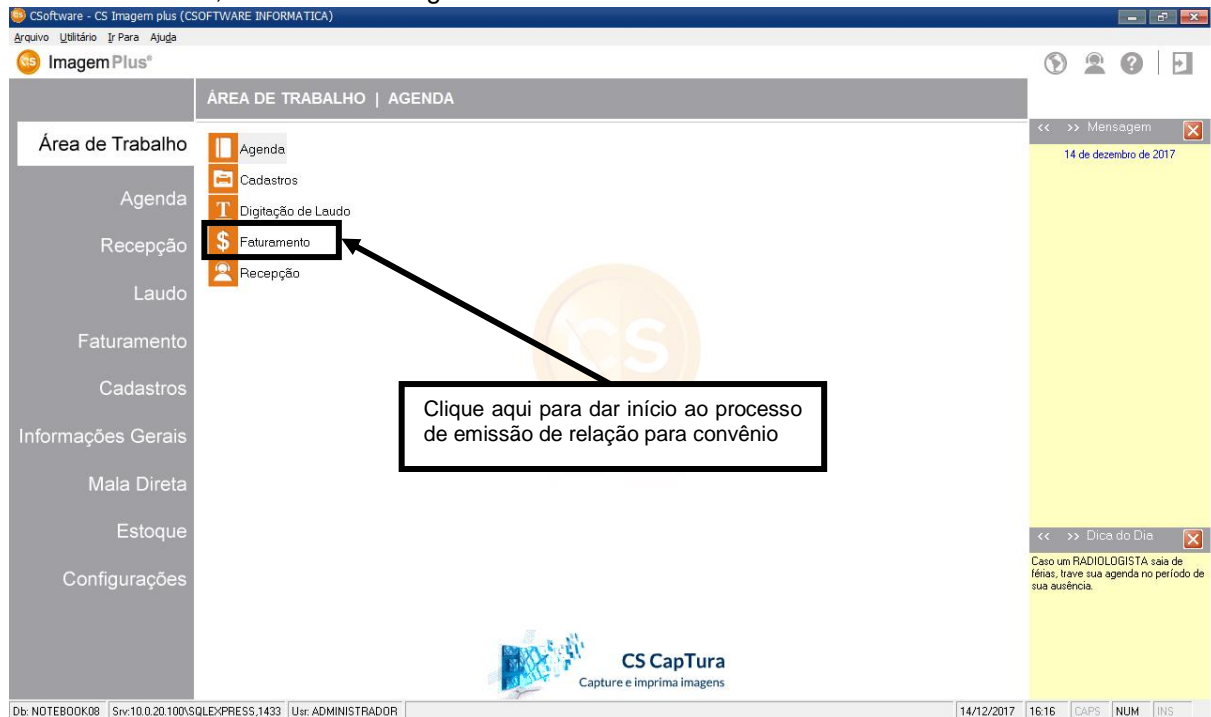

Figura 2

Em seguida, para realizar a pesquisa é necessário selecionar os seguintes campos **LOCAL DE ATENDIMENTO**, **CONVÊNIO**, **DATA INICIAL** e a **DATA FINAL**, como mostra a figura 3.

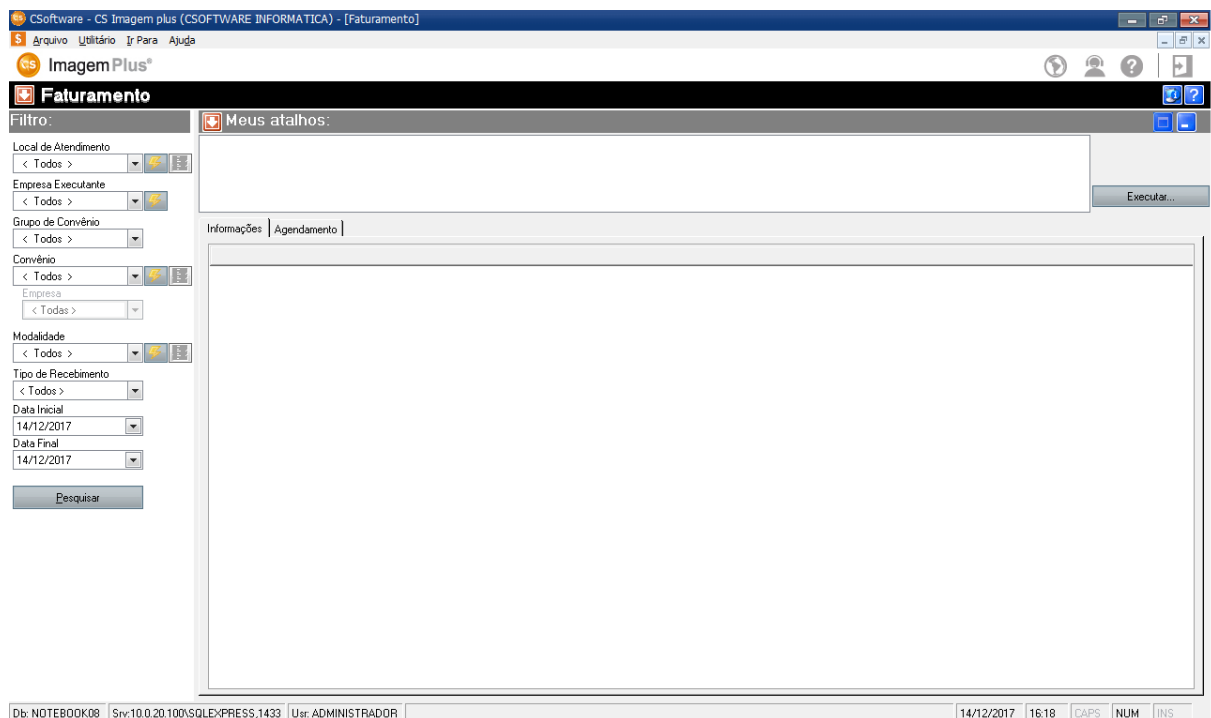

Figura 3

Em seguida clique na opção **PESQUISAR**, como mostra a figura 4.

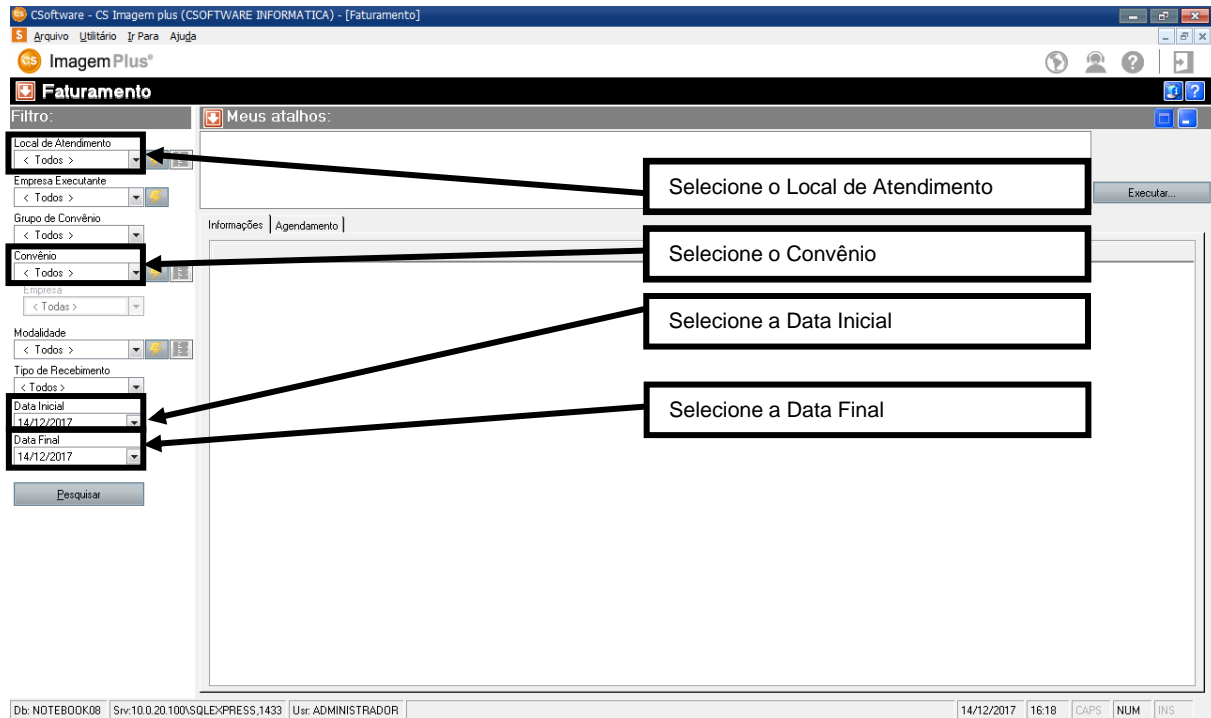

Figura 4

Ao clicar em **PESQUISAR** o sistema retornará a seguinte tela como mostra a figura 5.

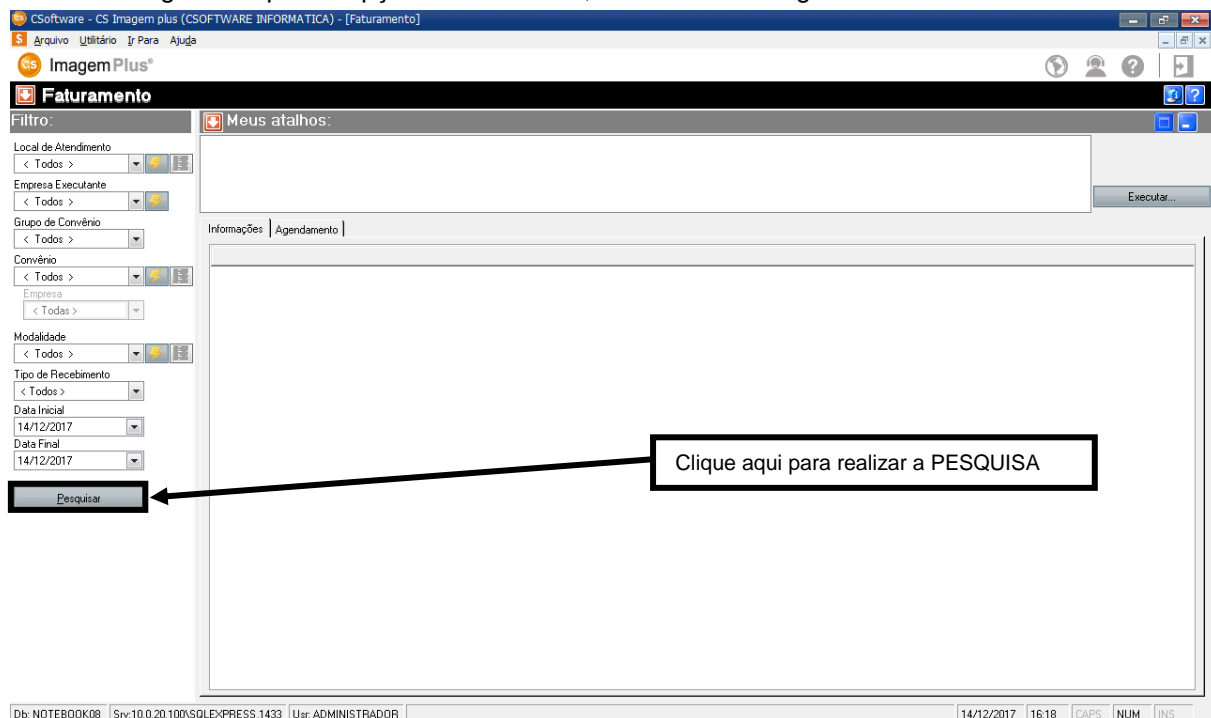

Figura 5

Em seguida, clique no **MENU DE OPÇÕES** como mostra a figura 6.

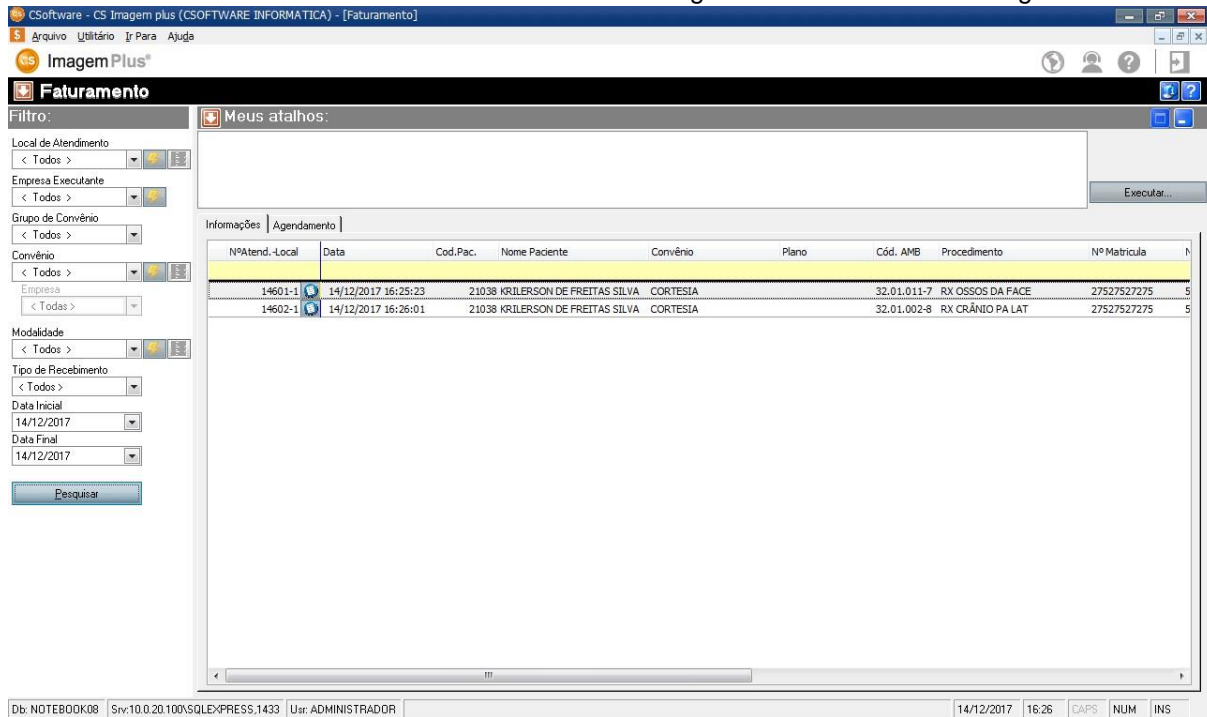

Figura 6

Em seguida na opção **IMPRIMIR**, como mostra a figura 7.

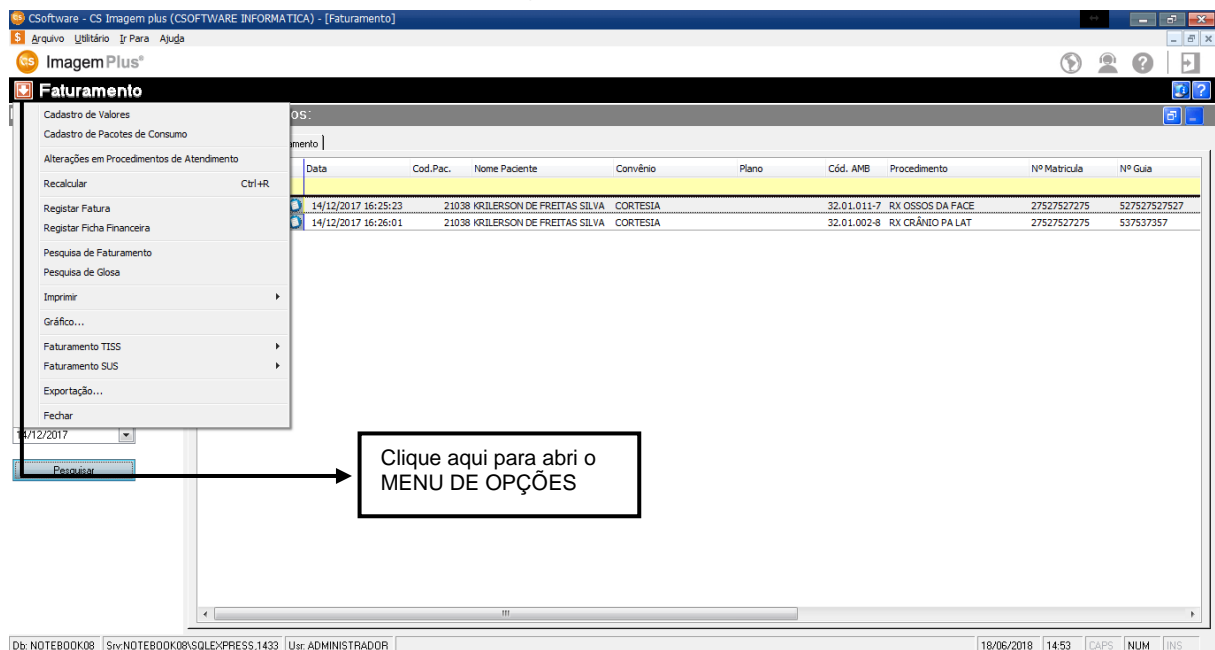

Figura 7

Ao clicar na opção **IMPRIMIR** o sistema retornará a seguinte tela como mostra a figura 8.

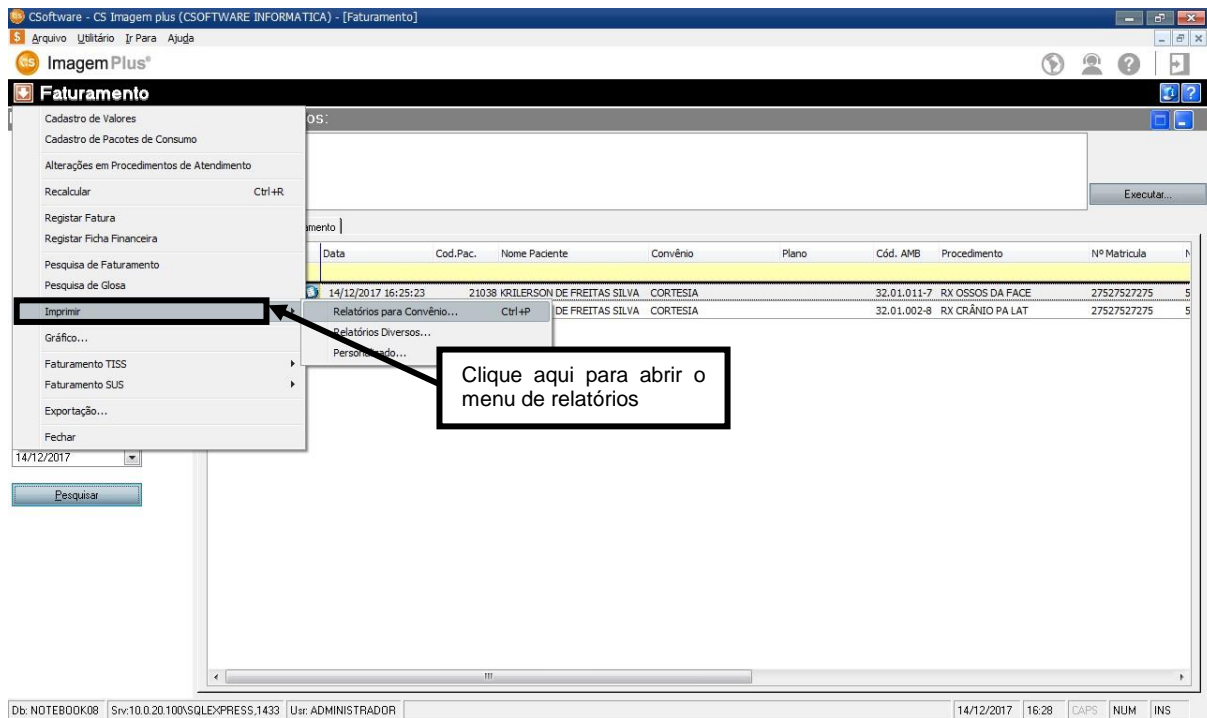

Figura 8

Em seguida clique na opção **RELATÓRIOS PARA CONVÊNIO**, como mostra a figura 9.

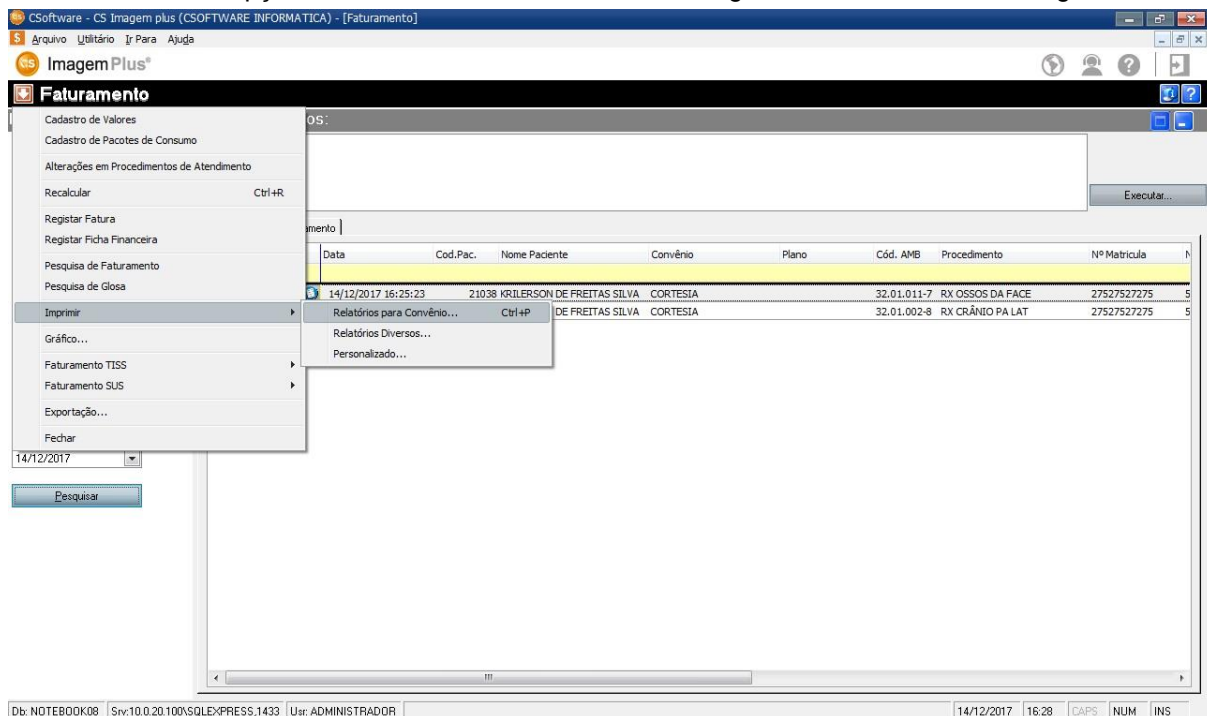

Figura 9

Ao clicar na opção **RELATÓRIOS PARA CONVÊNIO** o sistema retornará a seguinte tela como mostra a figura 10.

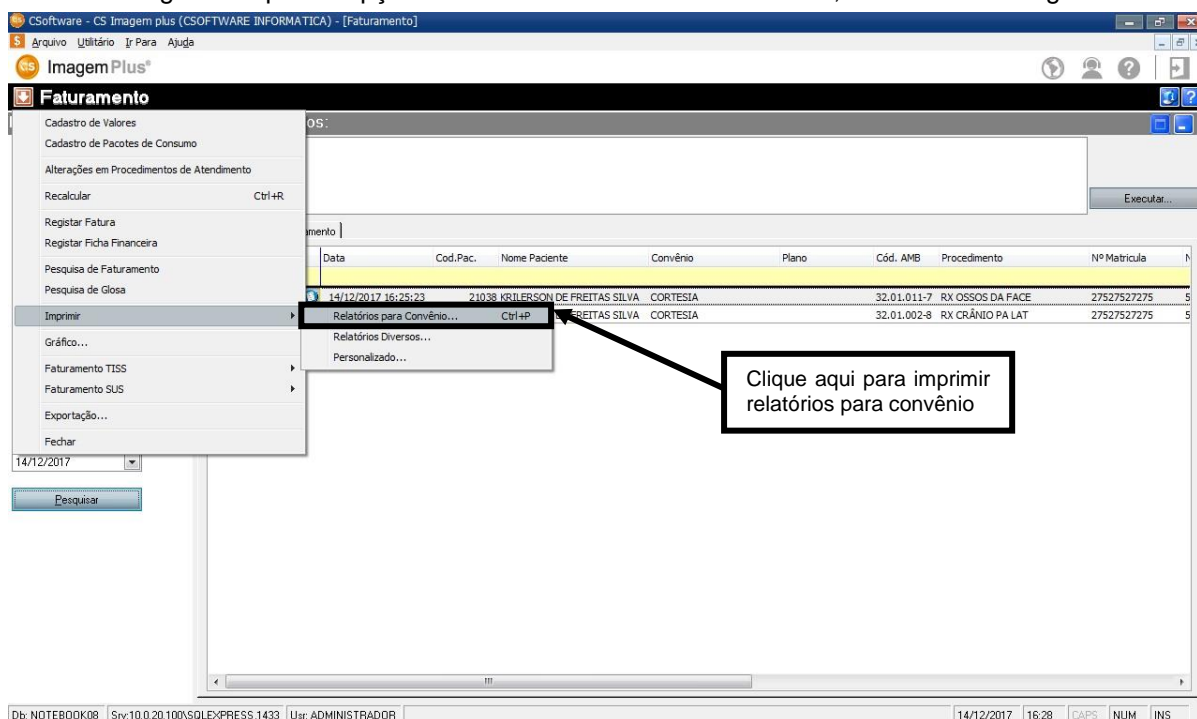

Figura 10

Selecione o modelo de relatório desejado pelo convênio e escolha as opções:

- **VISUALIZAR** para que você possa visualizar o relatório antes de imprimir.
- **IMPRIMIR** para que o sistema possa imprimir o relatório.
- **EMAIL** para que você possa enviar por e-mail o relatório.

1.1 – Como Imprimir Relatórios Diversos no Sistema

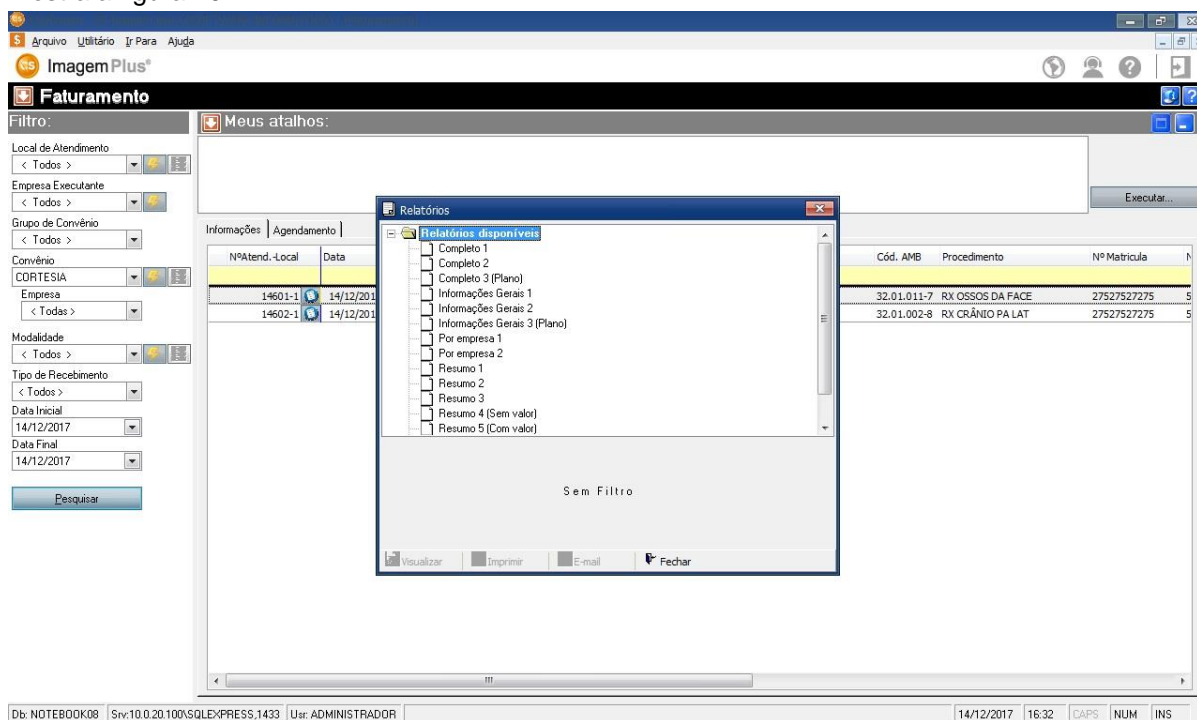
Para **IMPRIMIR RELATÓRIOS DIVERSOS** é necessário clicar na opção **FATURAMENTO**, como mostra a figura 11.



Figura 11

Ao clicar na opção **FATURAMENTO**, o sistema retornará a seguinte tela como mostra a figura 12.

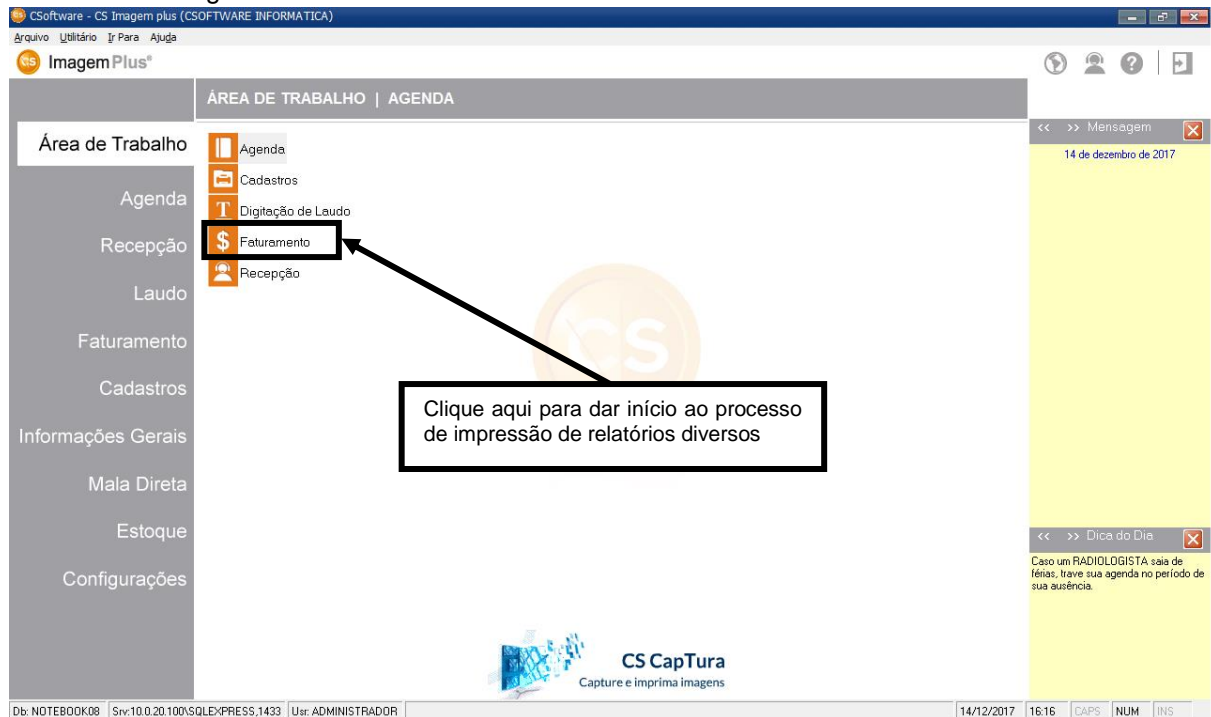

Figura 12

Em seguida, para realizar a pesquisa é necessário selecionar os seguintes campos **LOCAL DE ATENDIMENTO**, **CONVÊNIO**, **DATA INICIAL** e a **DATA FINAL**, como mostra a figura 13.

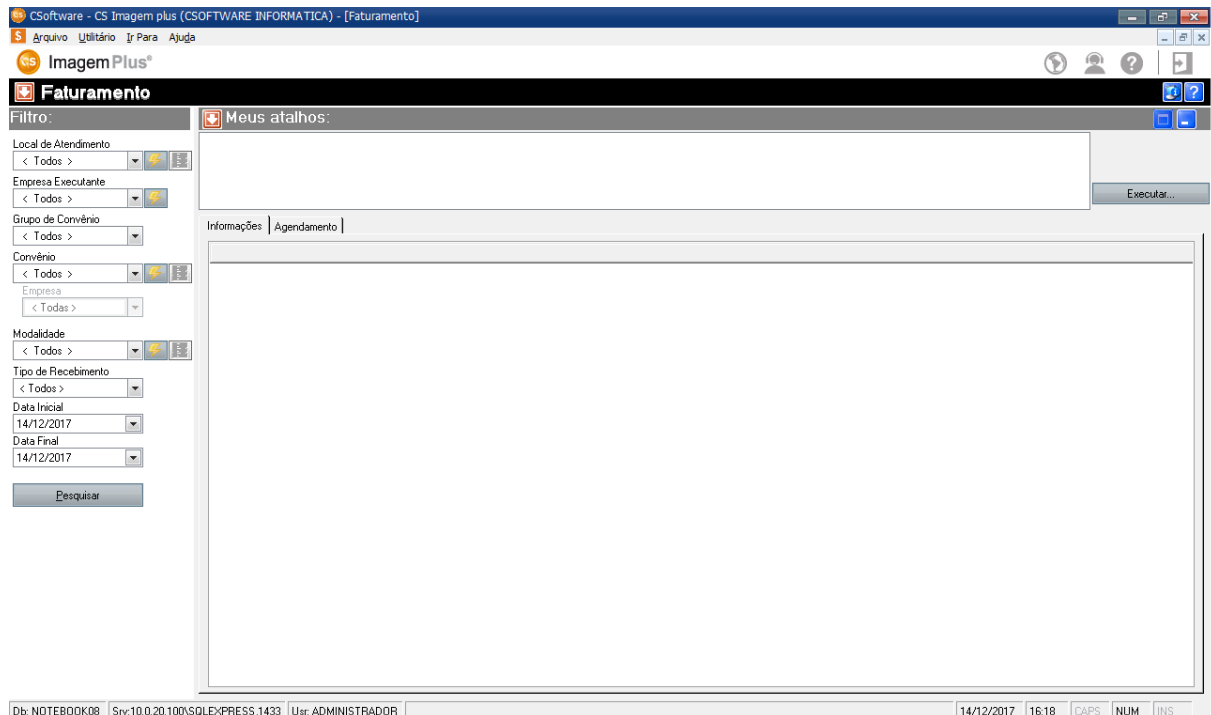

Figura 13

Em seguida clique na opção **PESQUISAR**, como mostra a figura 14.

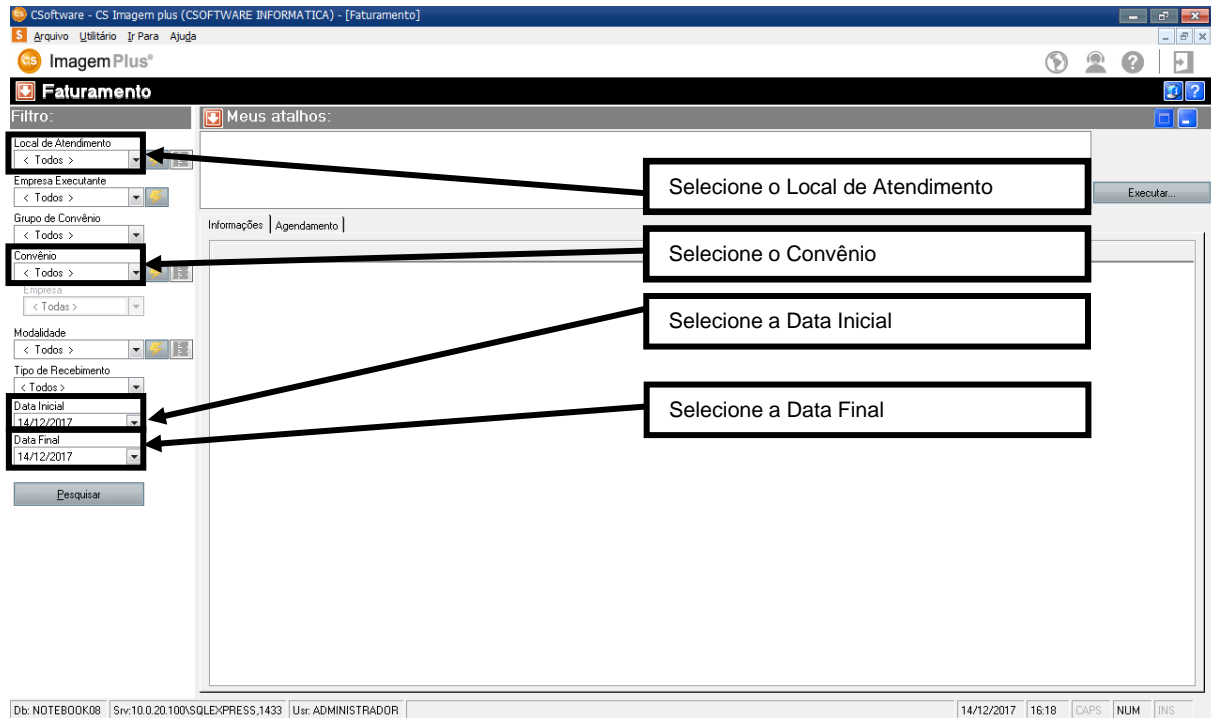

Figura 14

Ao clicar em **PESQUISAR** o sistema retornará a seguinte tela como mostra a figura 15.

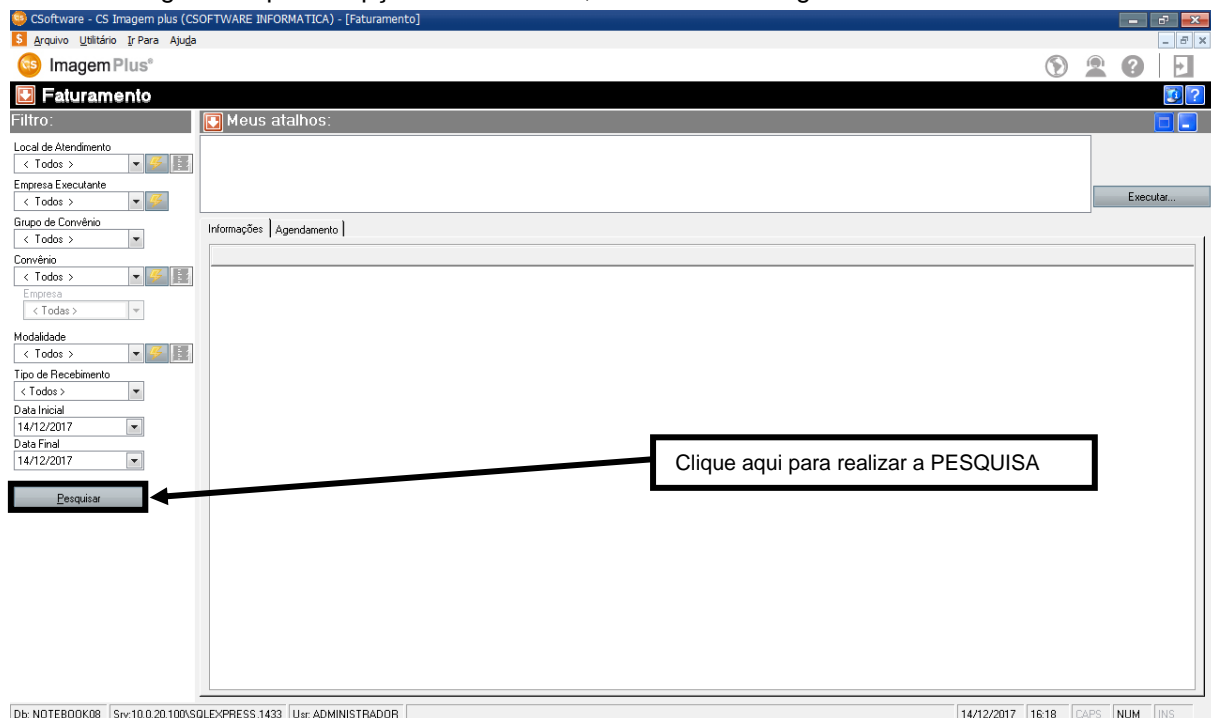

Figura 15

Em seguida, clique no **MENU DE OPÇÕES** como mostra a figura 16.

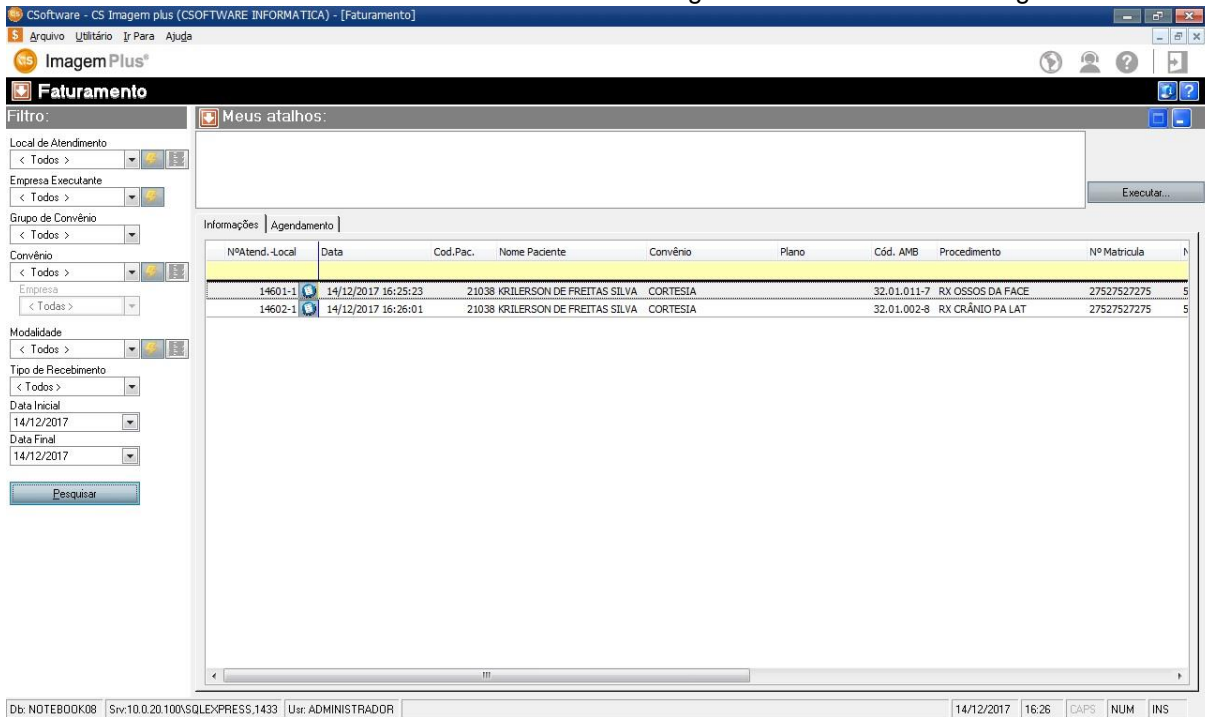

Figura 16

Em seguida na opção **IMPRIMIR**, como mostra a figura 17.

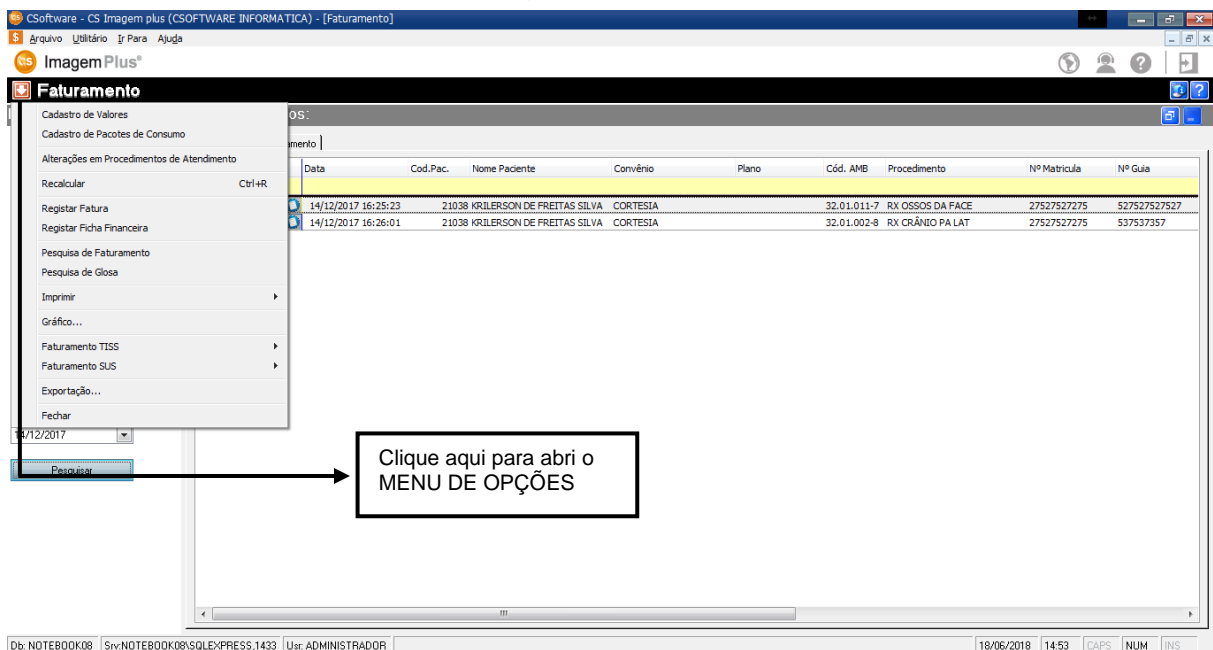

Figura 17

Ao clicar na opção **IMPRIMIR** o sistema retornará a seguinte tela como mostra a figura 18.

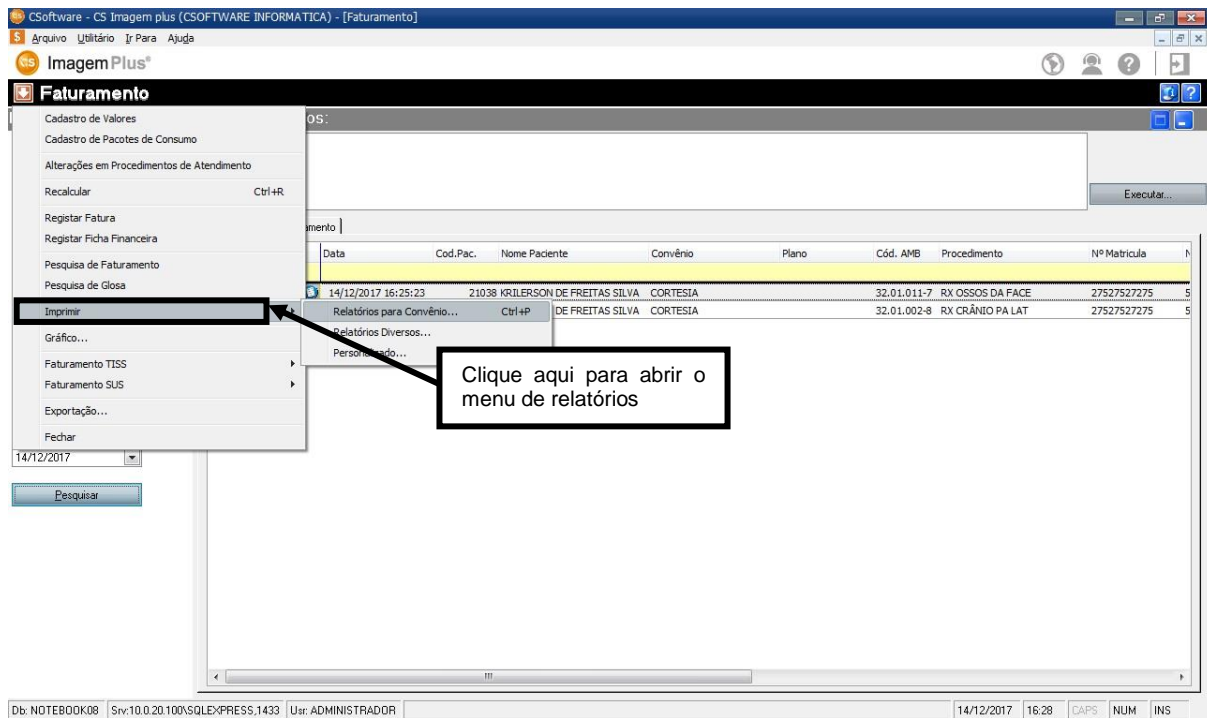

Figura 18

Em seguida clique na opção **RELATÓRIOS DIVERSOS**, como mostra a figura 19.

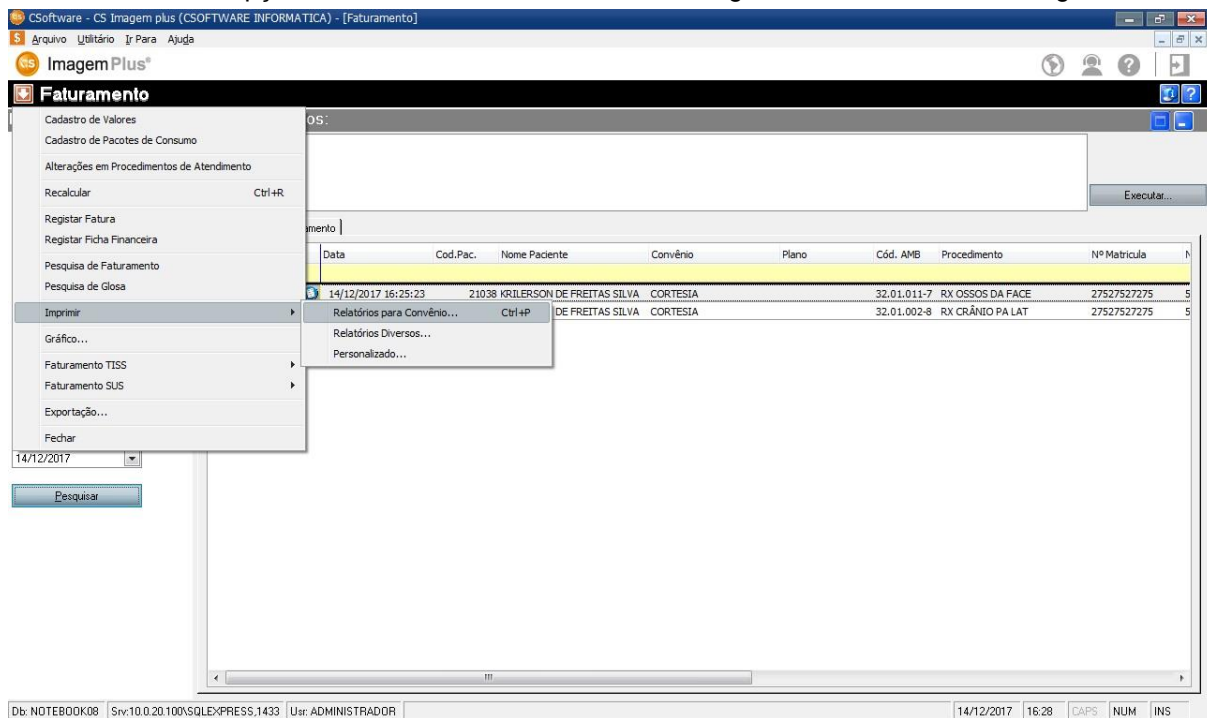

Figura 19

Ao clicar na opção **RELATÓRIOS DIVERSOS** o sistema abrirá a tela de opções de relatório como mostra a figura 20.

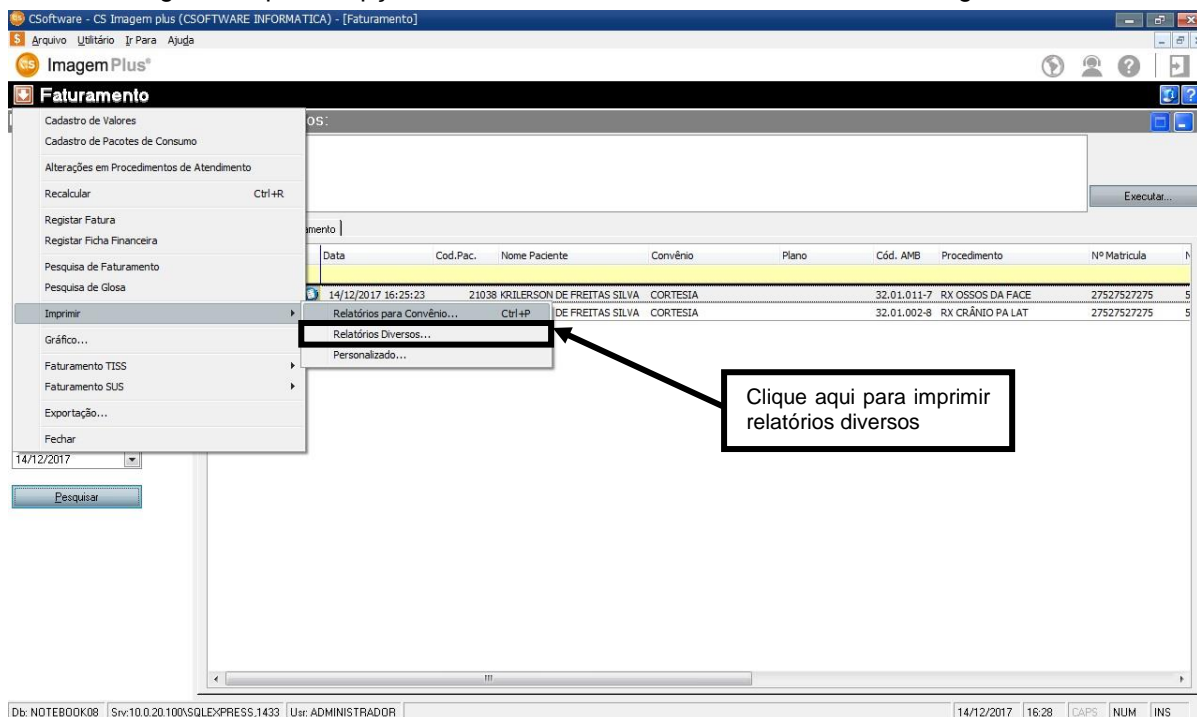

Figura 20

Selecione o **GRUPO DE RELATÓRIOS** que deseja imprimir, como mostra a figura 21.

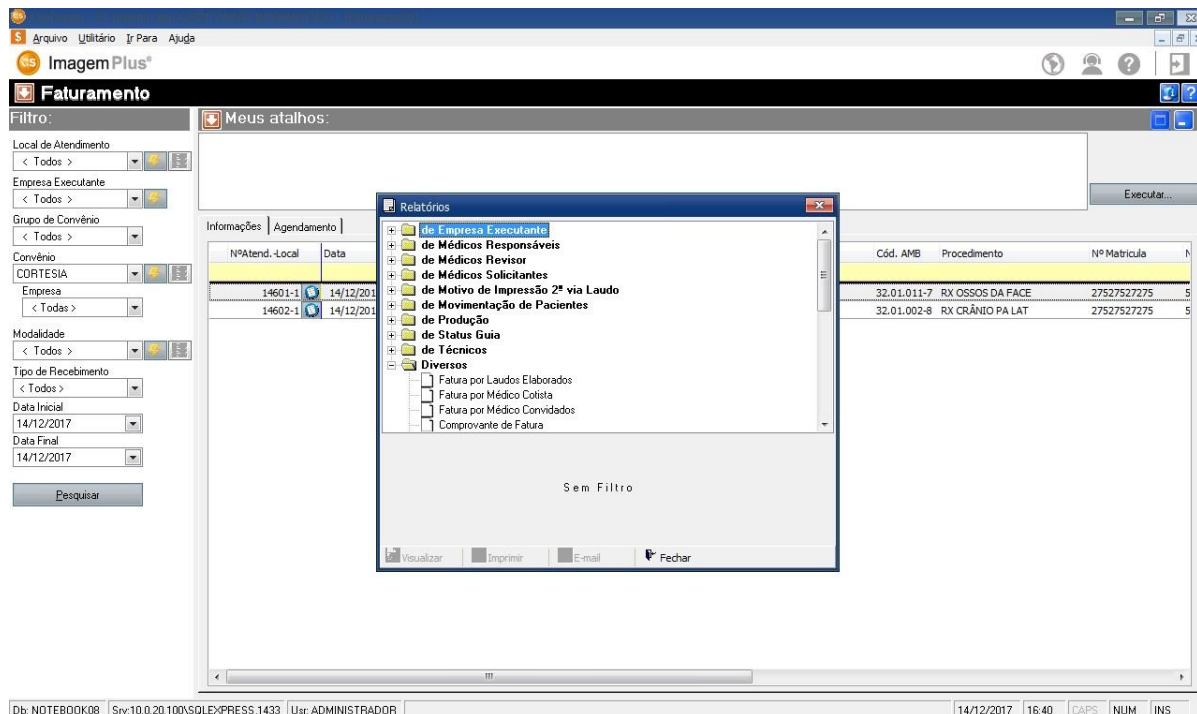

Figura 21

Em seguida selecione o **RELATÓRIO** do grupo de relatórios como mostra a figura 22.

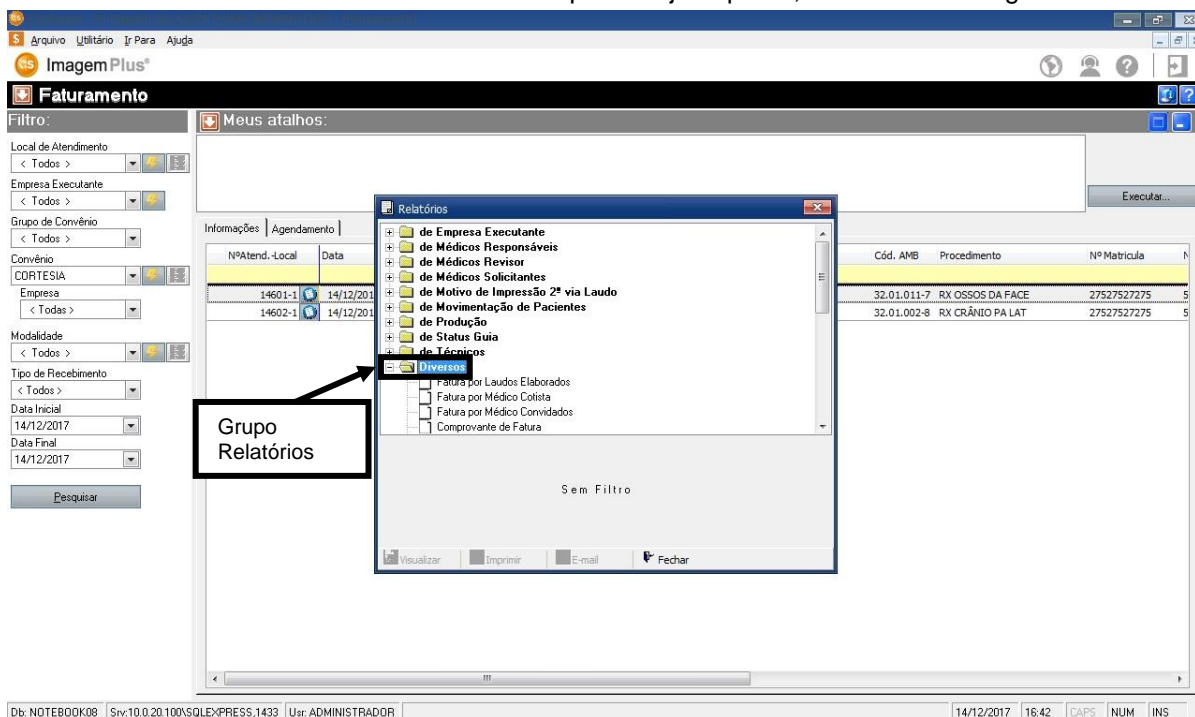

Figura 22

Selecione o modelo de relatório desejado e escolha as opções:

- **VISUALIZAR** para que você possa visualizar o relatório antes de imprimir.
- **IMPRIMIR** para que o sistema possa imprimir o relatório.
- **EMAIL** para que você possa enviar por e-mail o relatório.

1.2– Como Imprimir Relatórios Personalizados no Sistema

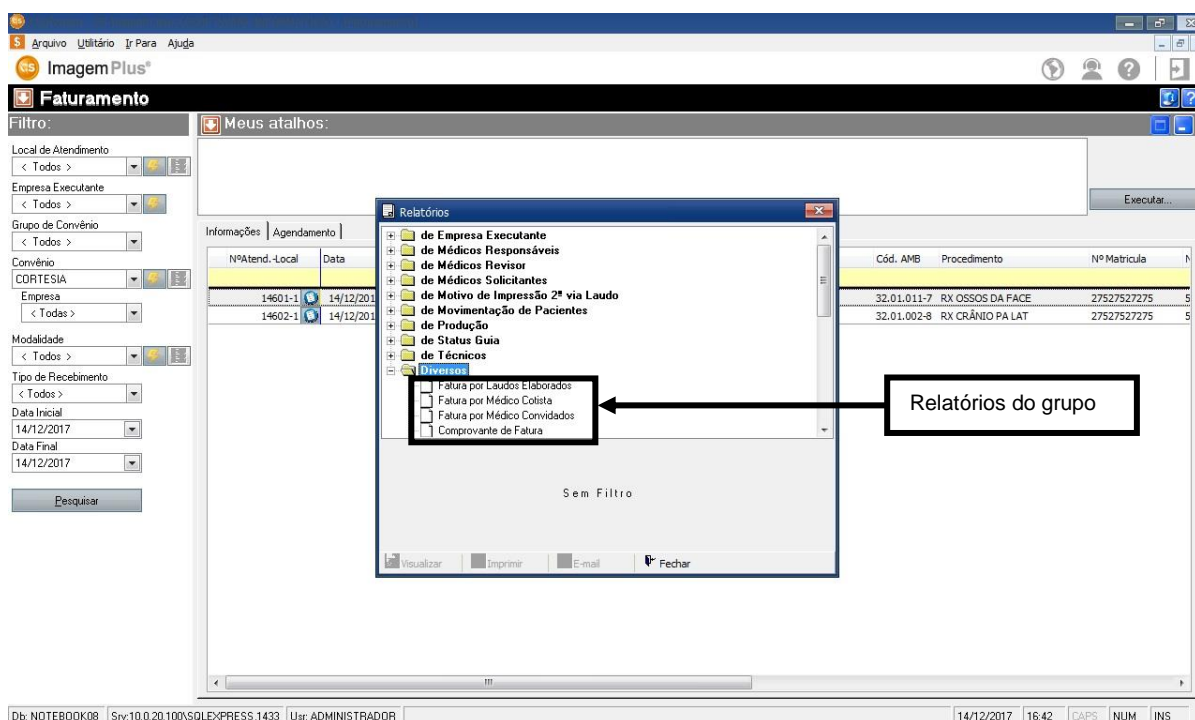
Para **IMPRIMIR RELATÓRIOS PERSONALIZADOS** é necessário clicar na opção **FATURAMENTO**, como mostra a figura 23.



Figura 23

Ao clicar na opção **FATURAMENTO**, o sistema retornará a seguinte tela como mostra a figura 24.

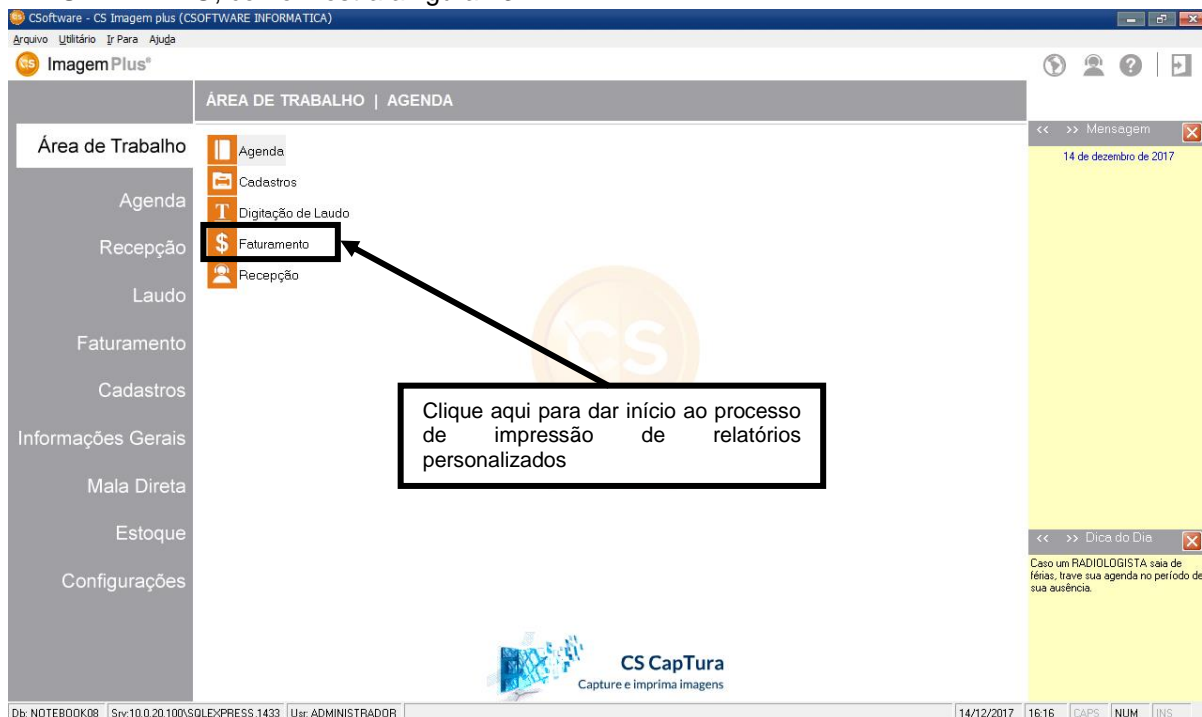

Figura 24

Em seguida, para realizar a pesquisa é necessário selecionar os seguintes campos **LOCAL DE ATENDIMENTO**, **CONVÊNIO**, **DATA INICIAL** e a **DATA FINAL**, como mostra a figura 25.

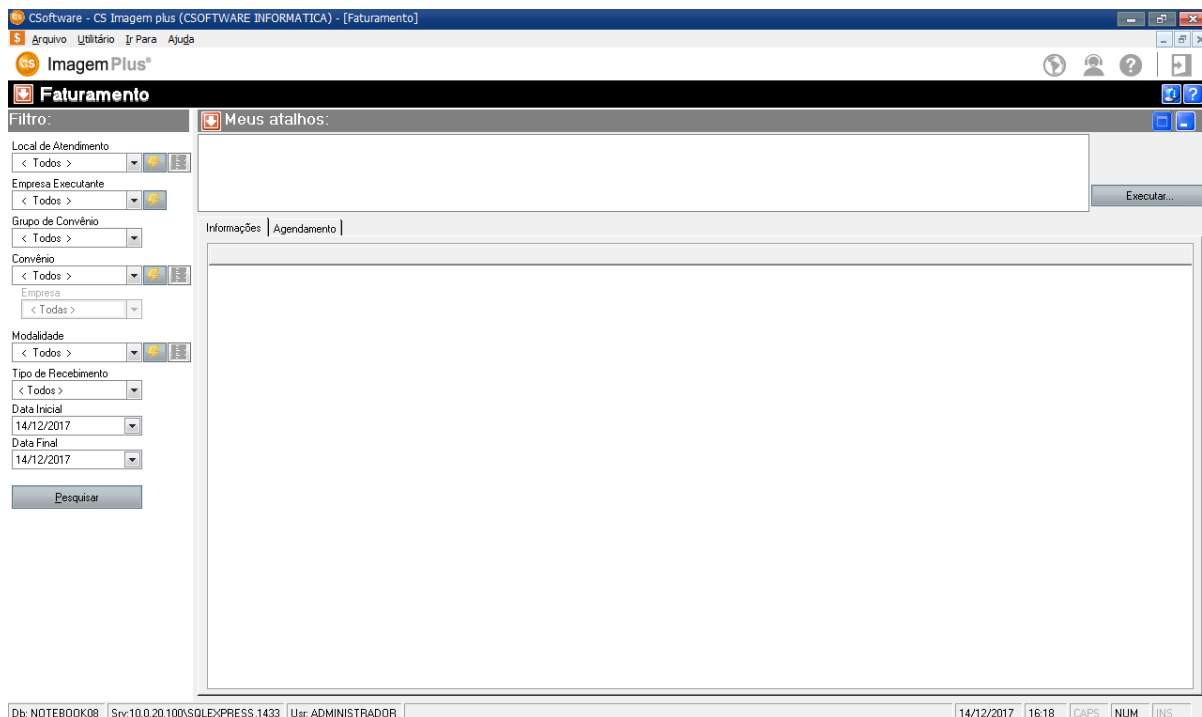

Figura 25

Em seguida clique na opção **PESQUISAR**, como mostra a figura 26.

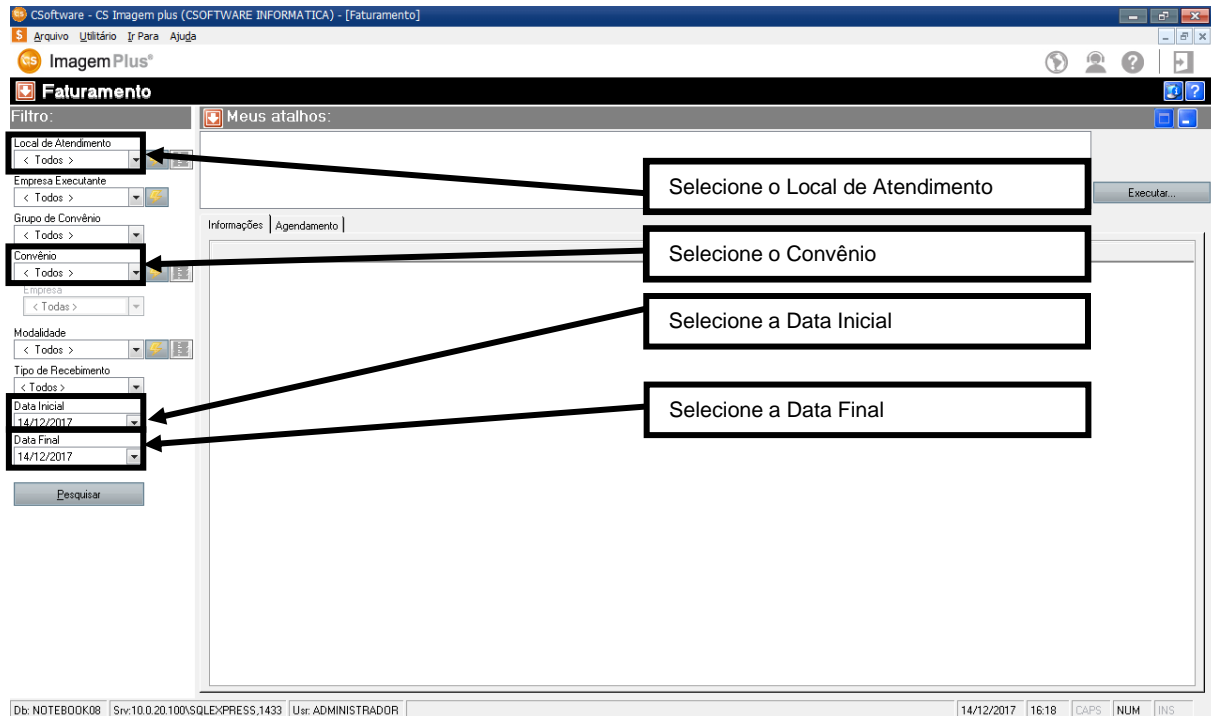

Figura 26

Ao clicar em **PESQUISAR** o sistema retornará a seguinte tela como mostra a figura 27.

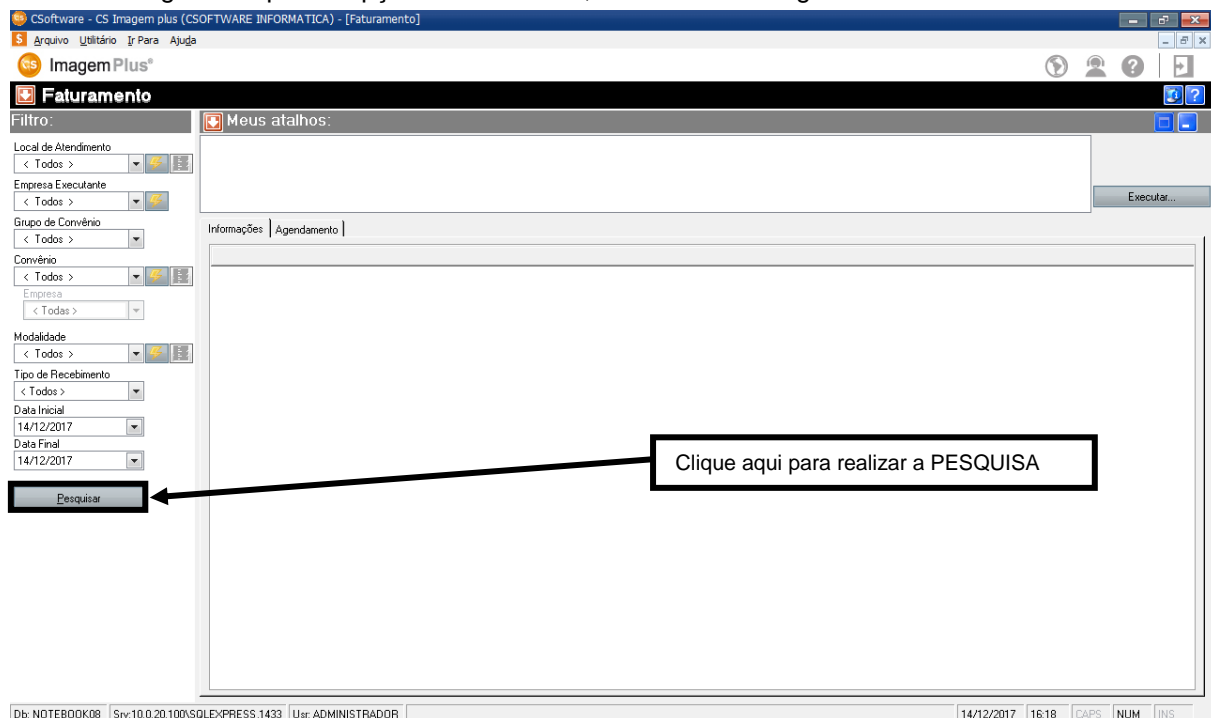

Figura 27

Em seguida, clique no **MENU DE OPÇÕES** como mostra a figura 28.

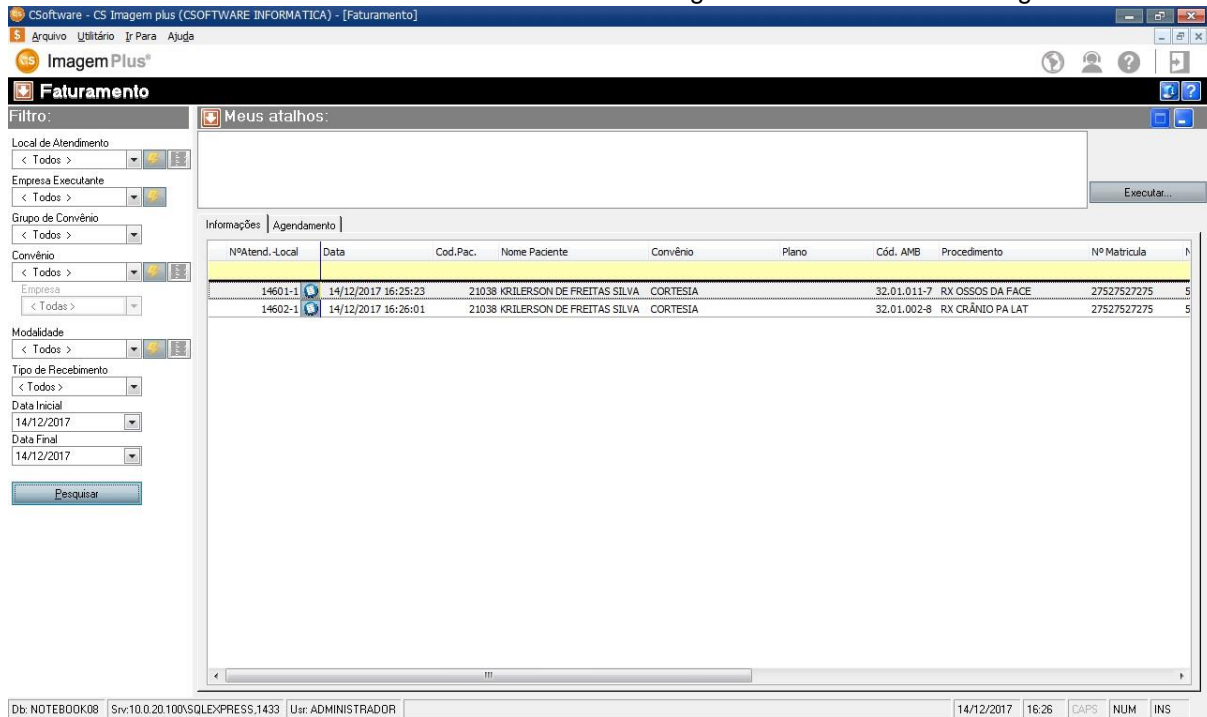

Figura 28

Em seguida na opção **IMPRIMIR**, como mostra a figura 29.

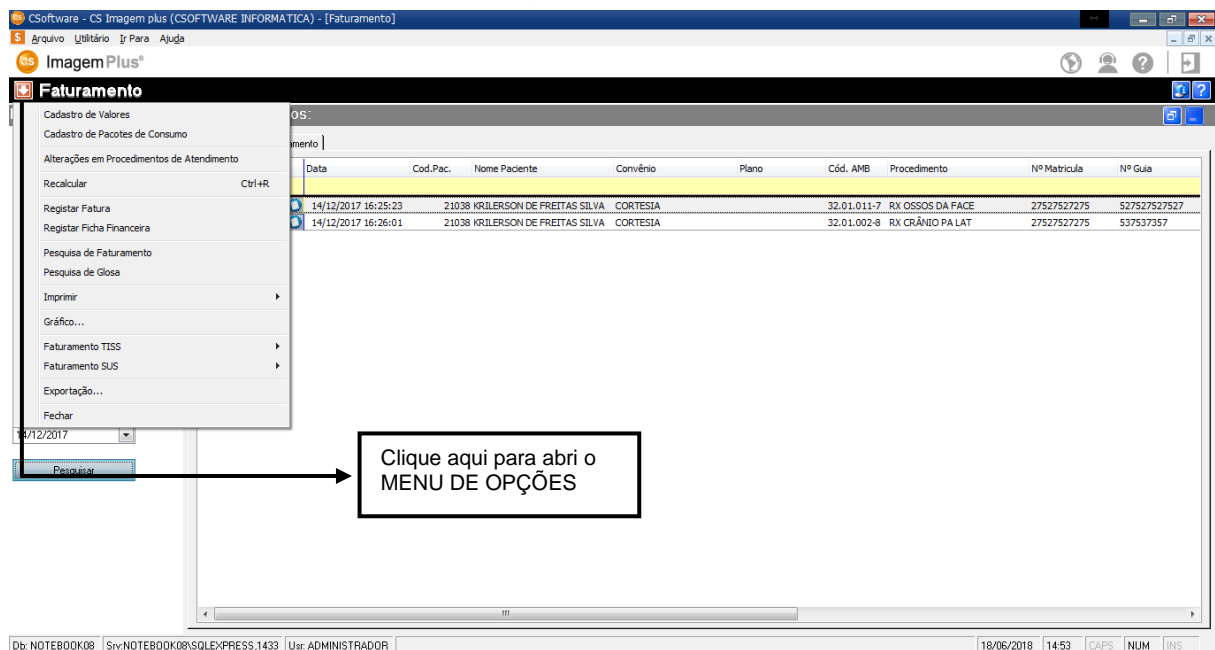

Figura 29

Ao clicar na opção **IMPRIMIR** o sistema retornará a seguinte tela como mostra a figura 30.

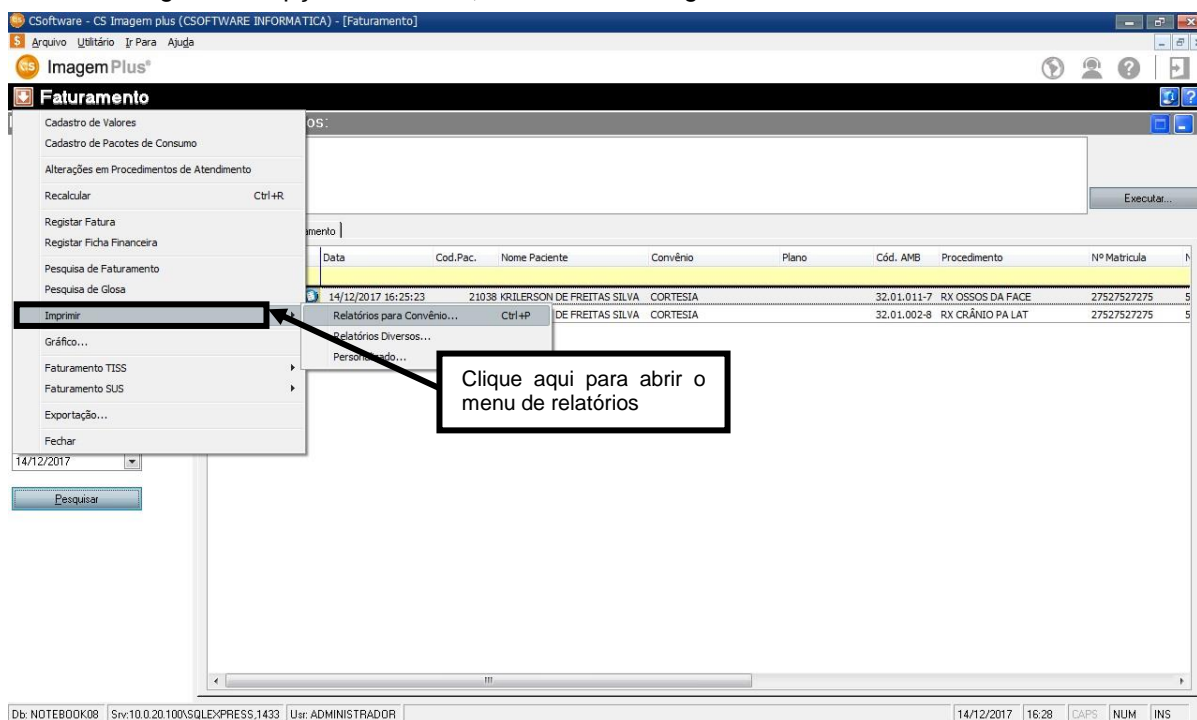

Figura 30

Em seguida clique na opção **RELATÓRIOS PERSONALIZADOS**, como mostra a figura 31.

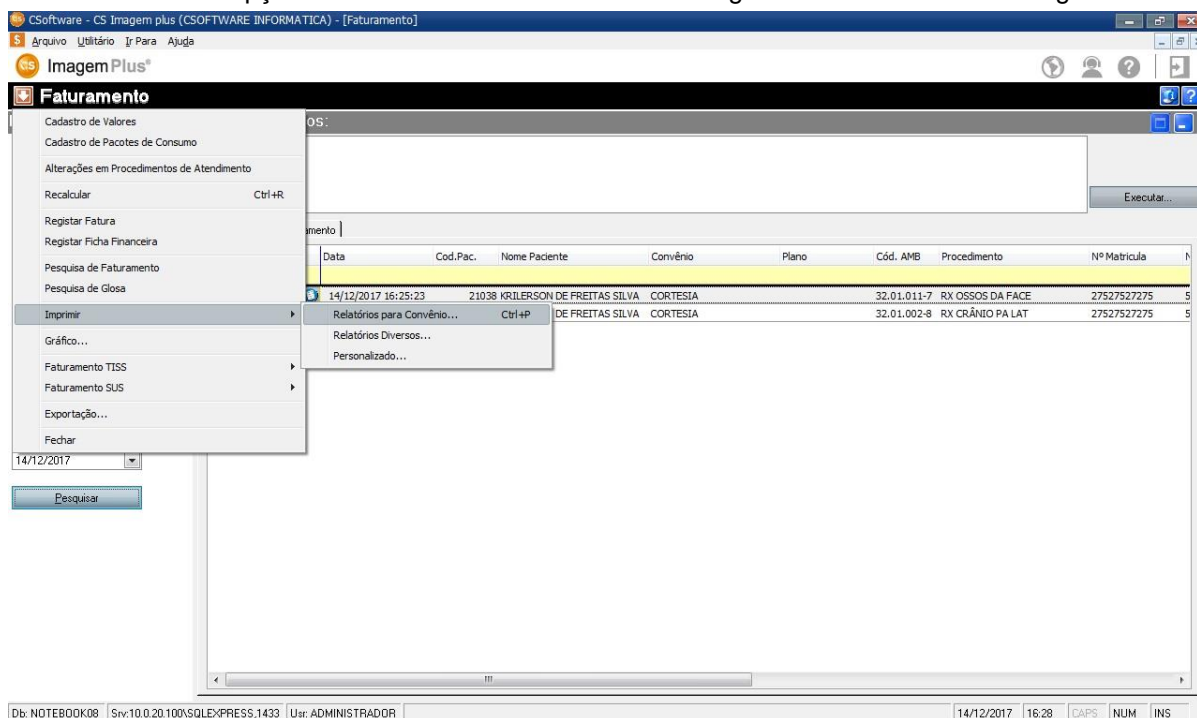

Figura 31

Ao clicar em **PERSONALIZADO** o sistema retornará a seguinte tela, como mostra a figura 32.

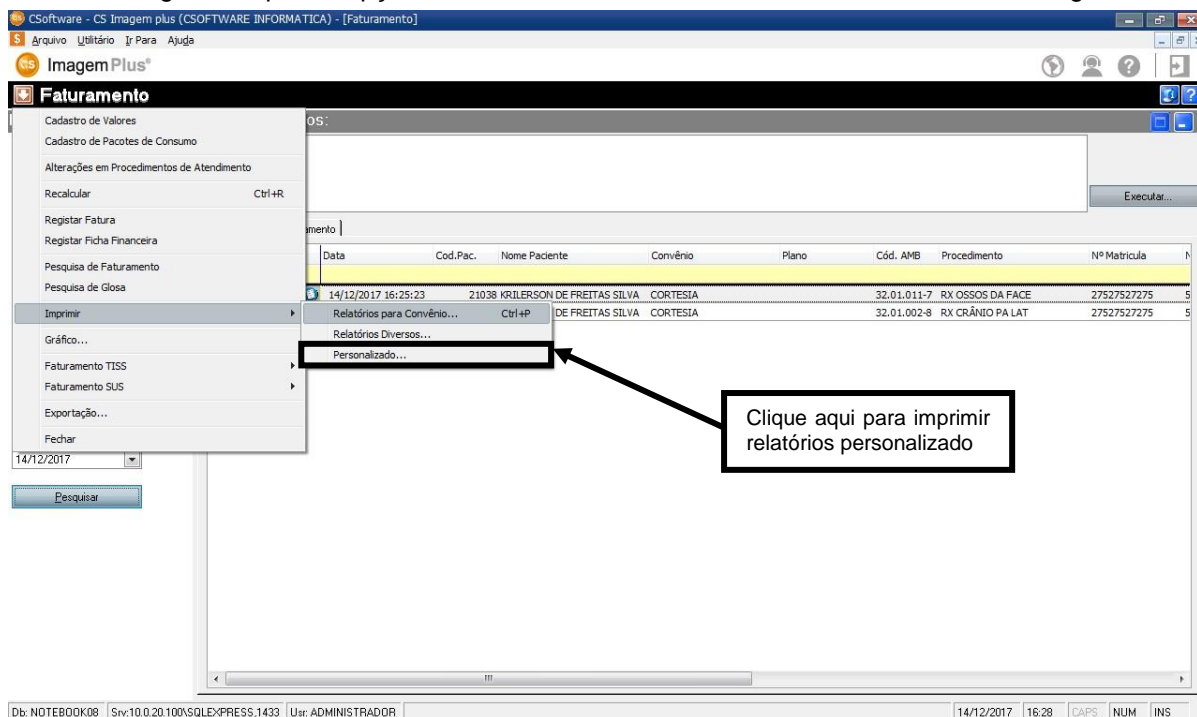

Figura 32

Em seguida selecione o **RELATÓRIO** desejado, como mostra a figura 33.

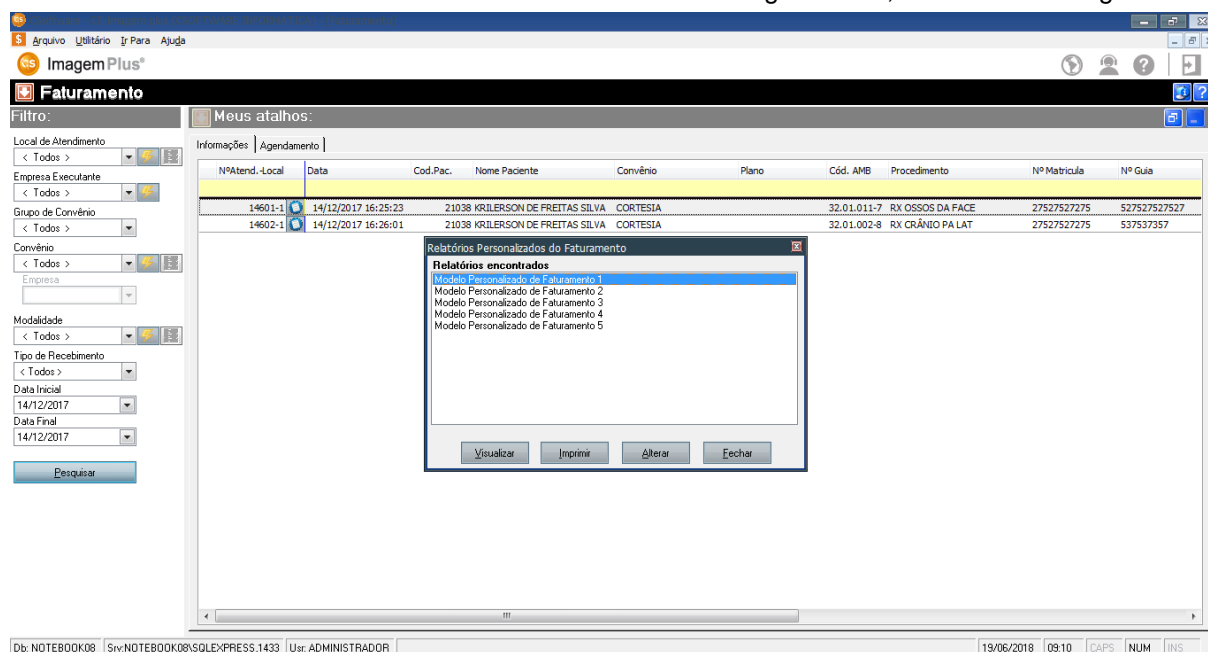

Figura 33

Selecione o modelo de relatório desejado e escolha as opções:

- **VISUALIZAR** para que você possa visualizar o relatório antes de imprimir.
- **IMPRIMIR** para que o sistema possa imprimir o relatório.
- **EMAIL** para que você possa enviar por e-mail o relatório.

2 – Como Configurar Valores de Exames para um Convênio

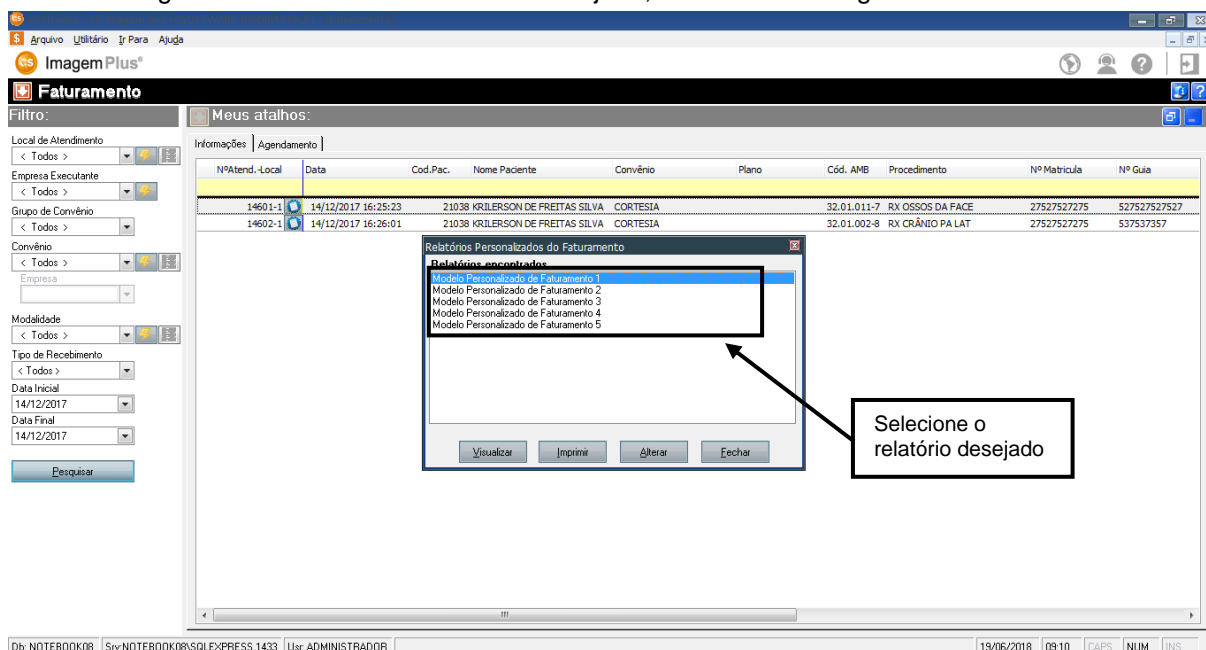
Para **CONFIGURAR VALORES DE EXAMES PARA UM CONVÊNIO** é necessário clicar na opção **FATURAMENTO**, como mostra a figura 34.



Figura 34

Ao clicar na opção **FATURAMENTO**, o sistema retornará a seguinte tela como mostra a figura 35.

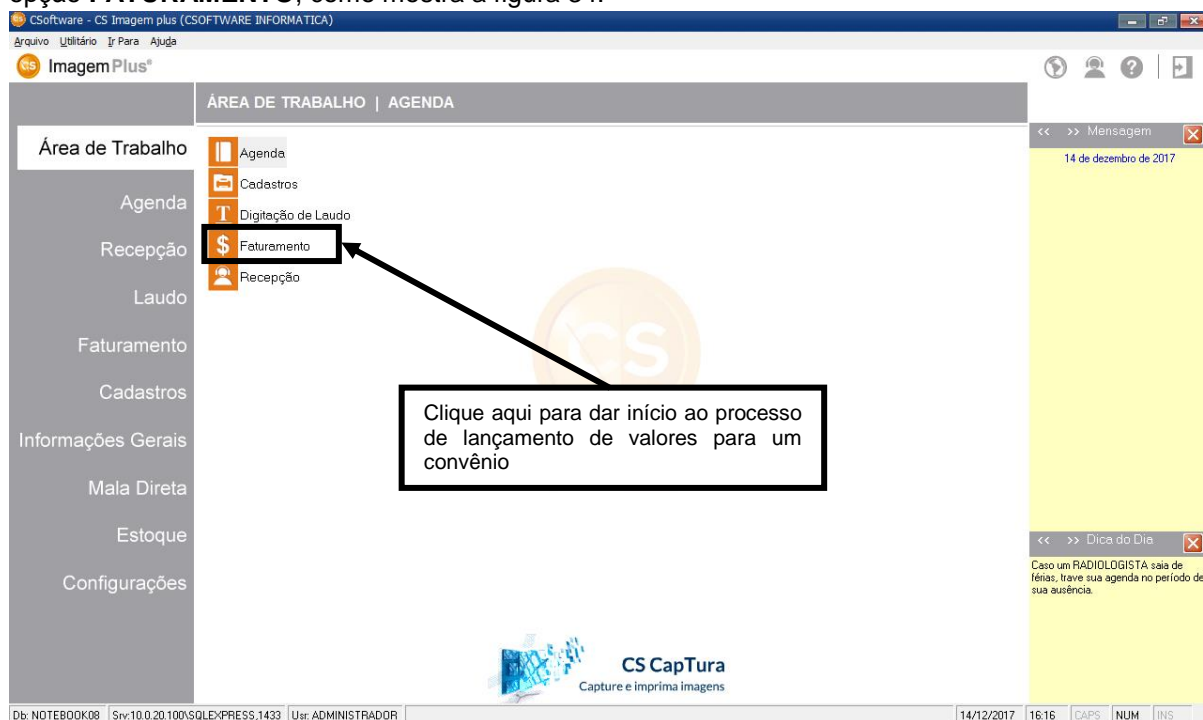

Figura 35

Em seguida clique no **MENU DE OPÇÕES**, como mostra a figura 36.

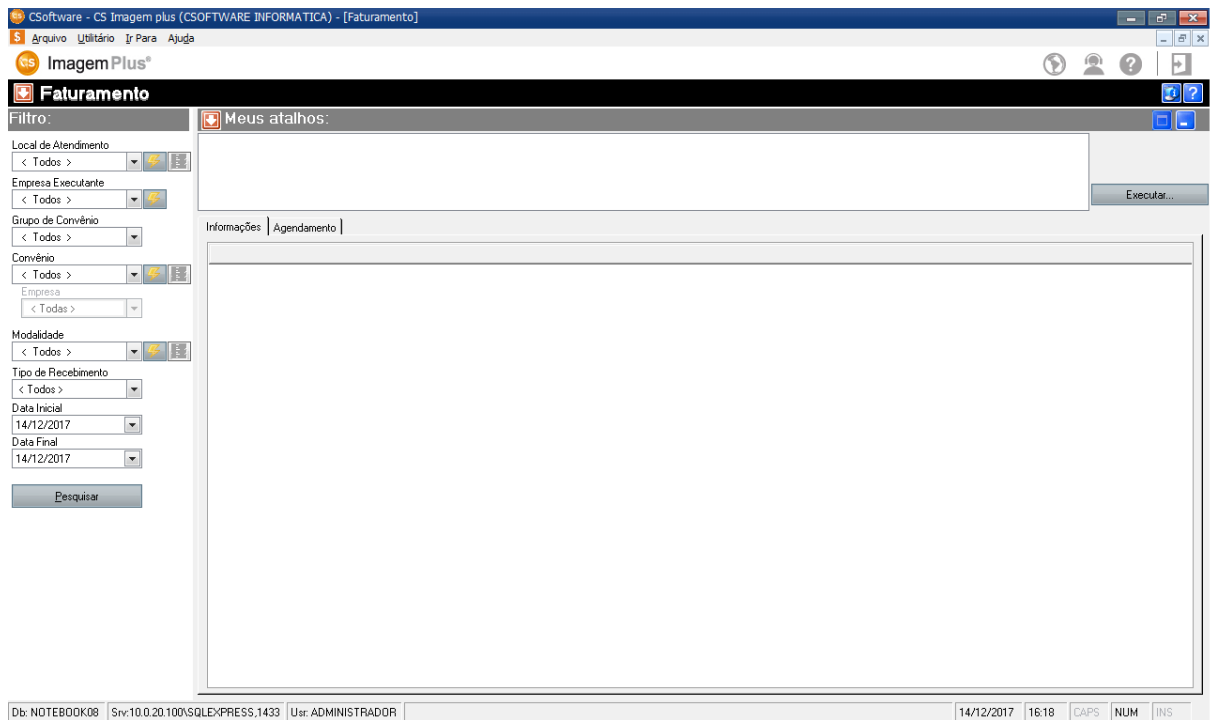

Figura 36

Em seguida selecione a opção **CADASTRO DE VALORES**, como mostra a figura 36.

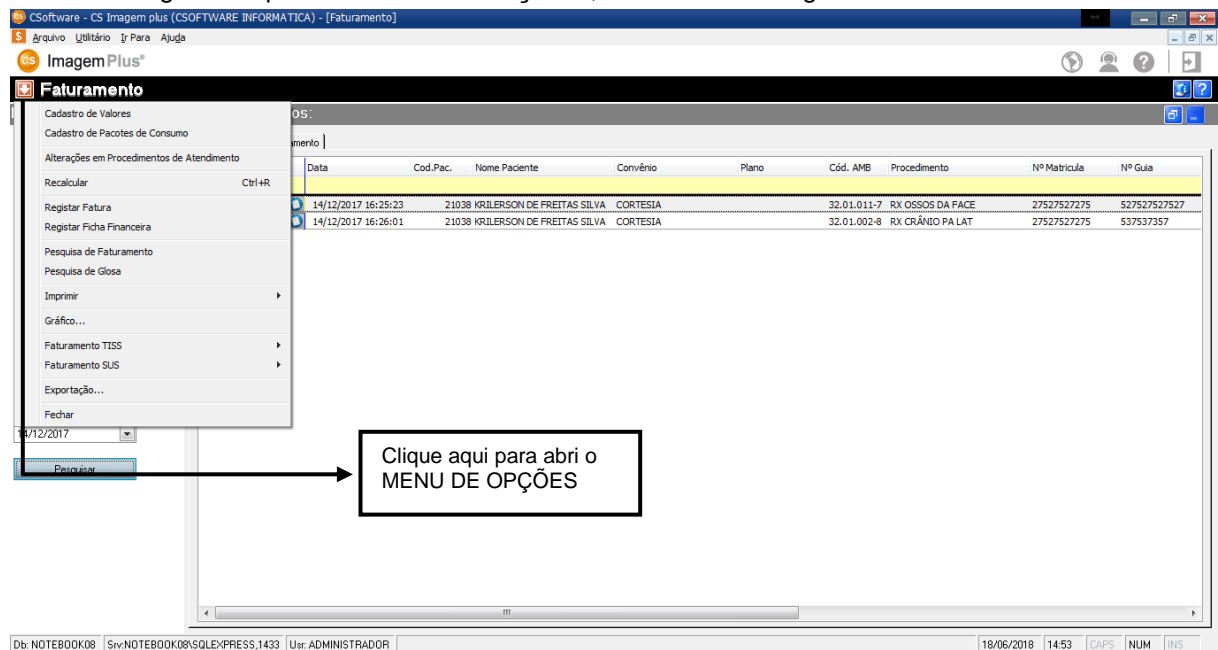

Figura 36

Ao clicar na opção **CADASTRO DE VALORES** o sistema retornará a seguinte tela como mostra a figura 37.

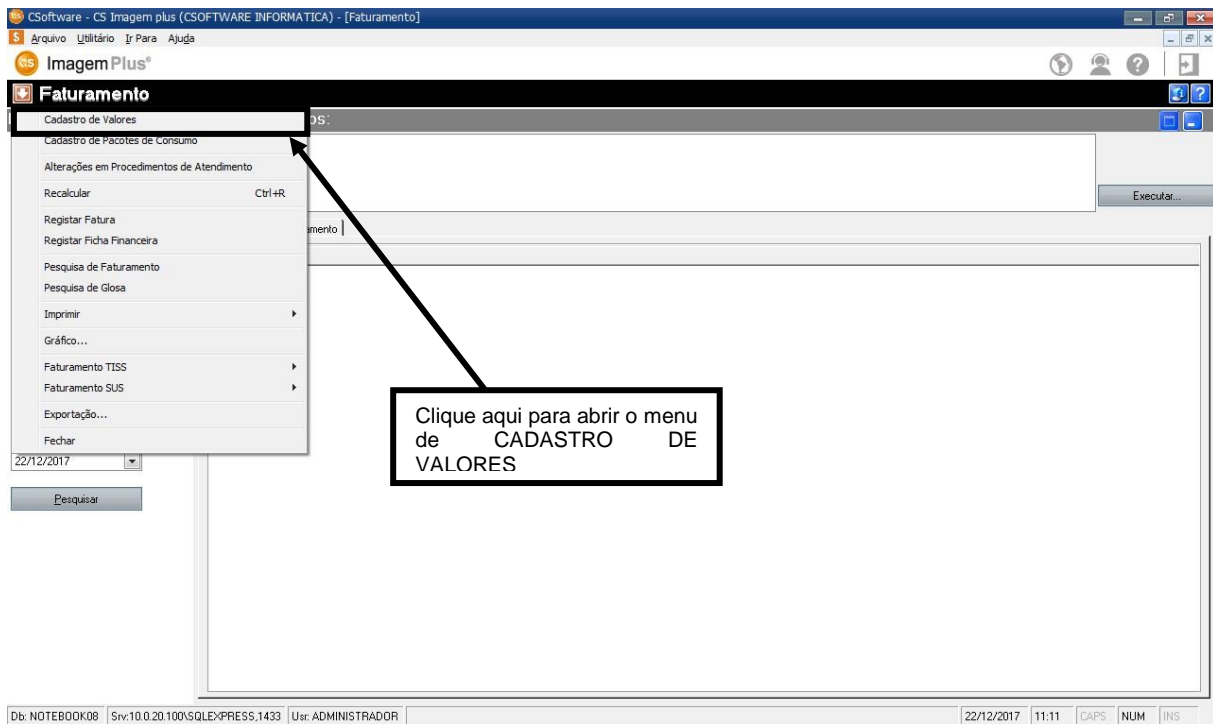

Figura 37

Ao abrir a tela de **CADASTRO DE VALORES** iremos selecionar o **CONVÊNIO** o qual desejamos trabalhar, como mostra a figura 38.

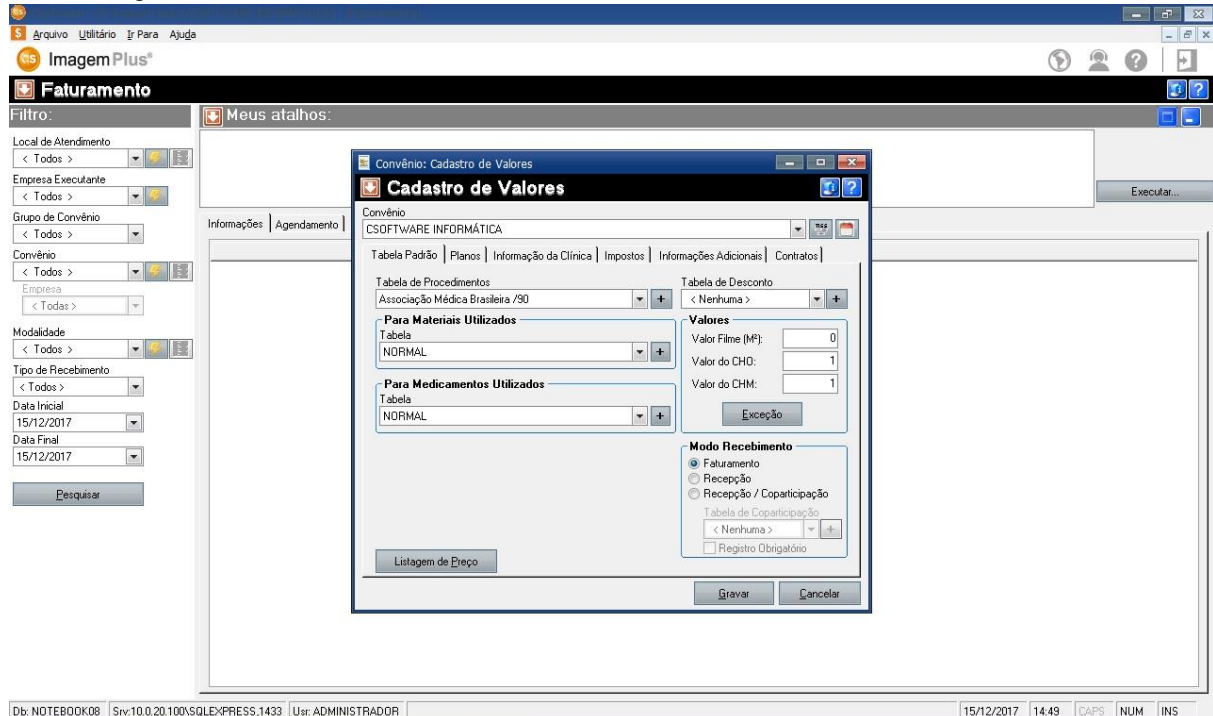

Figura 38

Em seguida selecione a **TABELA DE REFERÊNCIA DE EXAMES**, que o convênio irá trabalhar, como mostra a figura 39.

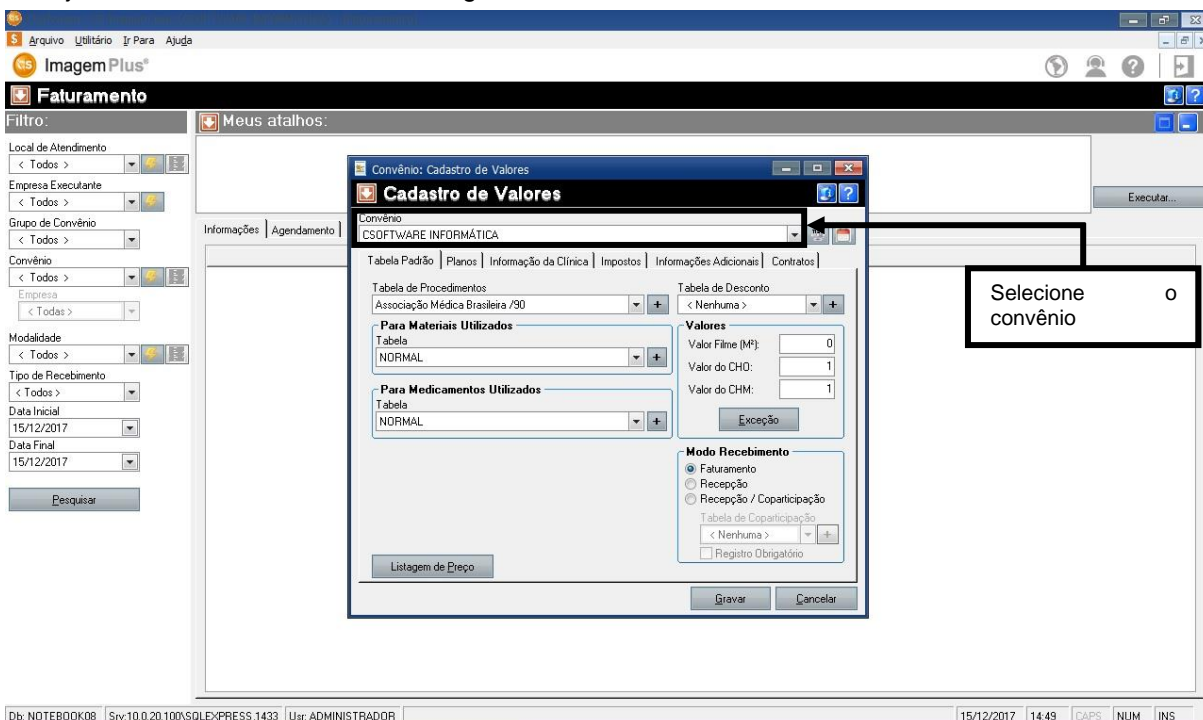

Figura 39

Em seguida selecione a **TABELA DE REFERÊNCIA DE MATERIAIS**, que o convênio irá utilizar como mostra a figura 40.

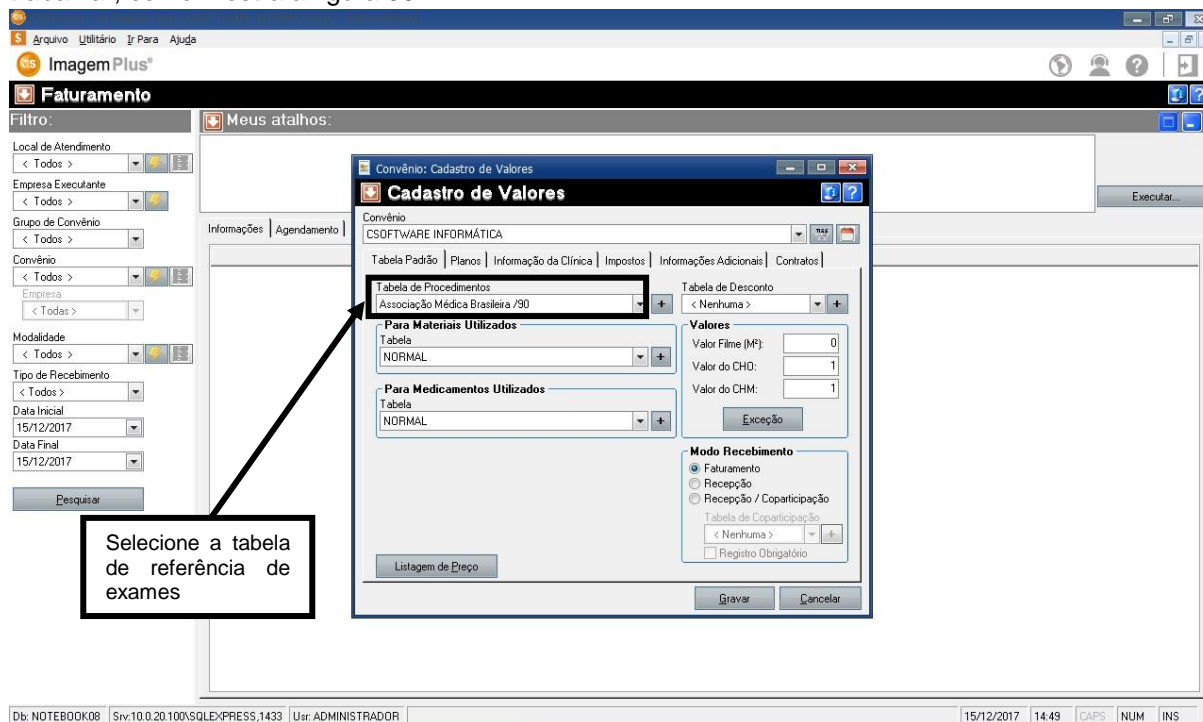

Figura 40

Em seguida selecione a **TABELA DE REFERÊNCIA DE MEDICAMENTOS**, que o convênio irá utilizar como mostra a figura 41.

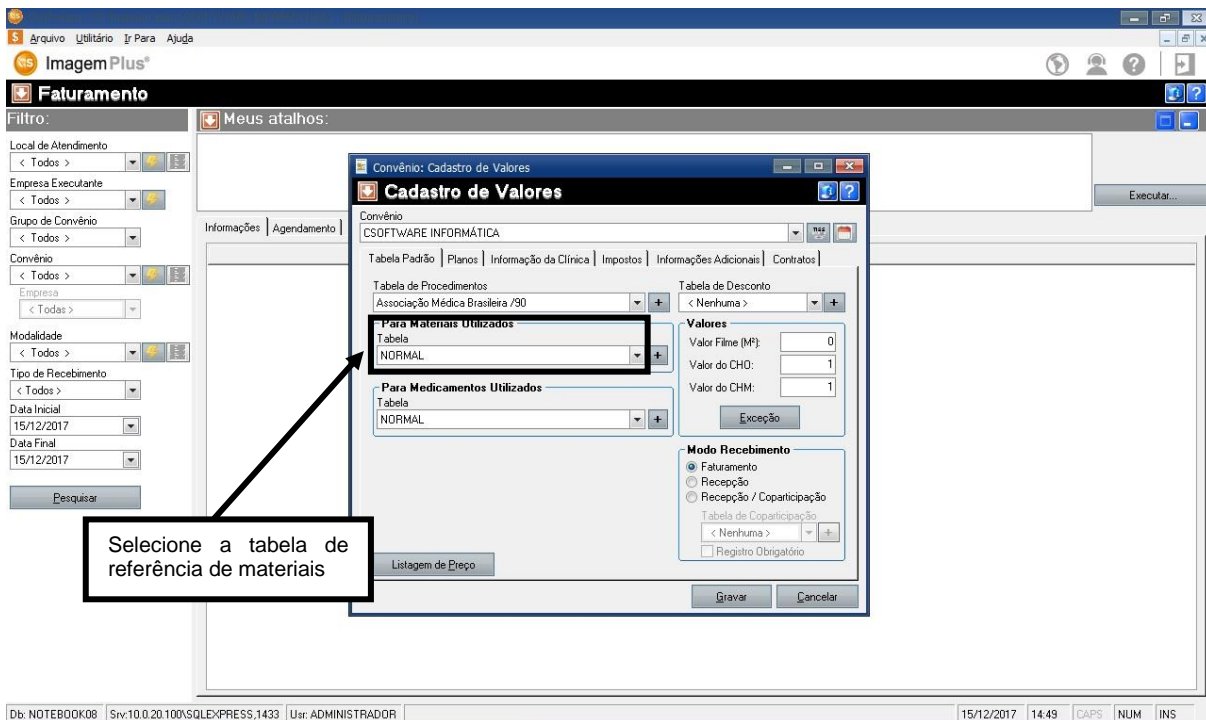

Figura 41

Em seguida iremos informar o valor de **FILME**, **CHM** e **CHO** de repasse do convênio, conforme o modelo de tabela que foi criado, como mostra a figura 42.

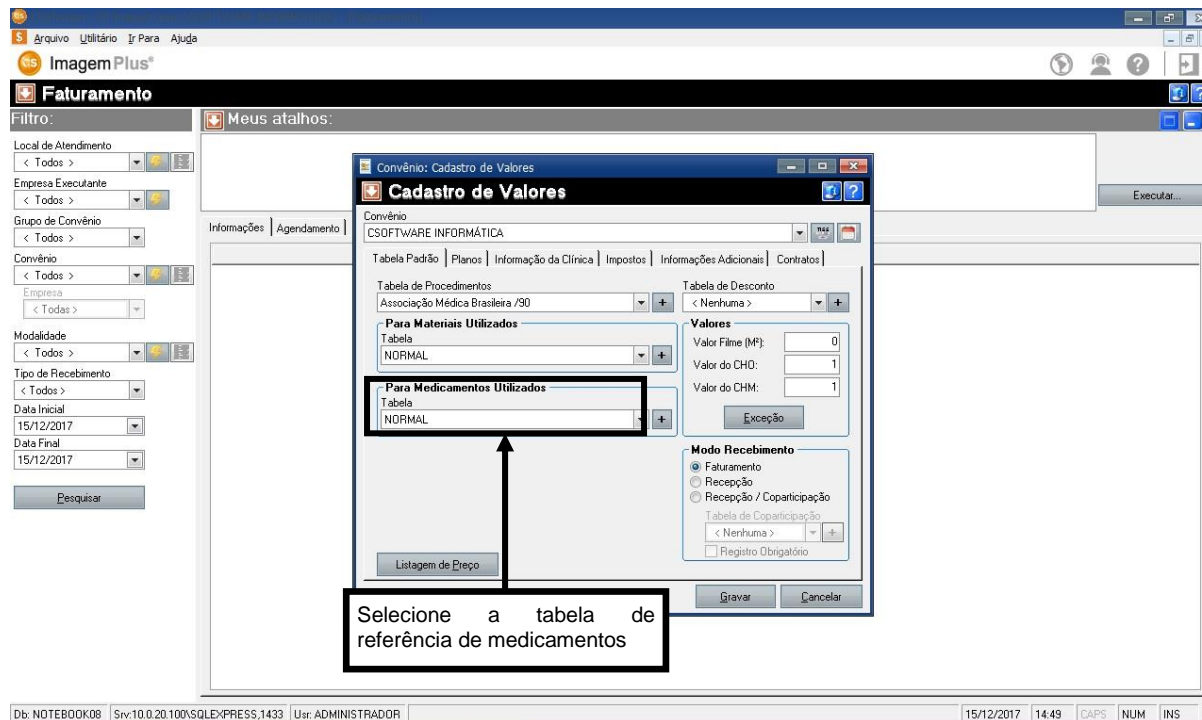

Figura 42

Ao término da configuração clique na opção **GRAVAR**, como mostra a figura 43.

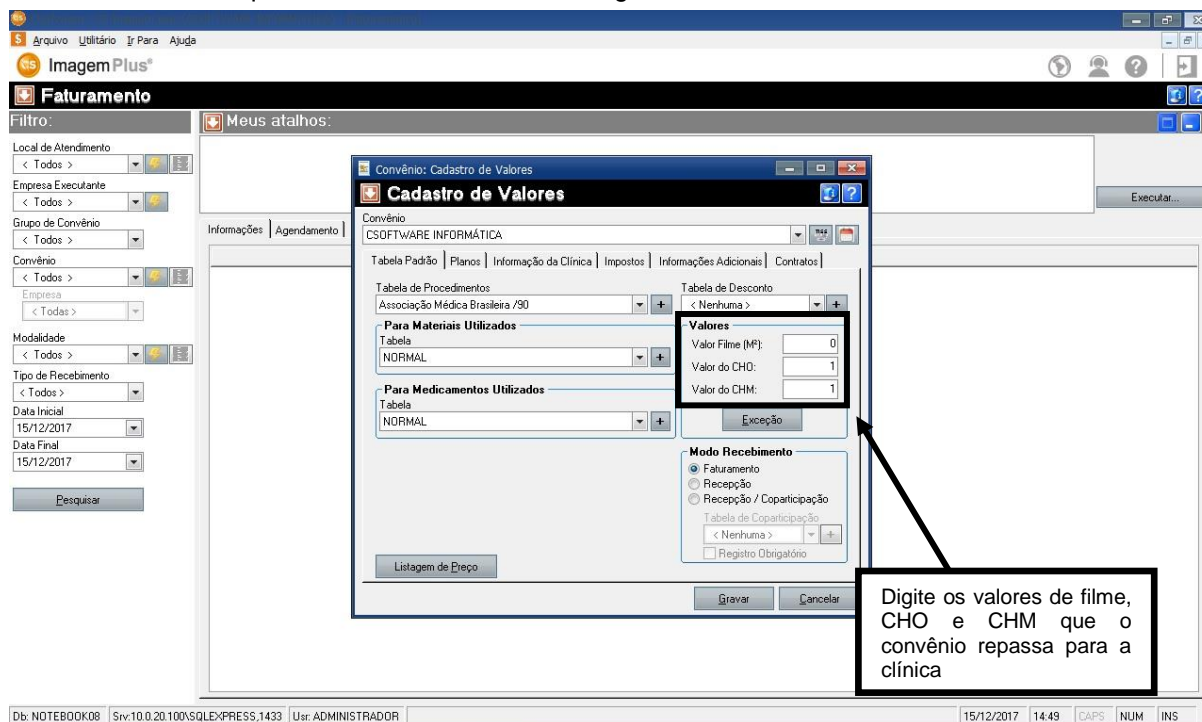

Figura 43

3 – Como Criar uma Tabela por Valor para um Convênio

Para **CRIAR UMA TABELA DE VALORES PARA UM CONVÊNIO** é necessário clicar na opção **FATURAMENTO**, como mostra a figura 44.

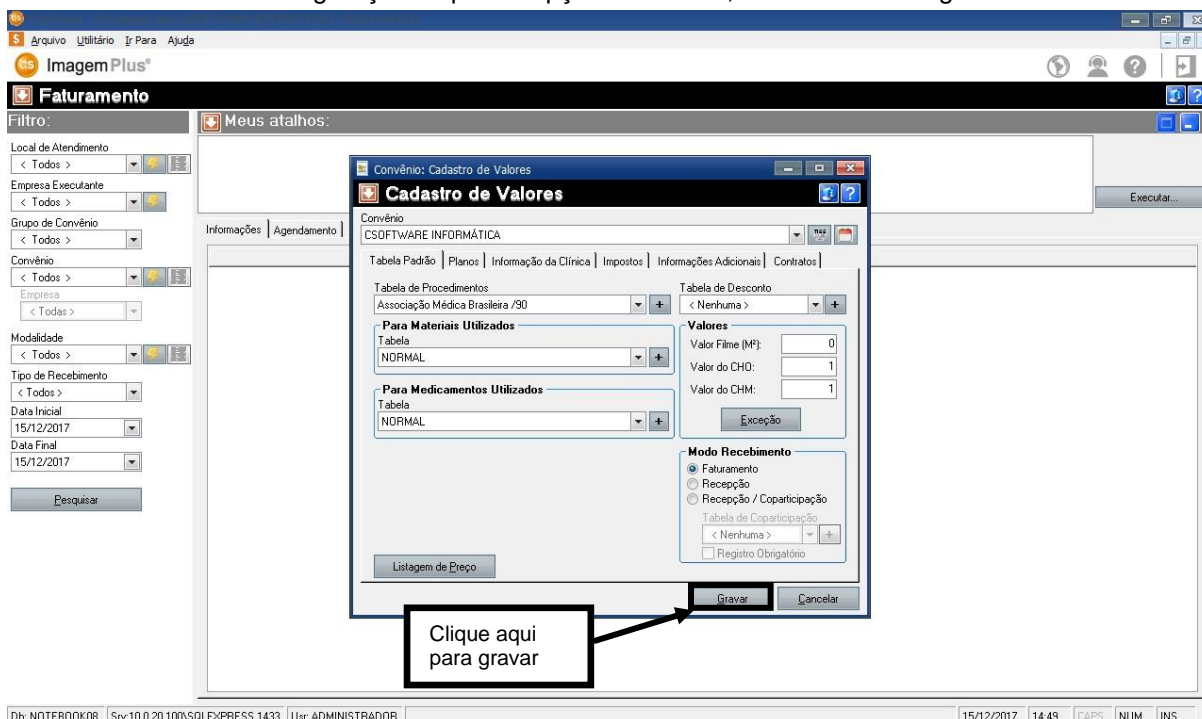

Figura 44

Ao clicar na opção **FATURAMENTO**, o sistema retornará a seguinte tela, como mostra a figura 45.

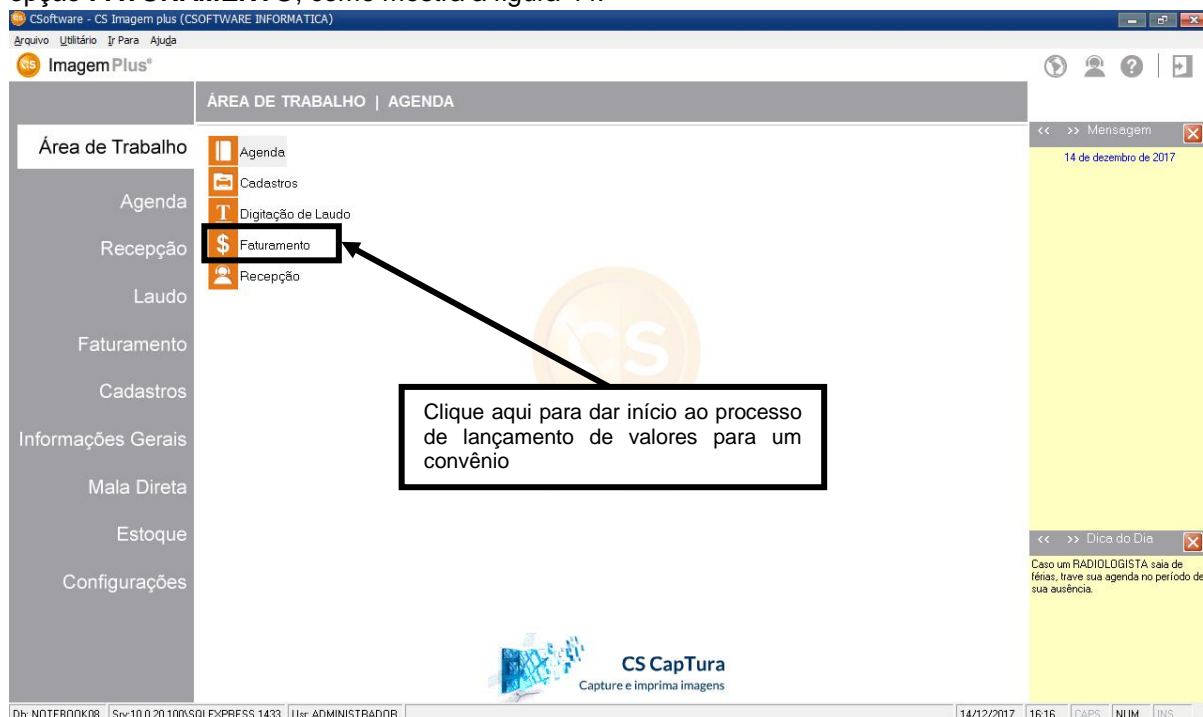

Figura 45

Em seguida clique no **MENU DE OPÇÕES**, como mostra a figura 46.

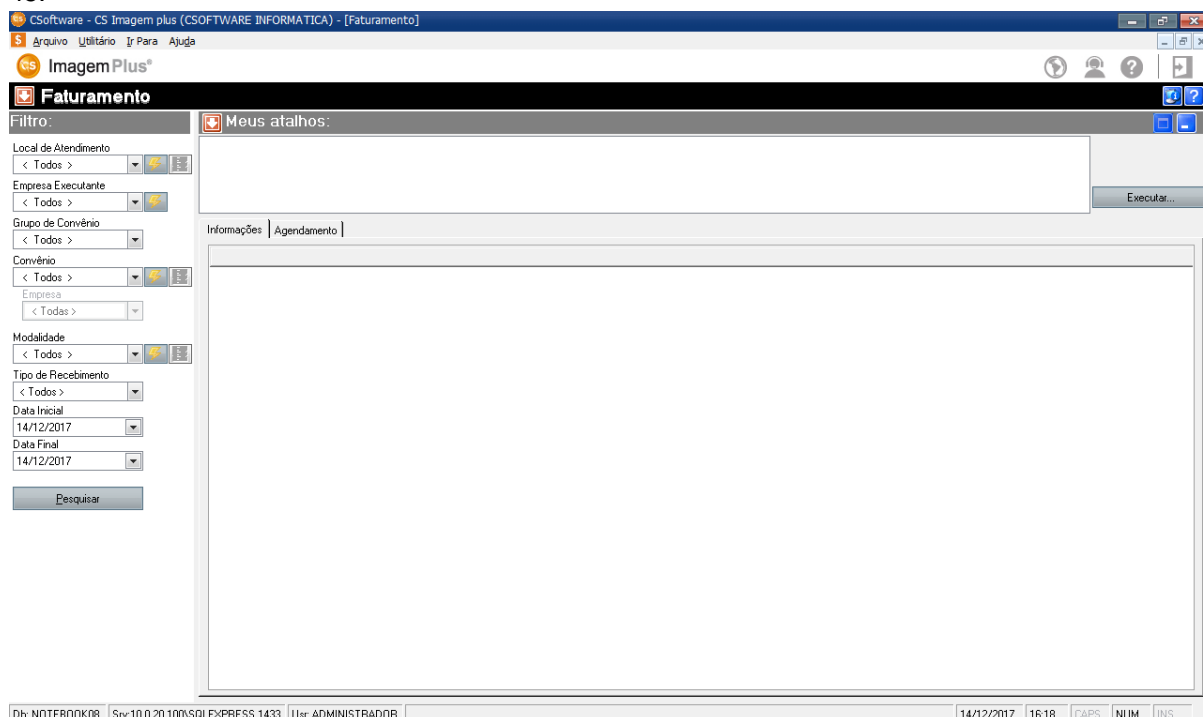

Figura 46

Em seguida selecione a opção **CADASTRO DE VALORES**, como mostra a figura 47.

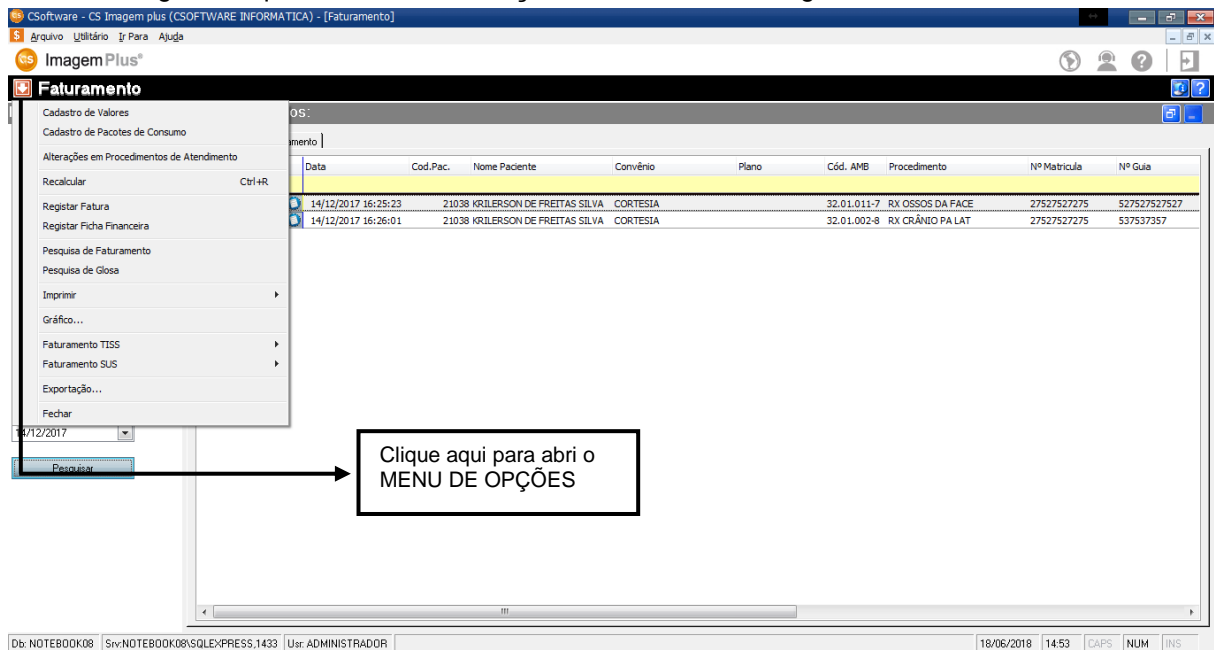

Figura 47

Ao clicar na opção **CADASTRO DE VALORES** o sistema retornará a seguinte tela como mostra a figura 48.

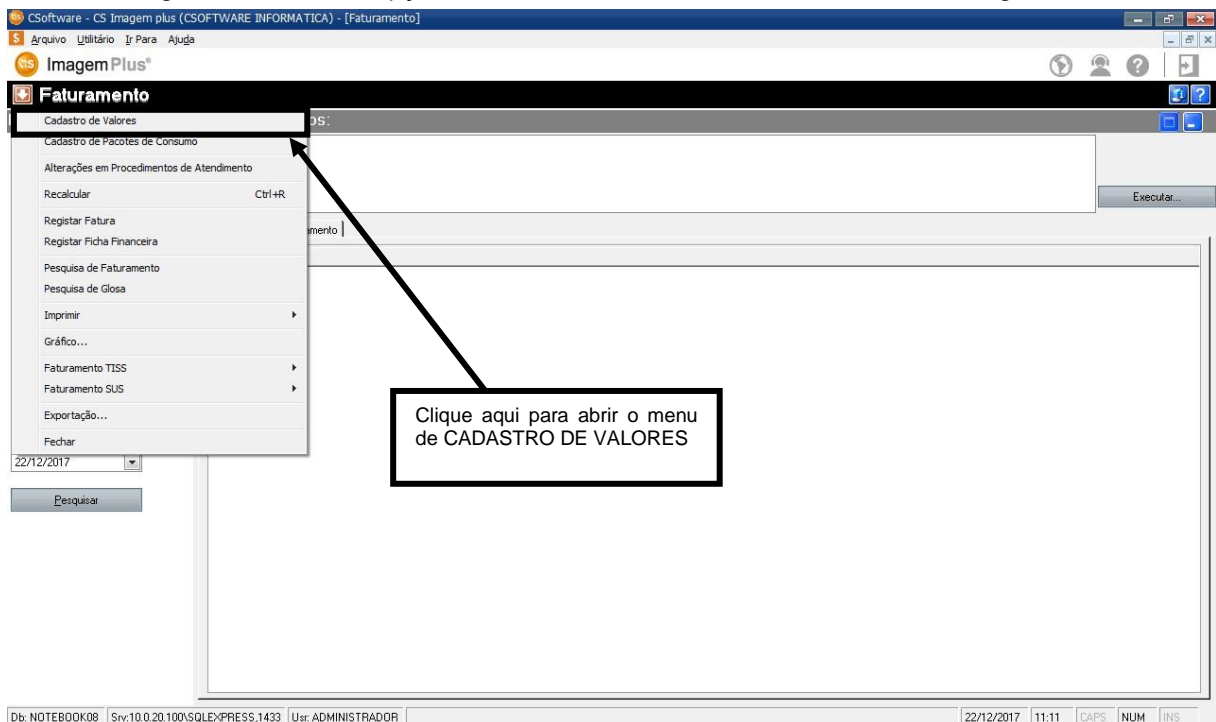

Figura 48

Ao abrir a tela de **CADASTRO DE VALORES** iremos selecionar o **CONVÊNIO** o qual desejamos trabalhar, como mostra a figura 49.

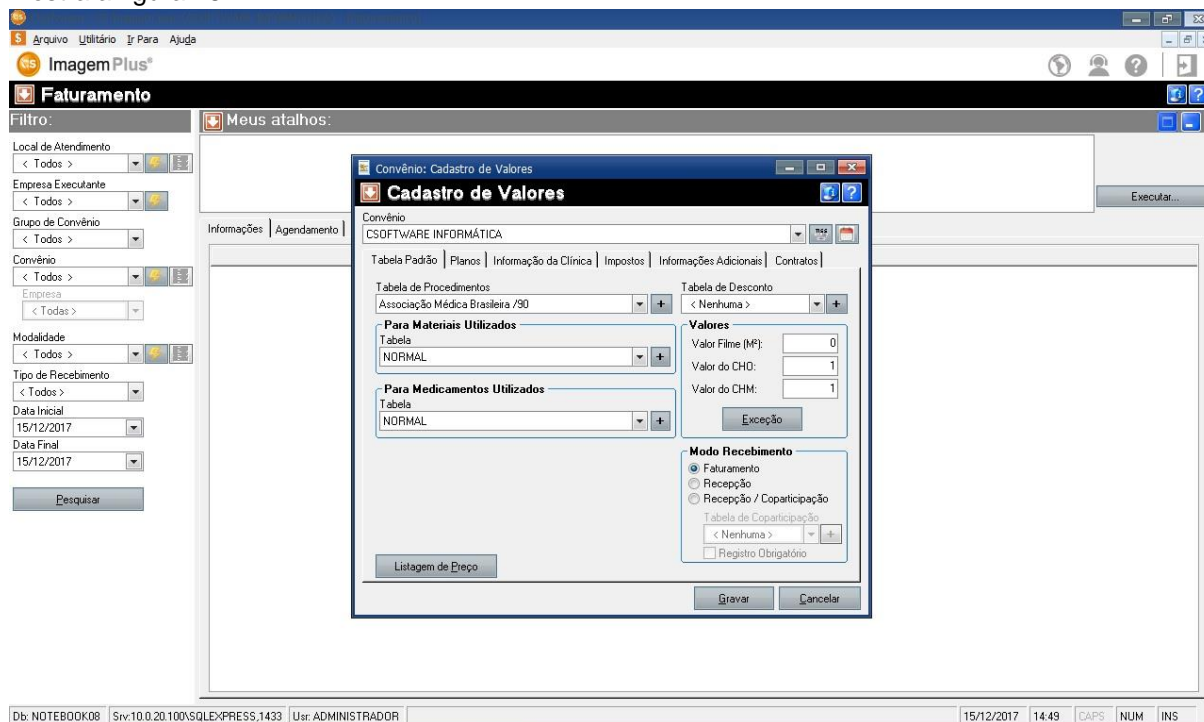

Figura 49

Em seguida clique no ícone **+** da tabela de referência de procedimentos como mostra a figura 50.



Ao clicar no ícone **+** o sistema retornará a seguinte tela como mostra a figura 51.

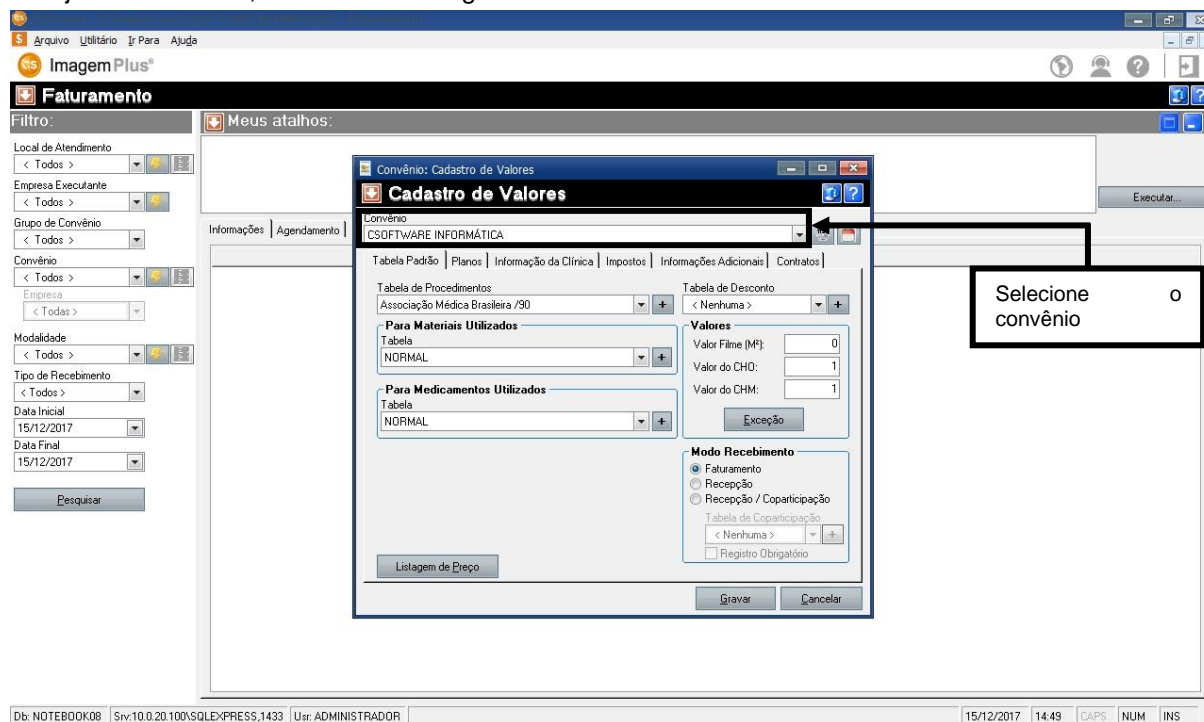
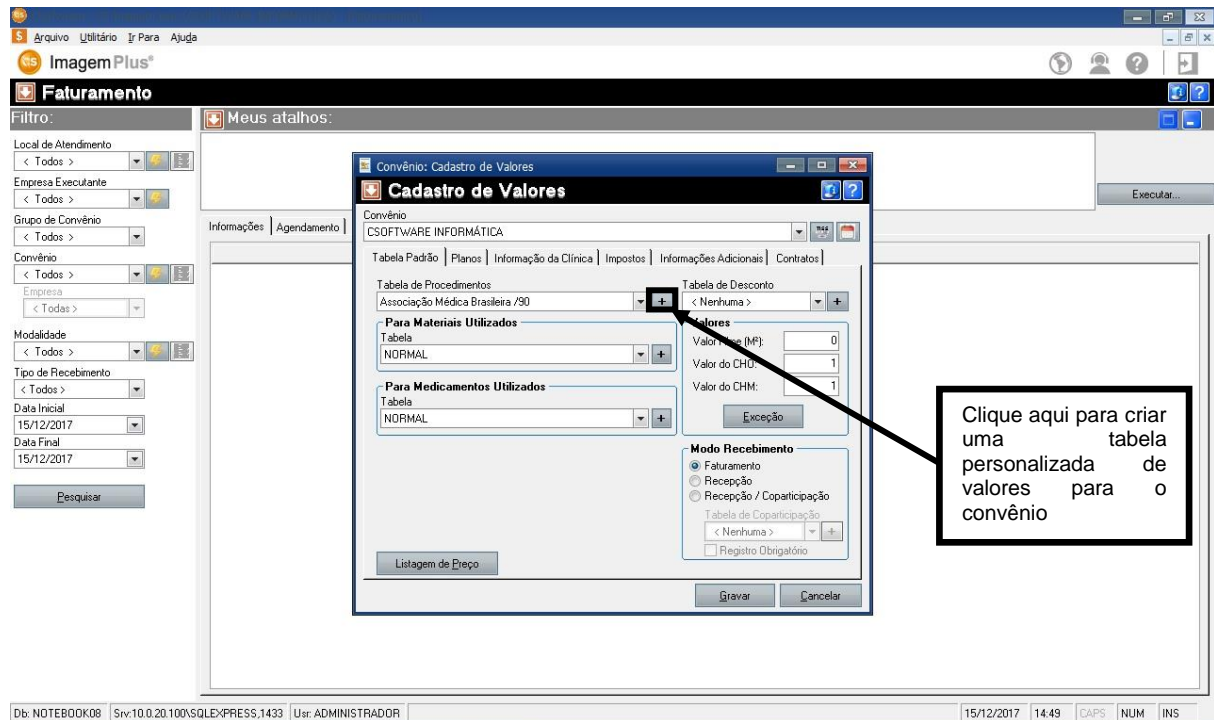
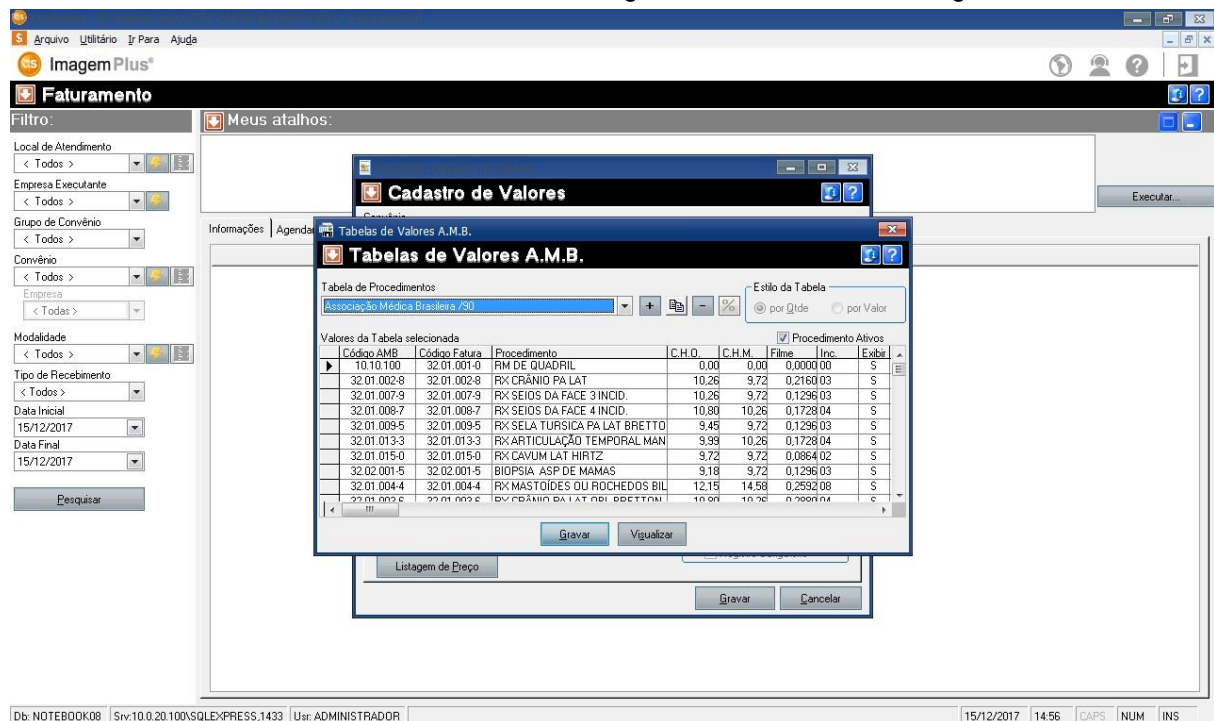

Para criar a **TABELA PERSONALIZADA DE VALORES PARA O CONVÊNIO** clique no ícone **+**, como mostra a figura 52.



Figura 52

Ao clicar no ícone **+** o sistema retornará a seguinte tela como mostra a figura 53.

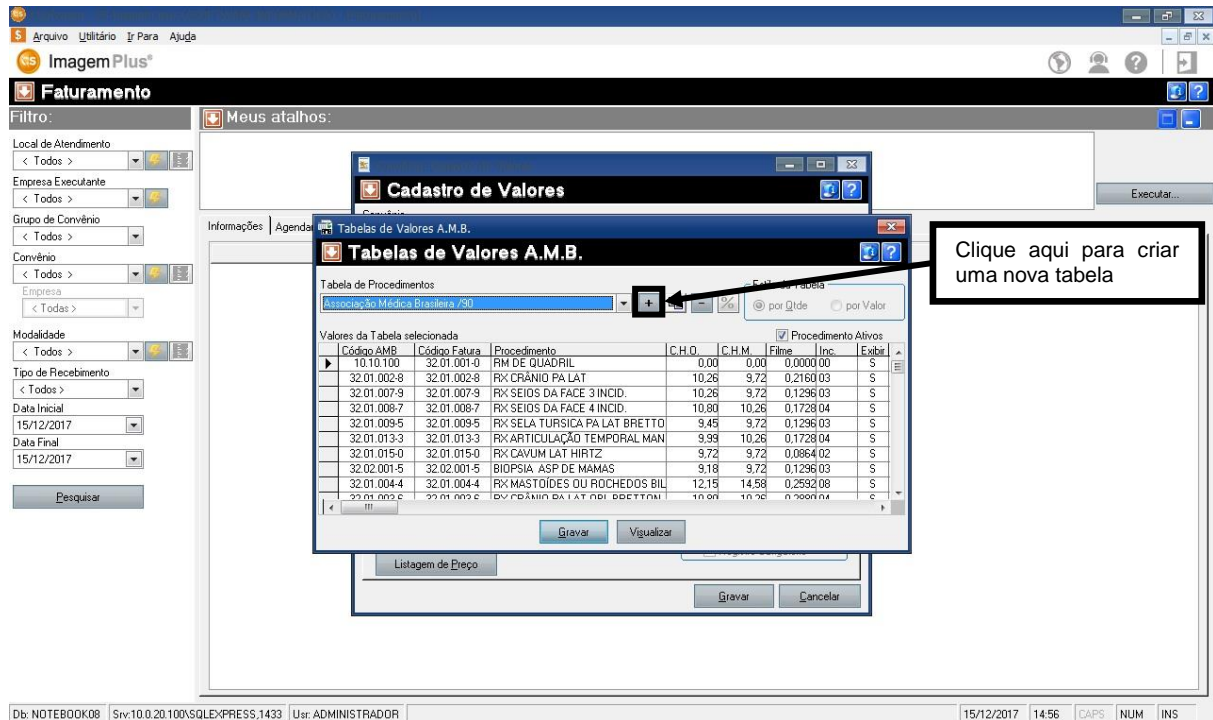

Figura 53

Em seguida de um NOME PARA TABELA DE PROCEDIMENTOS, como mostra a figura 54.

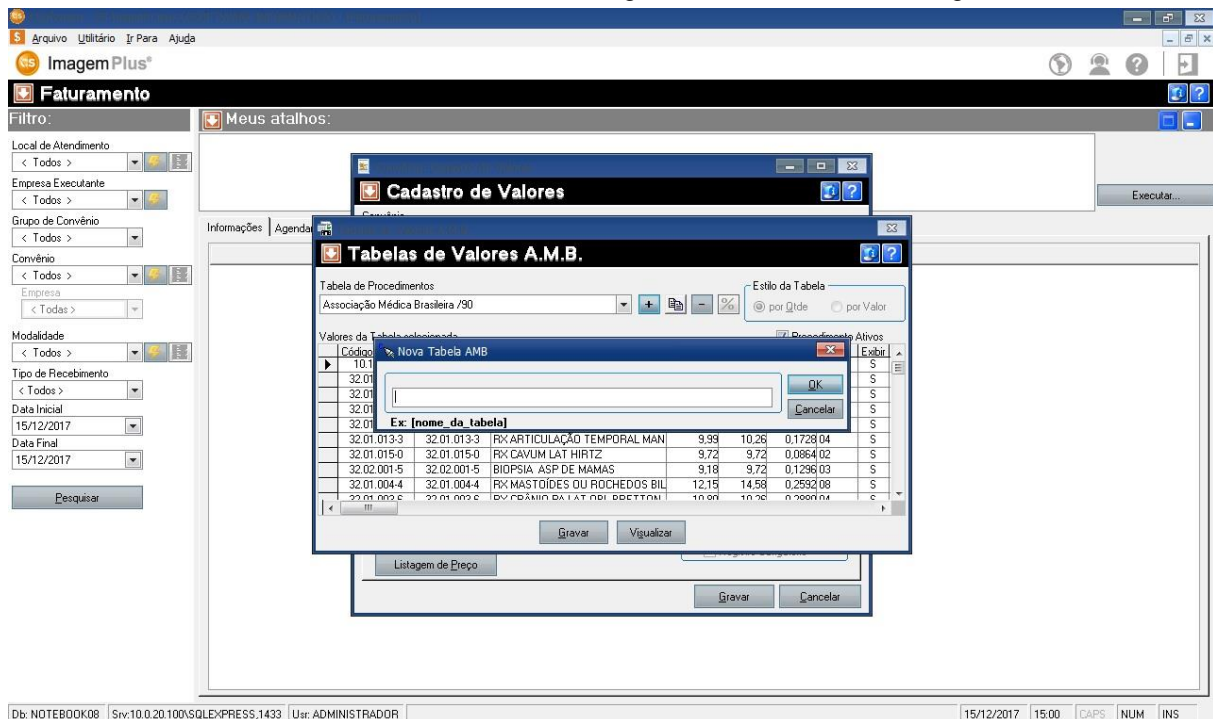

Figura 54

Em seguida clique na opção OK, como mostra a figura 55.

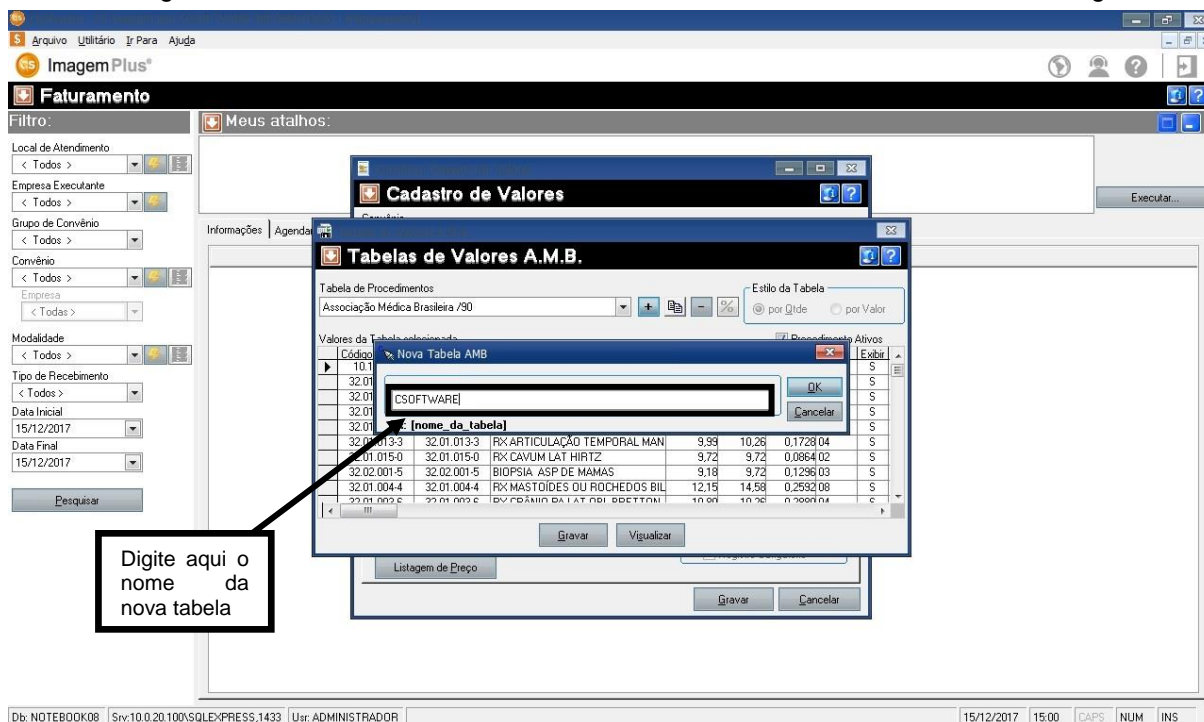

Figura 55

Ao clicar em **OK** o sistema retornará a seguinte tela, como mostra a figura 56.

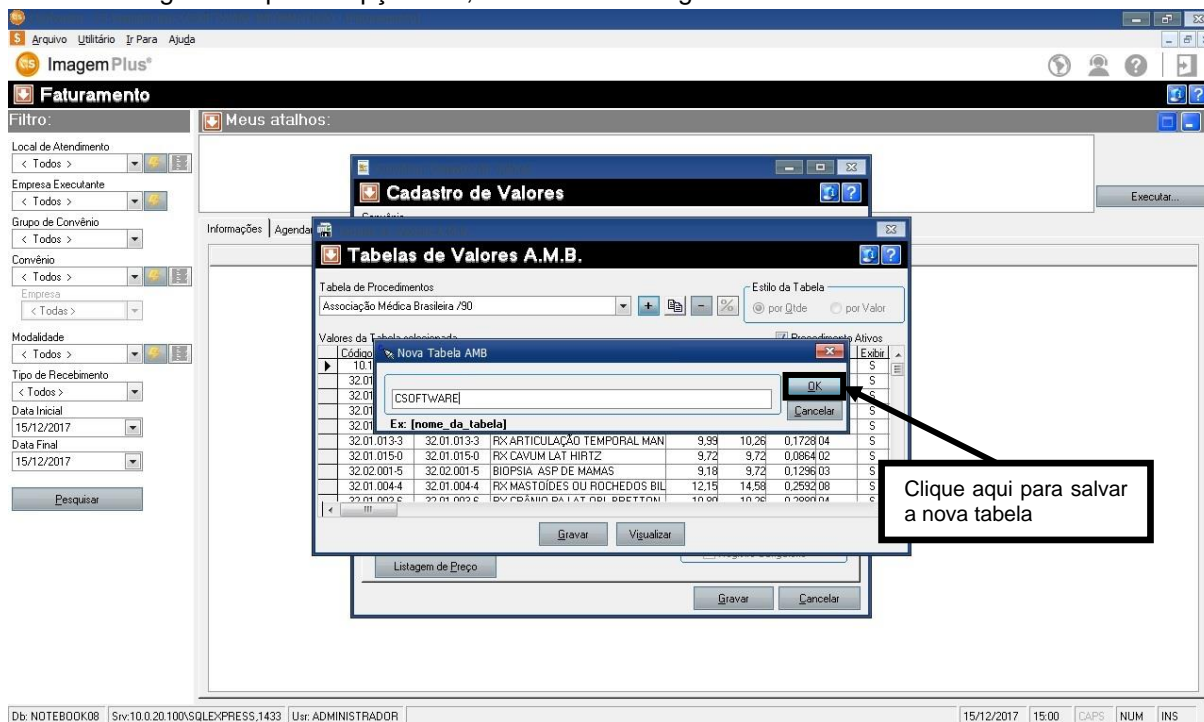

Figura 56

Para criar a **TABELA POR VALOR** clique na opção **NÃO**, como mostra a figura 57.

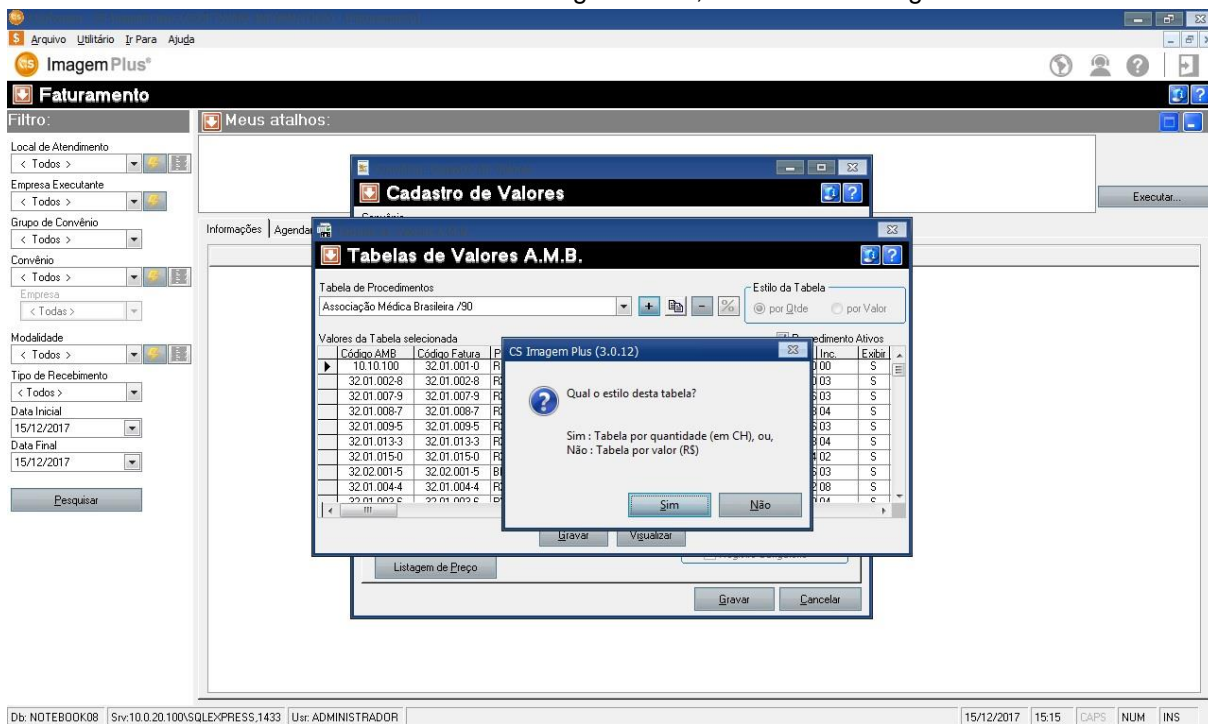

Figura 57

Ao clicar em **NÃO** o sistema retornará a seguinte tela, como mostra a figura 58.

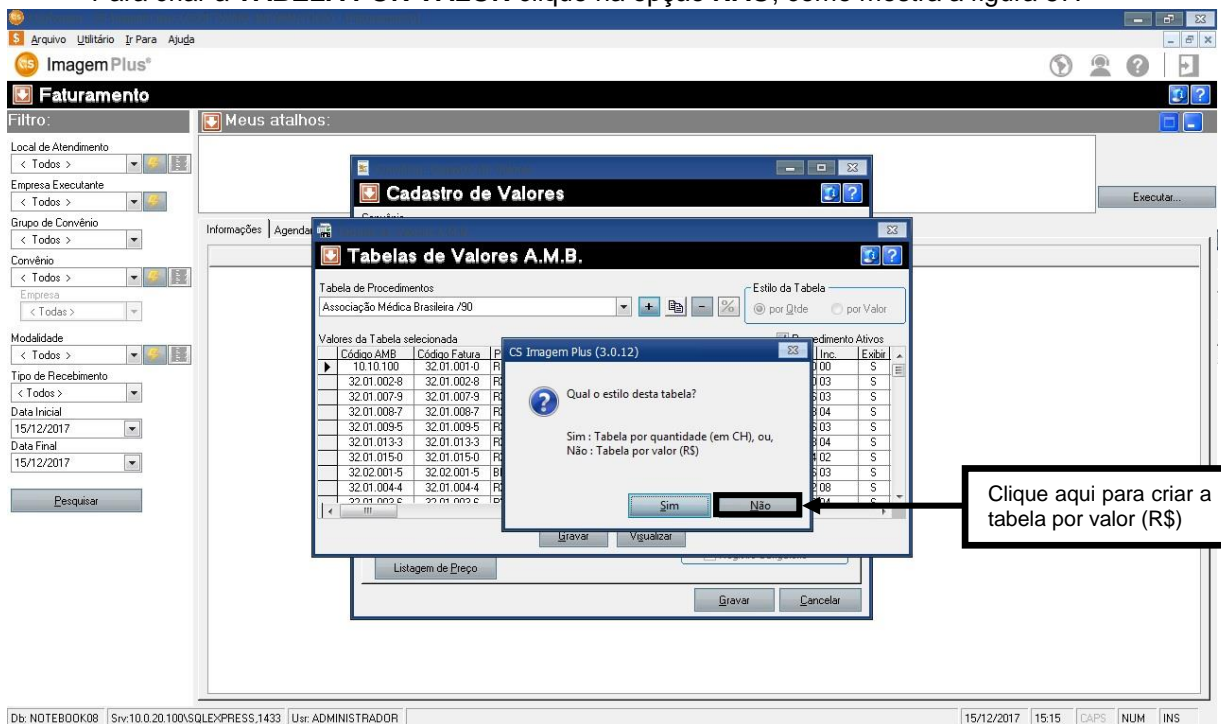

Figura 58

Ao criar a tabela por valor será necessário preencher a coluna **CHO** com o valor do exame como mostra a figura 59.

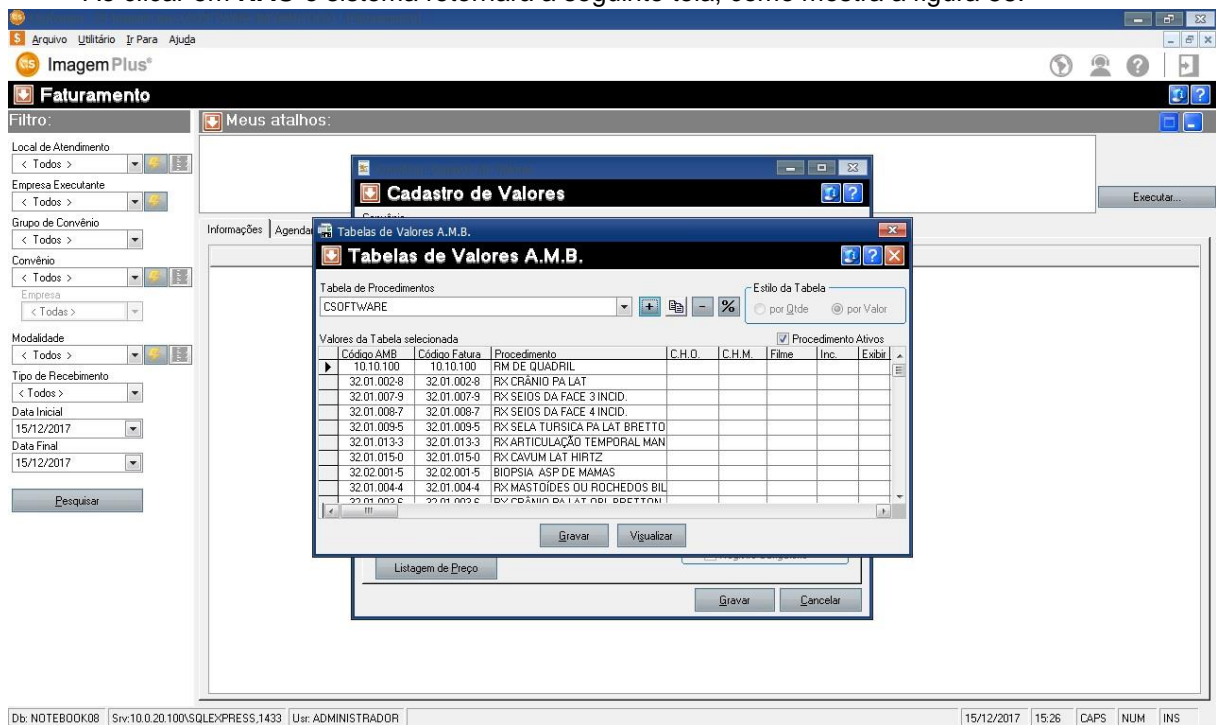

Figura 59

Em seguida preencha a coluna **EXIBIR** com **S** nos exames que a clínica realiza para que seja exibido o exame no agendamento e na recepção e com **N** na coluna **EXIBIR** os exames que a clínica não realiza, para que esses exames não apareçam no agendamento e na recepção, como mostra a figura 60.

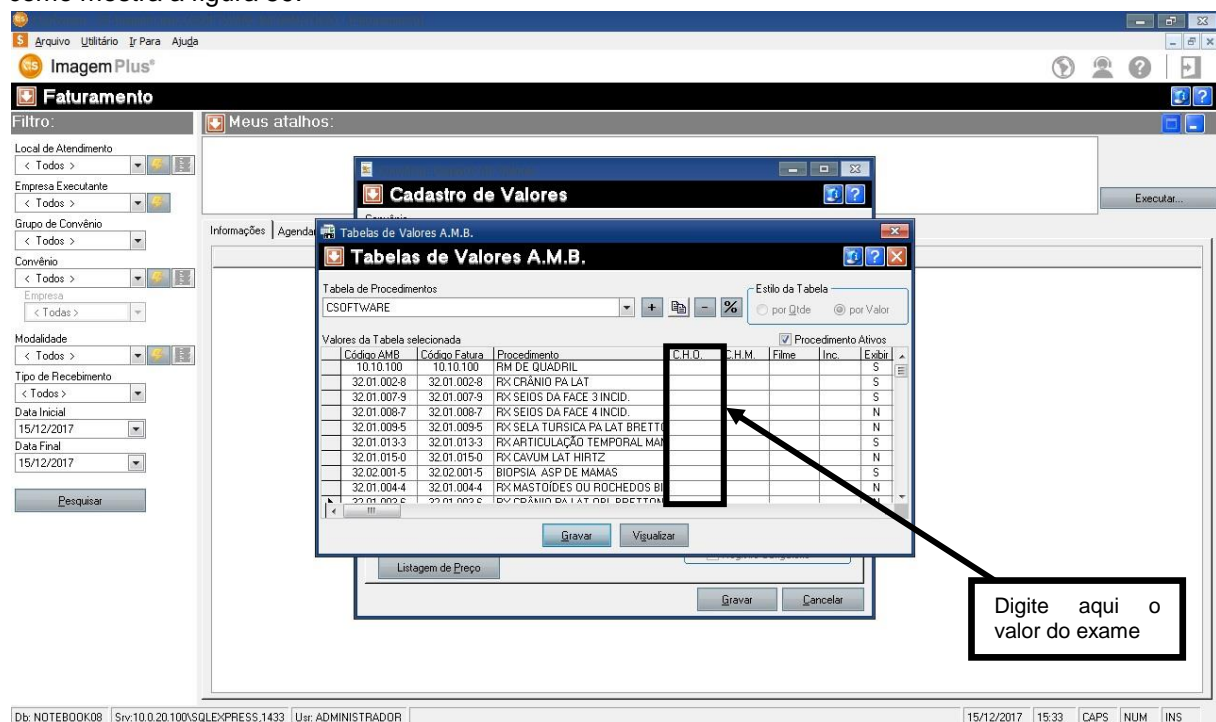

Figura 60

Ao término do preenchimento da tabela, clique na opção **GRAVAR**, como mostra a figura 61.

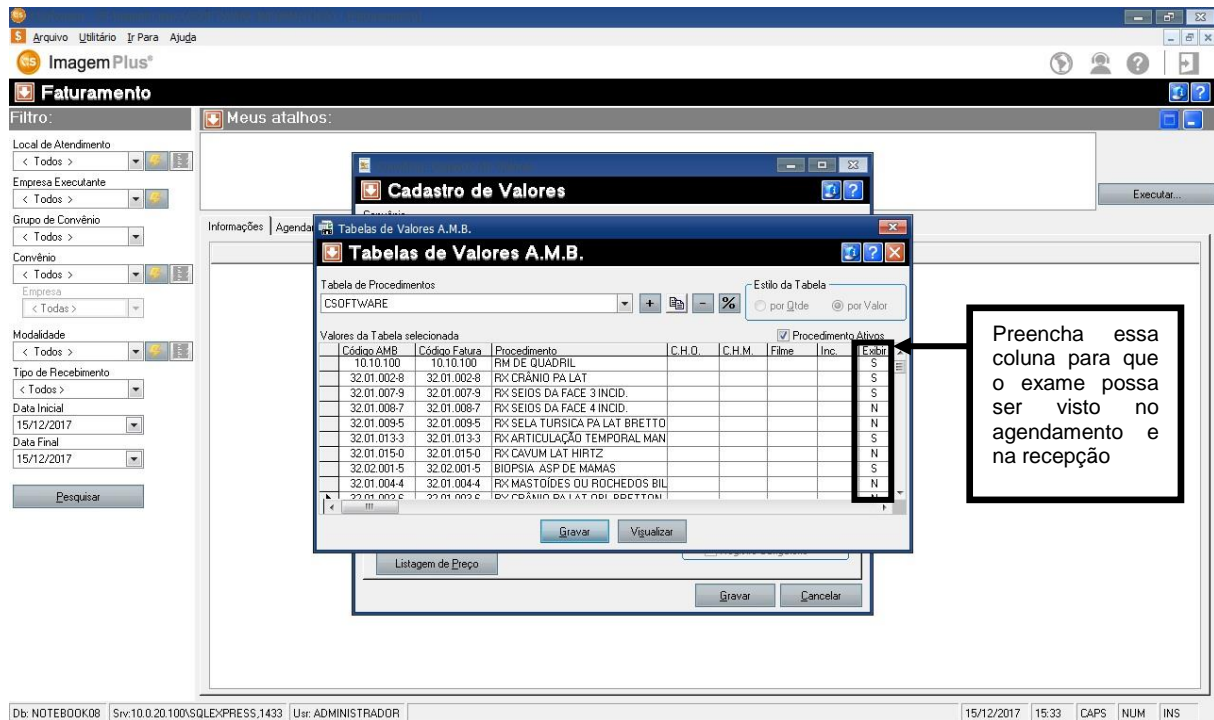

Figura 61

Ao clicar em **GRAVAR** o sistema retornará a seguinte tela como mostra a figura 62.

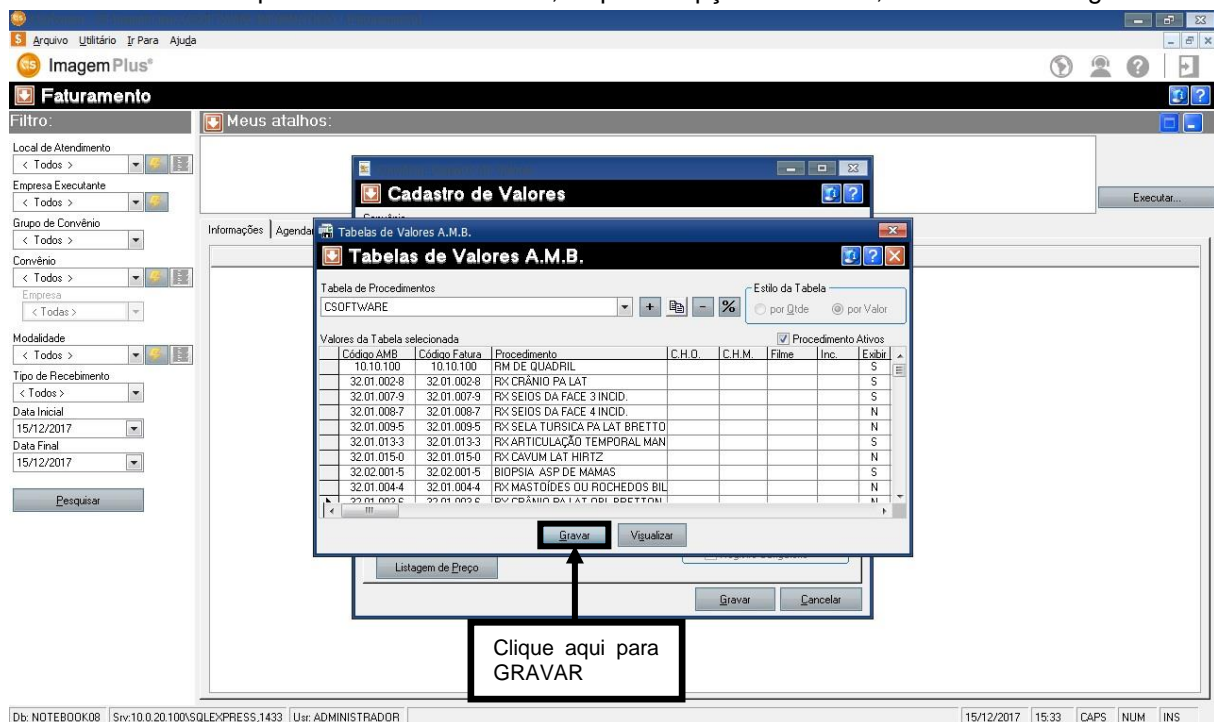

Figura 62

Em seguida selecione a tabela que você acabou de criar como mostra a figura 63.

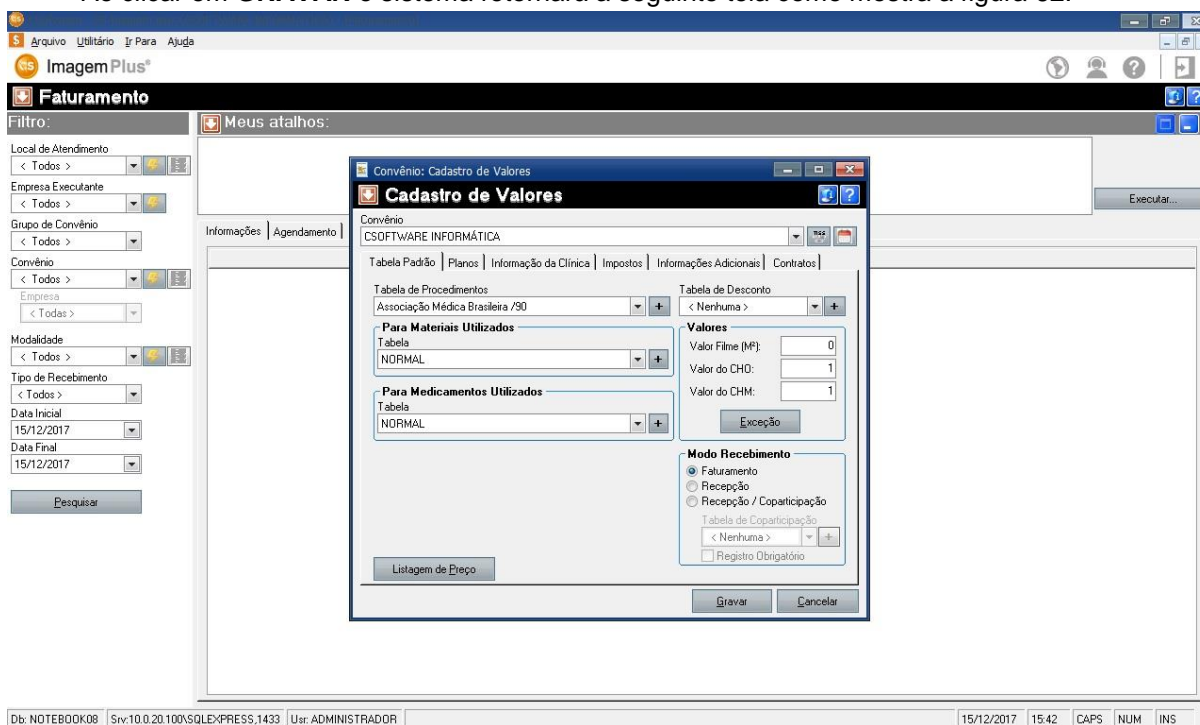

Figura 63

Em seguida clique em **GRAVAR**, como mostra a figura 64.

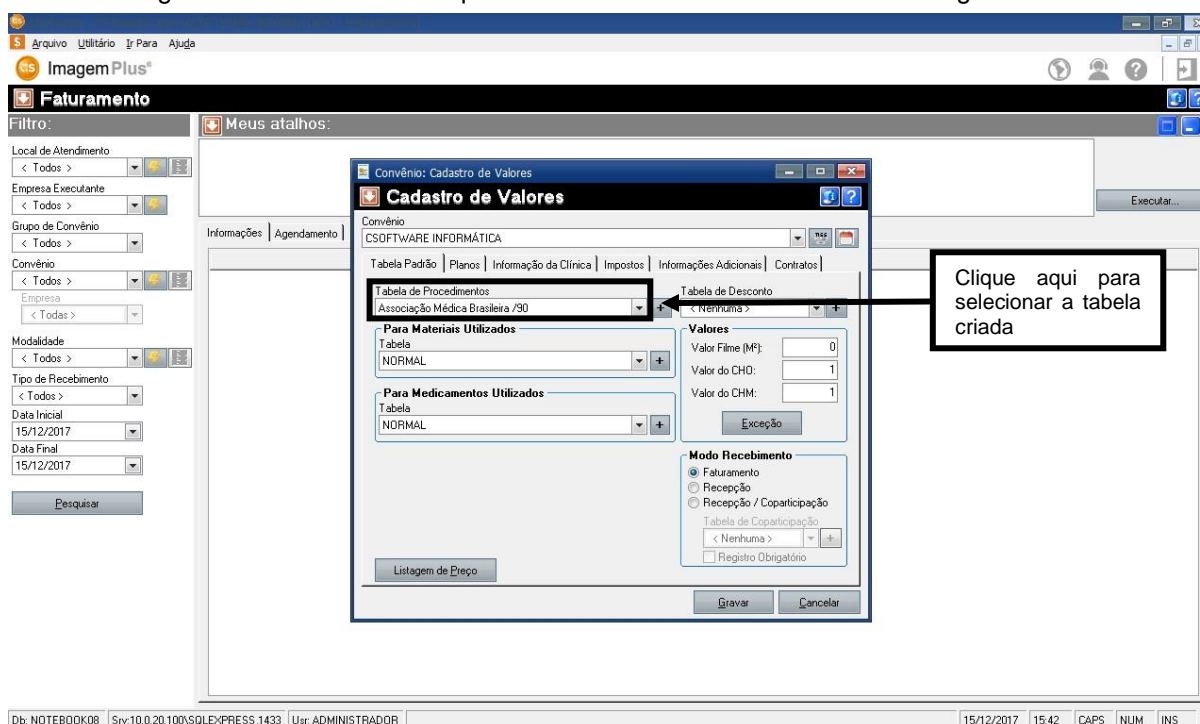

Figura 64

3.1 – Como Criar uma Tabela por CH para um Convênio

Para **CRIAR UMA TABELA DE CH PARA UM CONVÊNIO** é necessário clicar na opção **FATURAMENTO**, como mostra a figura 65.

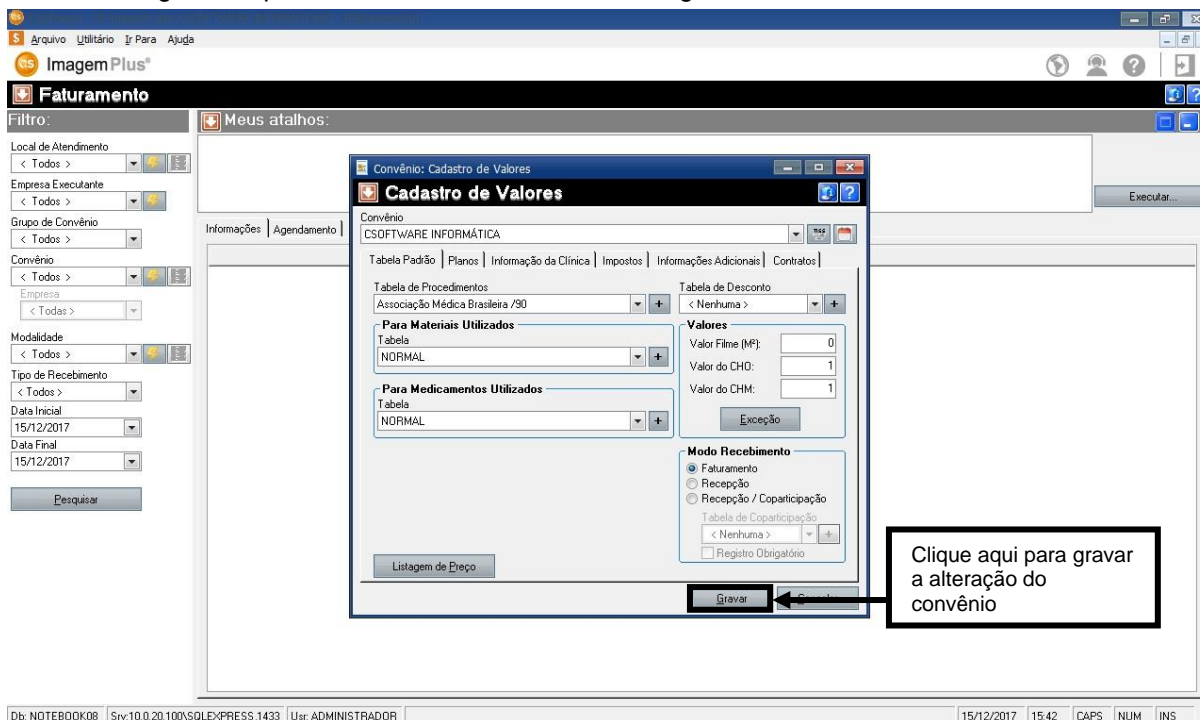

Figura 65

Ao clicar na opção **FATURAMENTO**, o sistema retornará a seguinte tela como mostra a figura 66.

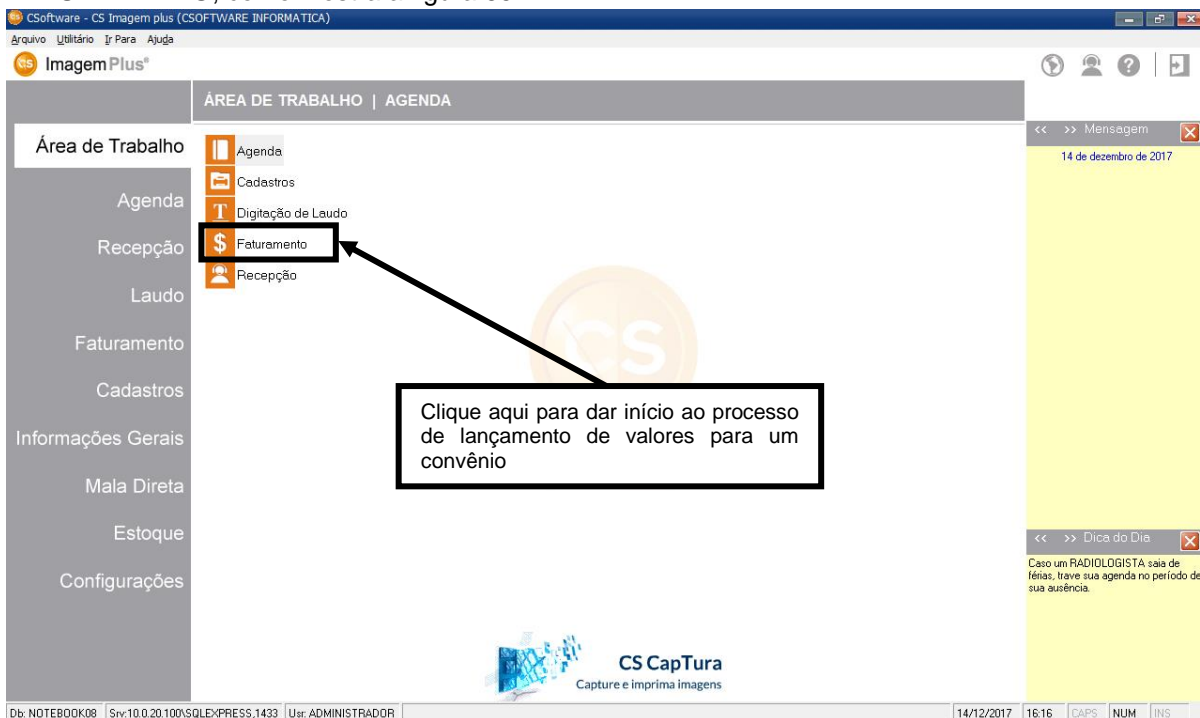

Figura 66

Em seguida clique no **MENU DE OPÇÕES**, como mostra a figura 67.

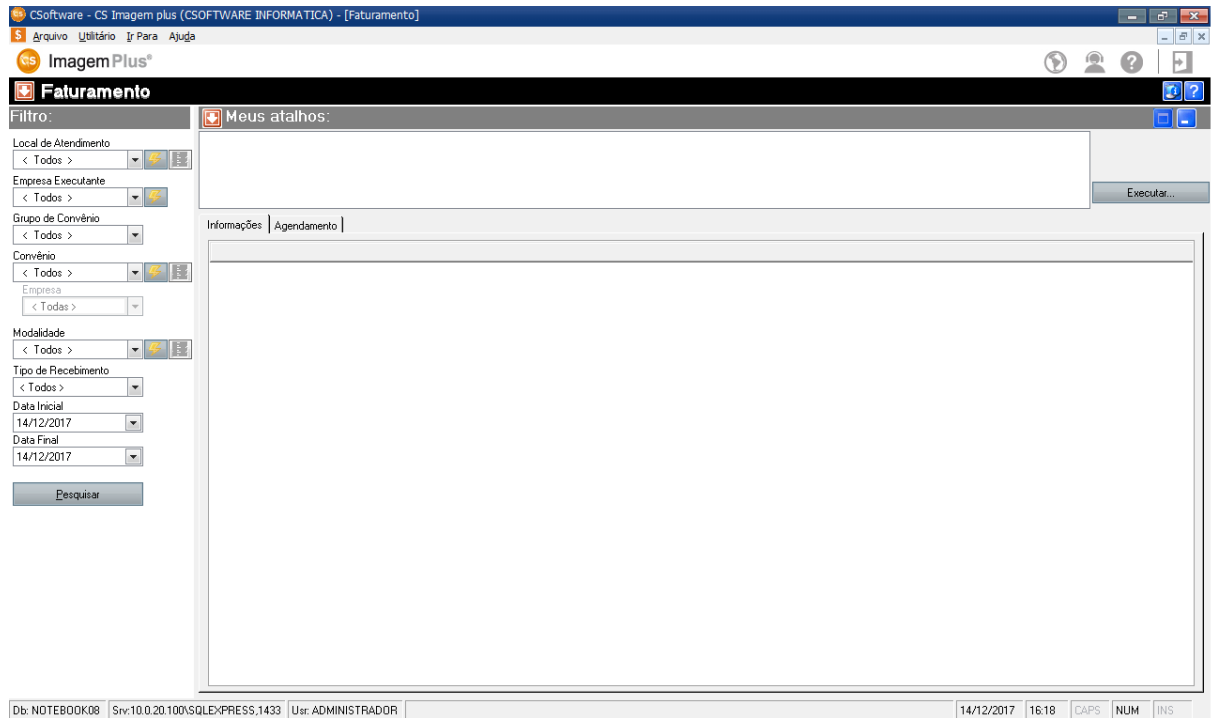

Figura 67

Em seguida selecione a opção **CADASTRO DE VALORES**, como mostra a figura 68.

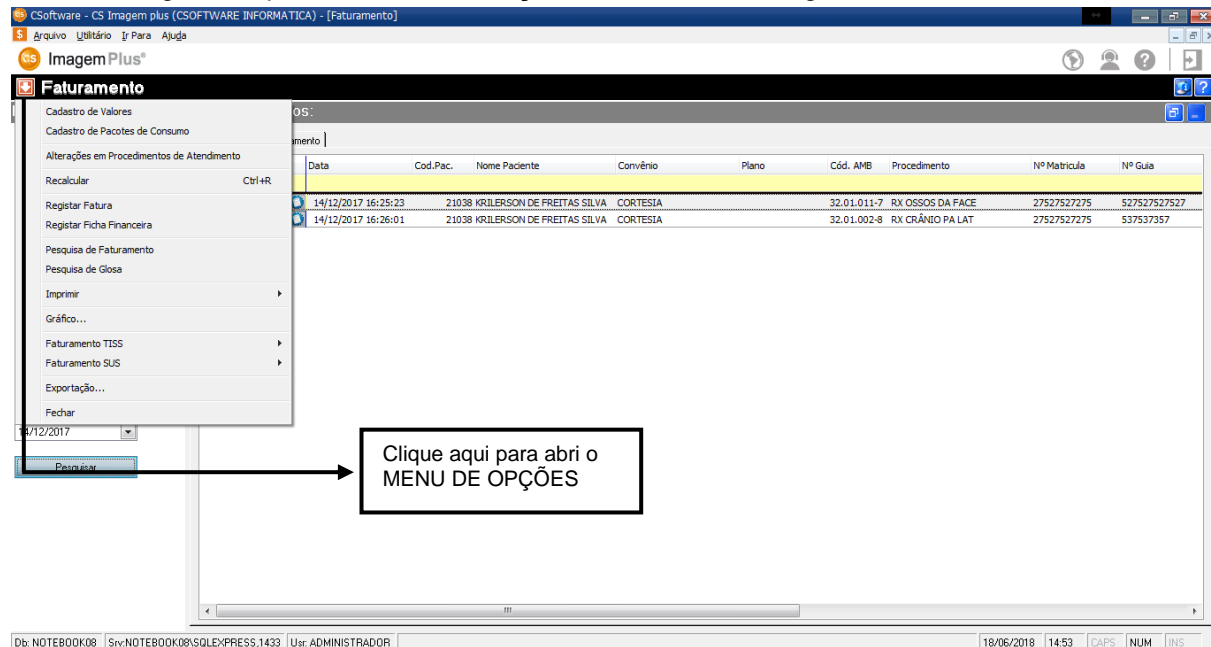

Figura 68

Ao clicar na opção **CADASTRO DE VALORES** o sistema retornará a seguinte tela como mostra a figura 69.

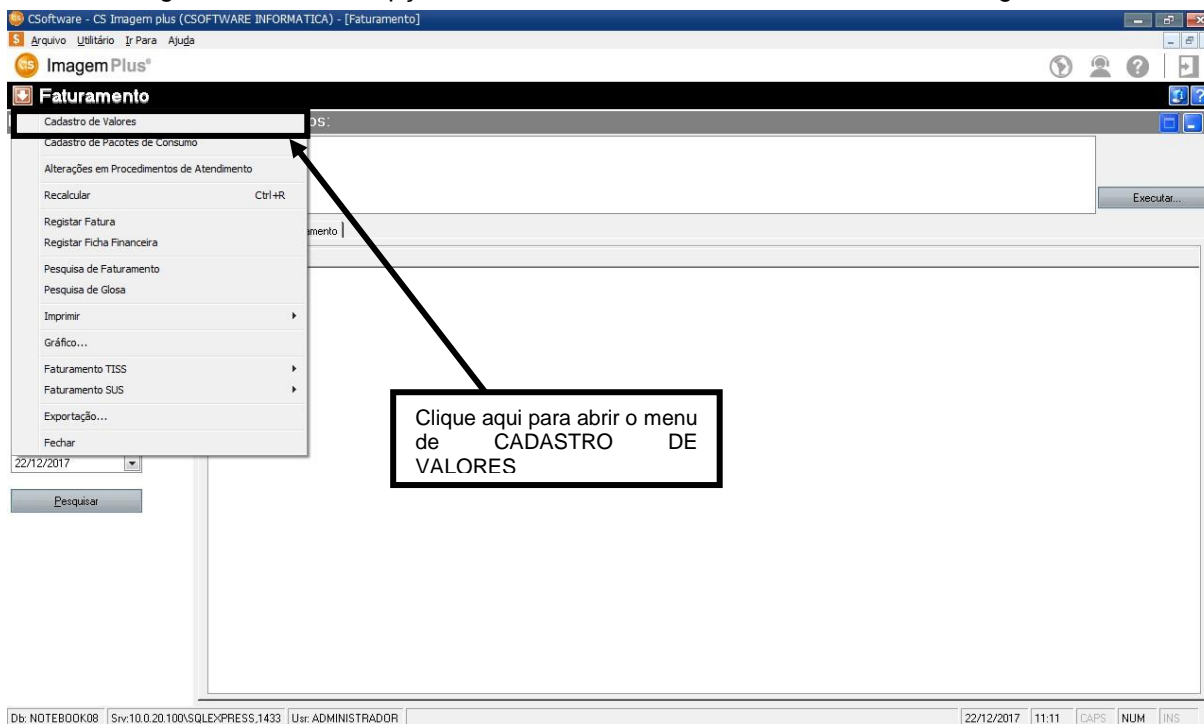

Figura 69

Ao abrir a tela de **CADASTRO DE VALORES** iremos selecionar o **CONVÊNIO** o qual desejamos trabalhar, como mostra a figura 70.

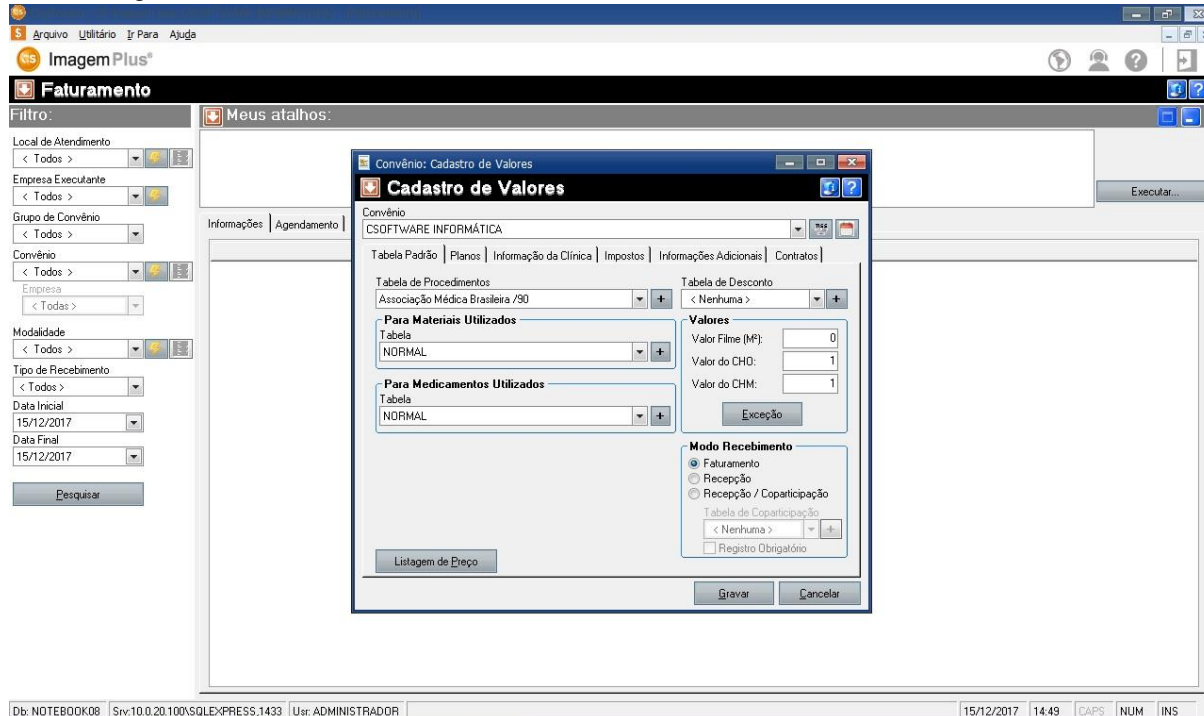

Figura 70

Em seguida clique no ícone **+** da tabela de referência de procedimentos como mostra a figura 71.

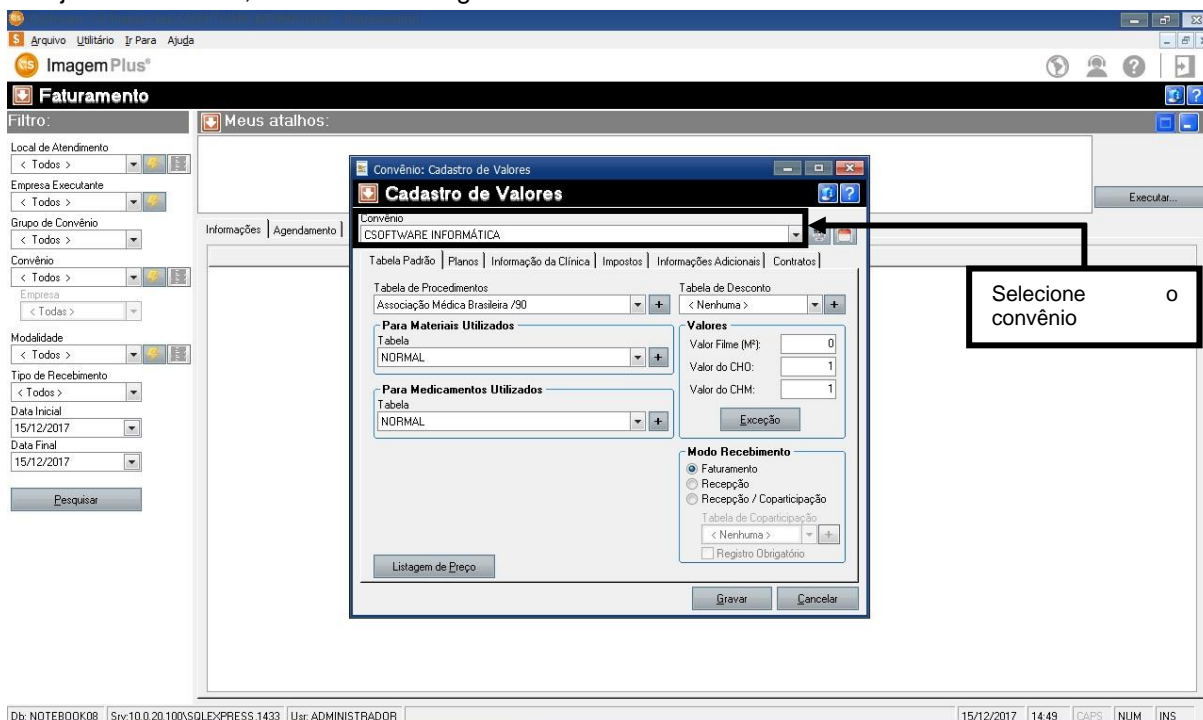

Figura 71

Ao clicar no ícone + o sistema retornará a seguinte tela como mostra a figura 72.



Para criar a TABELA PERSONALIZADA DE VALORES PARA O CONVÊNIO clique no ícone +, como mostra a figura 73.

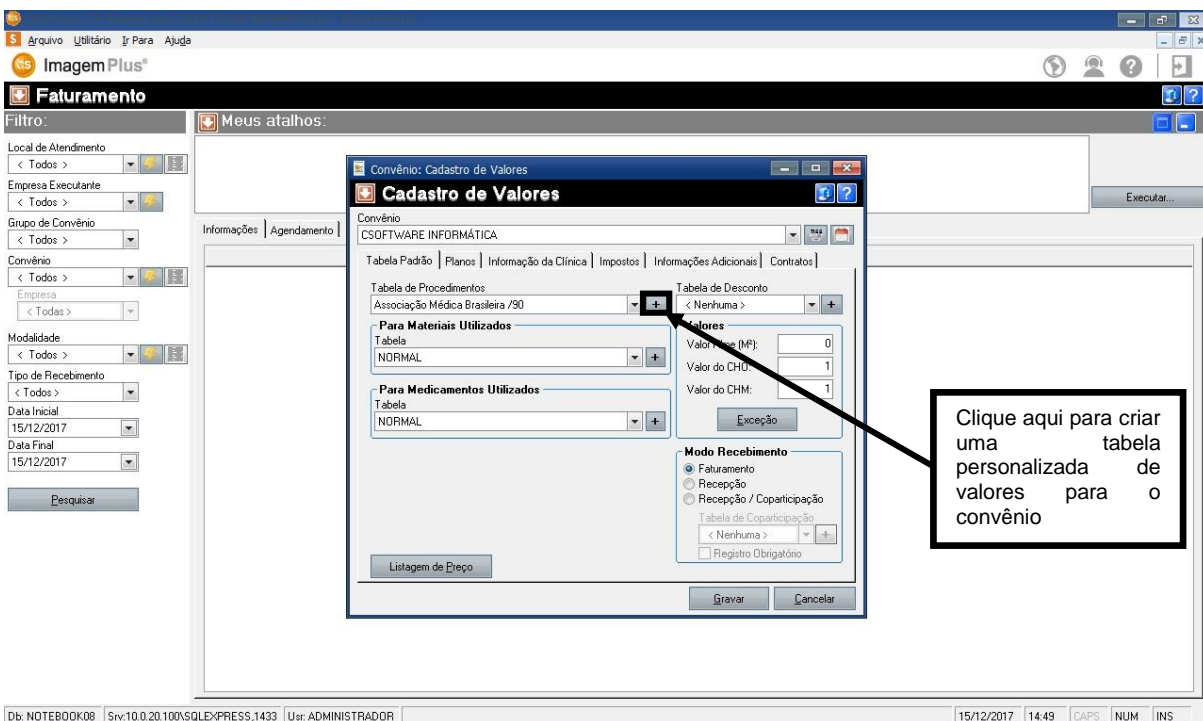
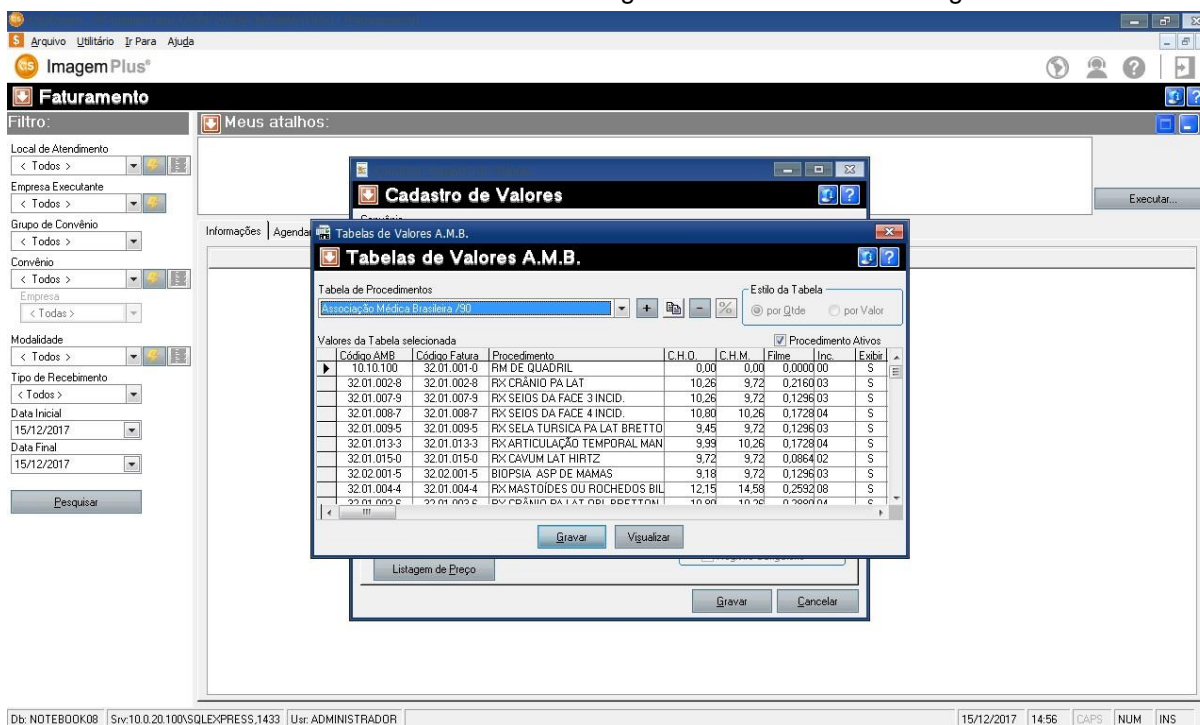
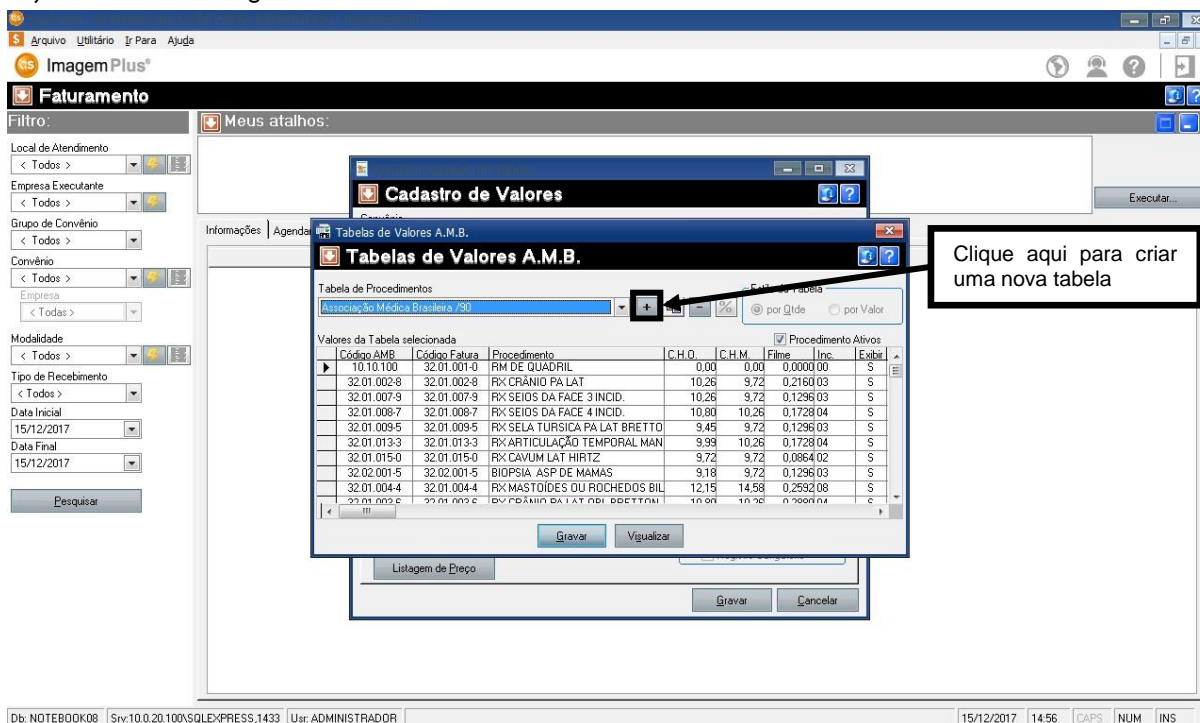

Ao clicar no ícone + o sistema retornará a seguinte tela como mostra a figura 74.



Figura 74

Em seguida de um NOME PARA TABELA DE PROCEDIMENTOS, como mostra a figura 75.

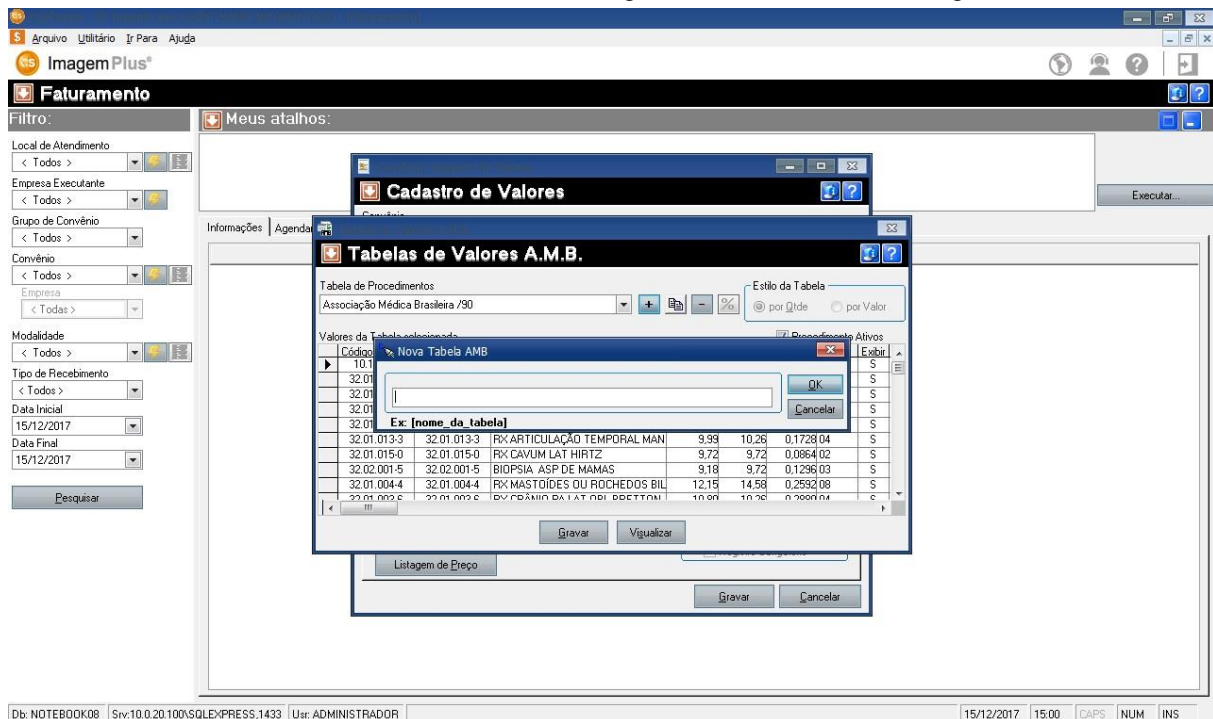

Figura 75

Em seguida clique na opção **OK**, como mostra a figura 76.



Ao clicar em **OK** o sistema retornará a seguinte tela, como mostra a figura 77.

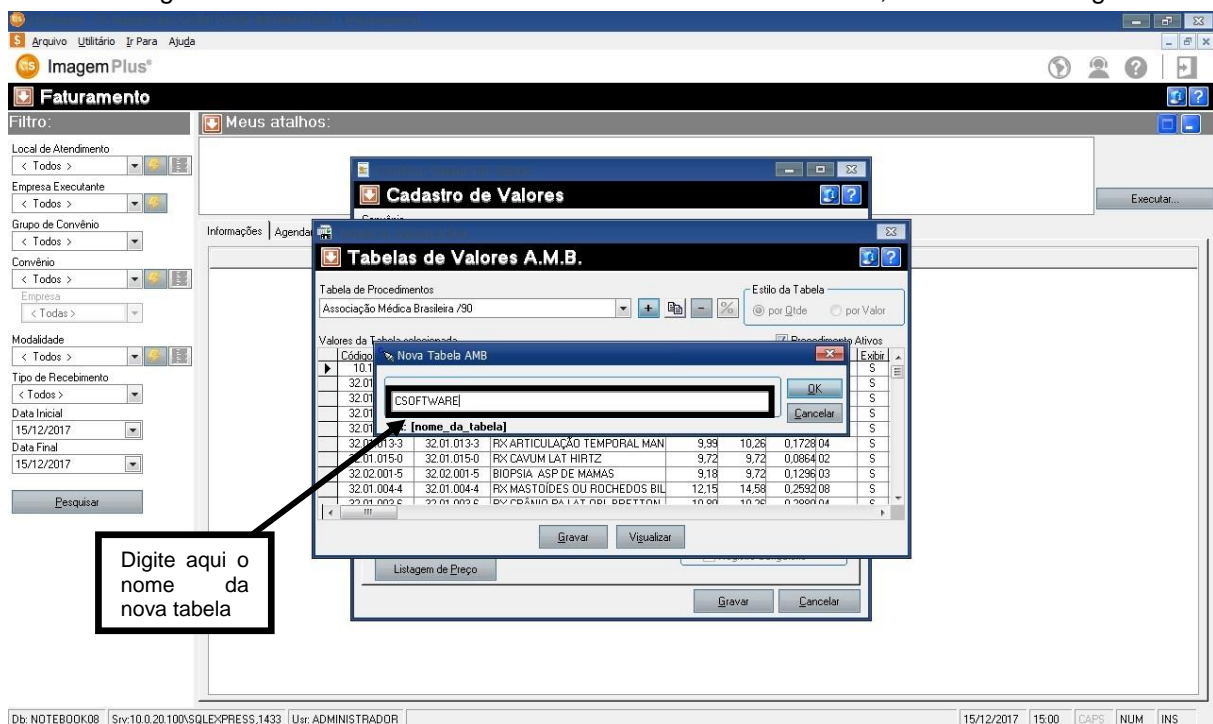
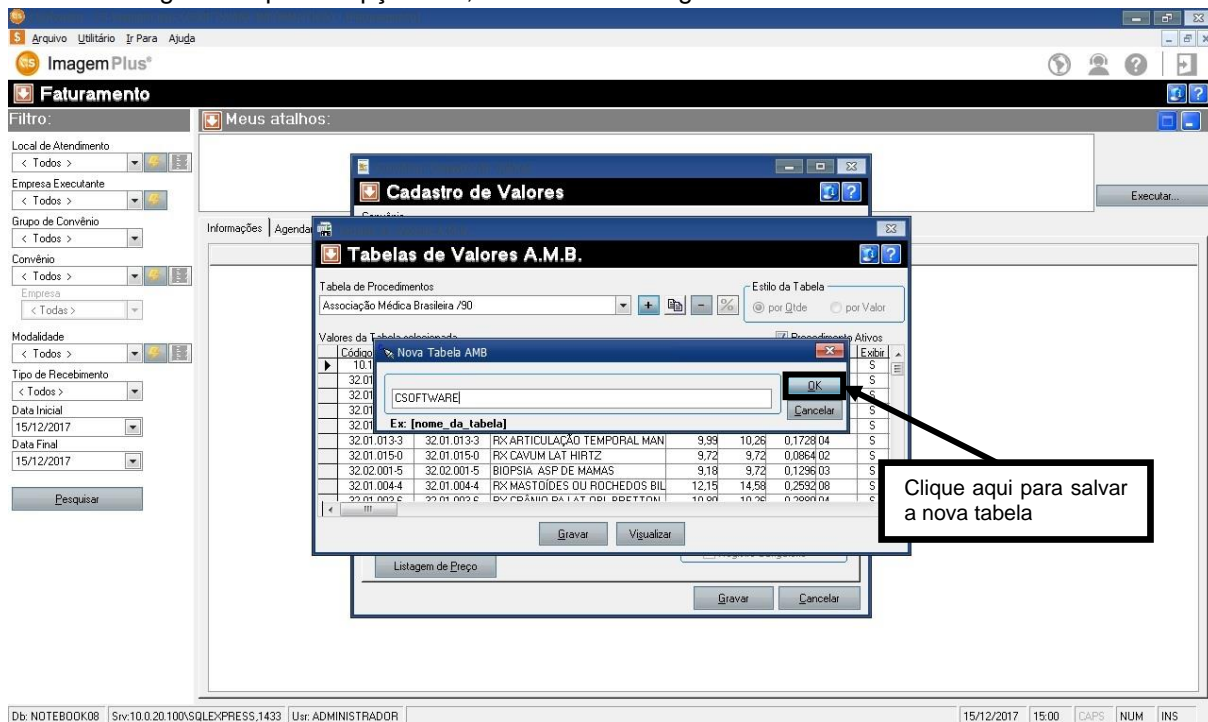
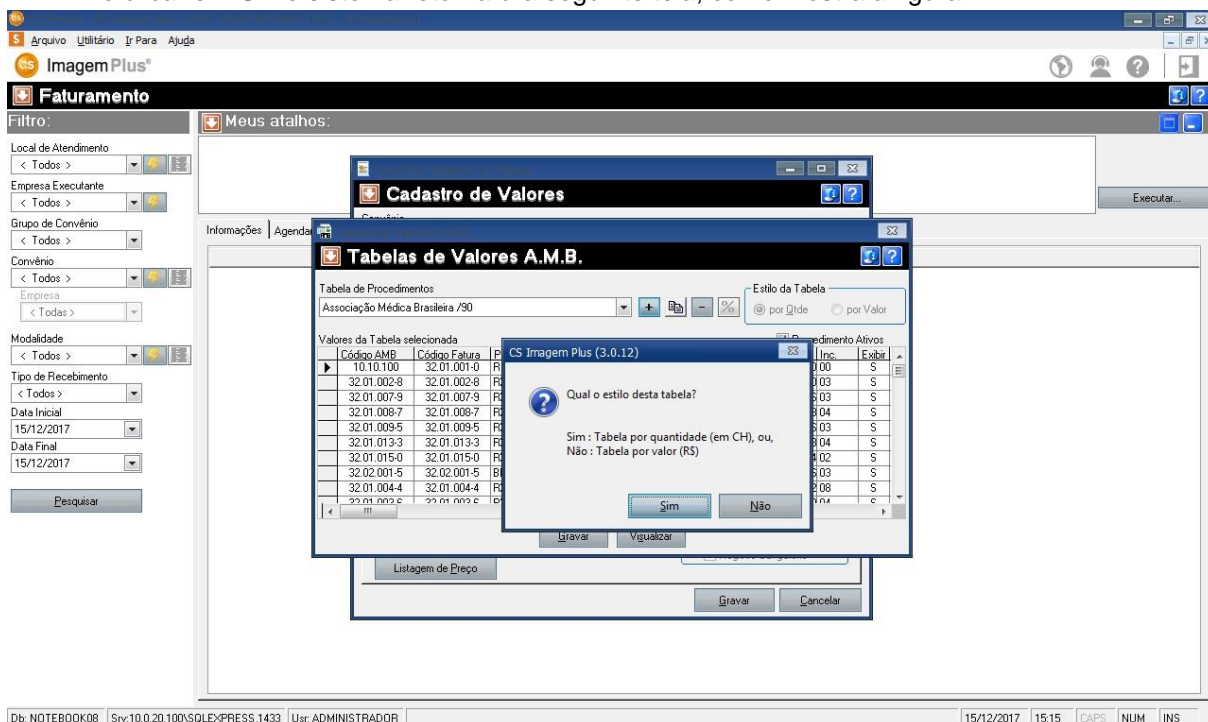

Para criar a **TABELA POR CH** clique na opção **SIM**, como mostra a figura 78.



Figura 78

Ao clicar em **SIM** o sistema retornará a seguinte tela, como mostra a figura 79.

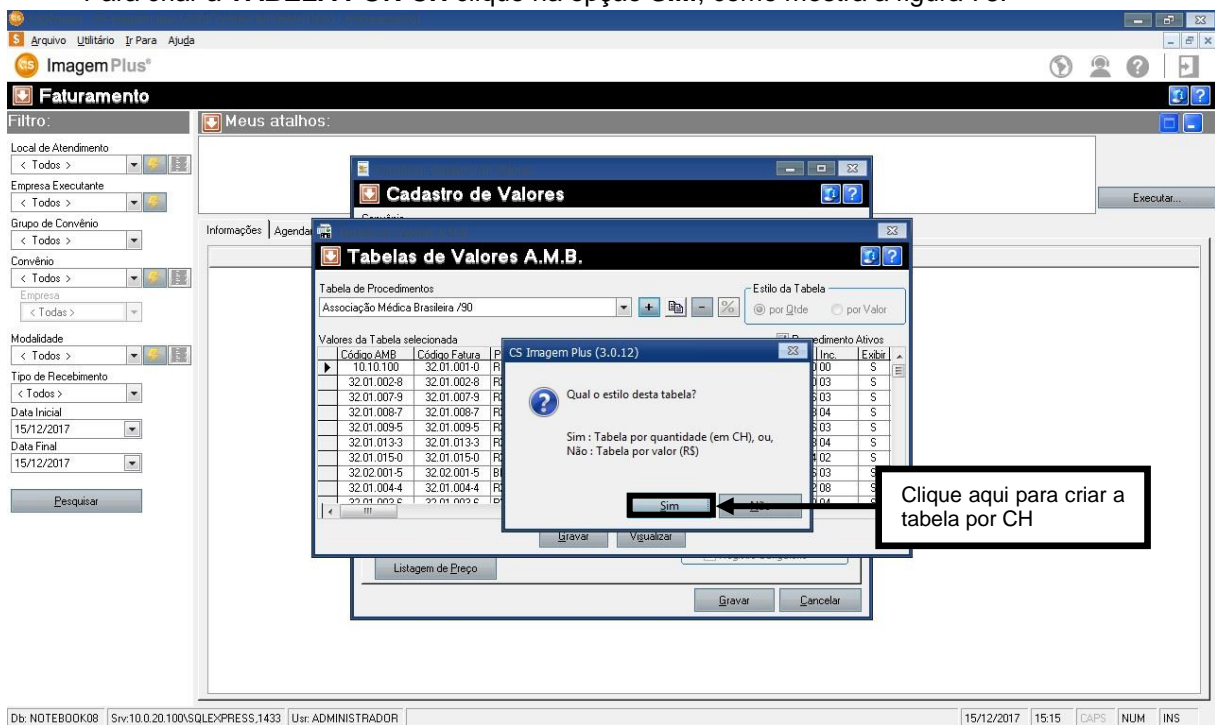

Figura 79

Ao criar a tabela por **VALOR DE CH**, é necessário, preencher a coluna **CHO** com o valor de CHO do exame, preencher a coluna **CHM** com o valor de CHM do exame, preencher a coluna **FILME** com o valor do filme, como mostra a figura 80.

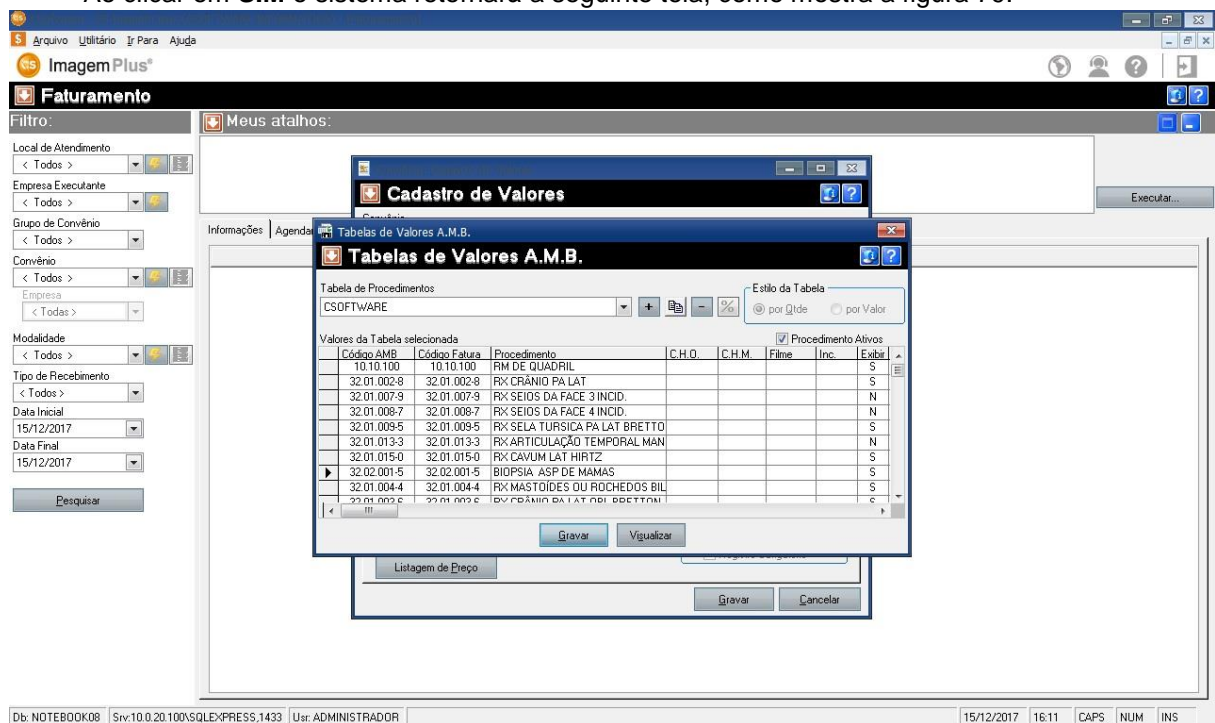

Figura 80

Em seguida preencha a coluna **EXIBIR** com **S** nos exames que a clínica realiza para que seja exibido o exame no agendamento e na recepção e com **N** na coluna **EXIBIR** os exames que a clínica não realiza, para que esses exames não apareçam no agendamento e na recepção, como mostra a figura 81.

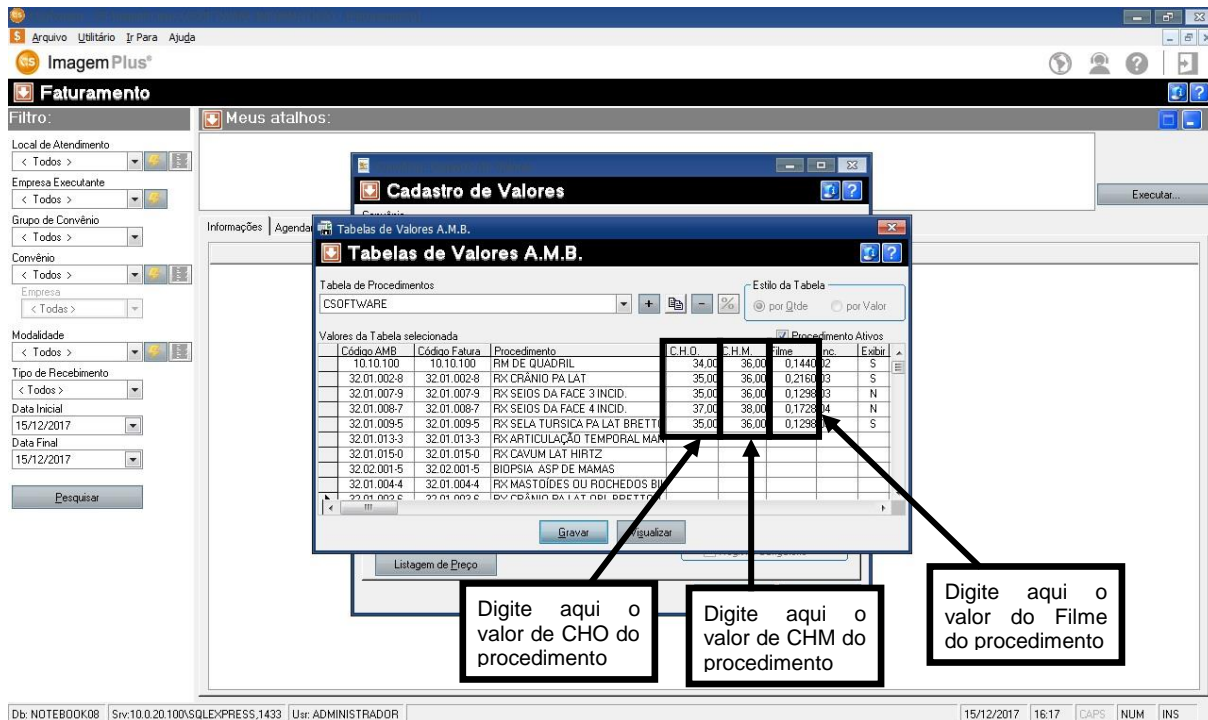

Figura 81

Ao término do preenchimento da tabela, clique na opção **GRAVAR**, como mostra a figura 82.

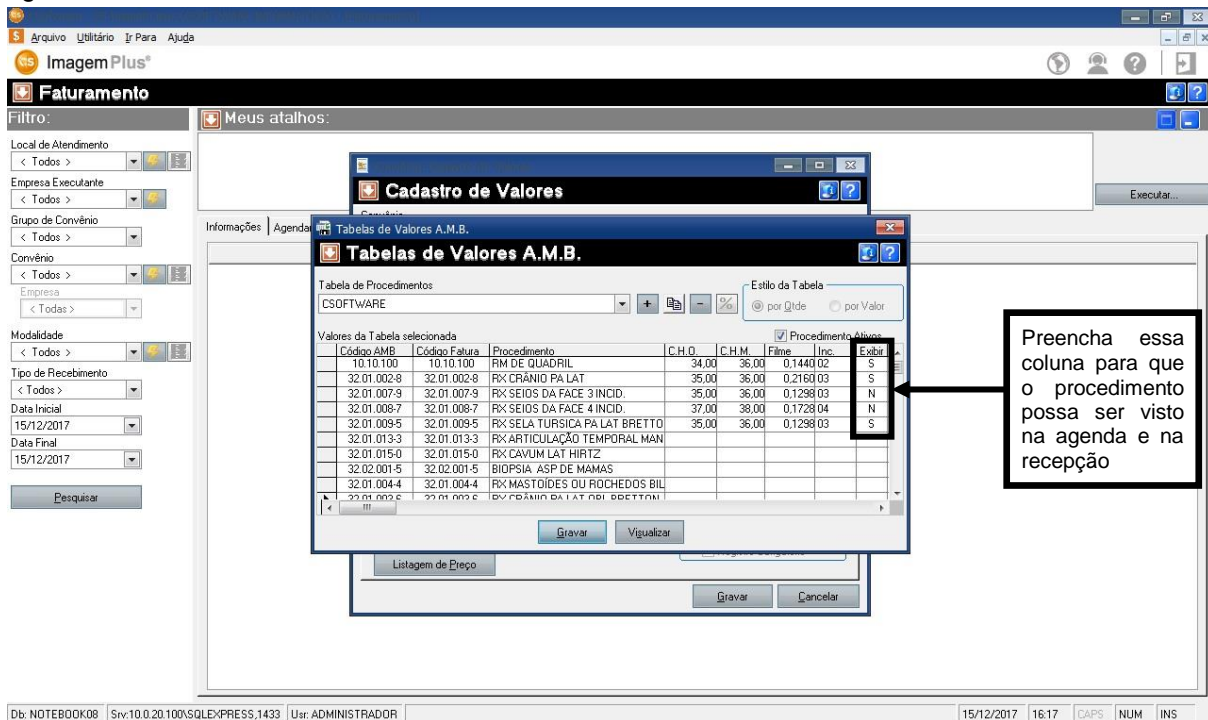

Figura 82

Ao clicar em **GRAVAR** o sistema retornará a seguinte tela como mostra a figura 83.

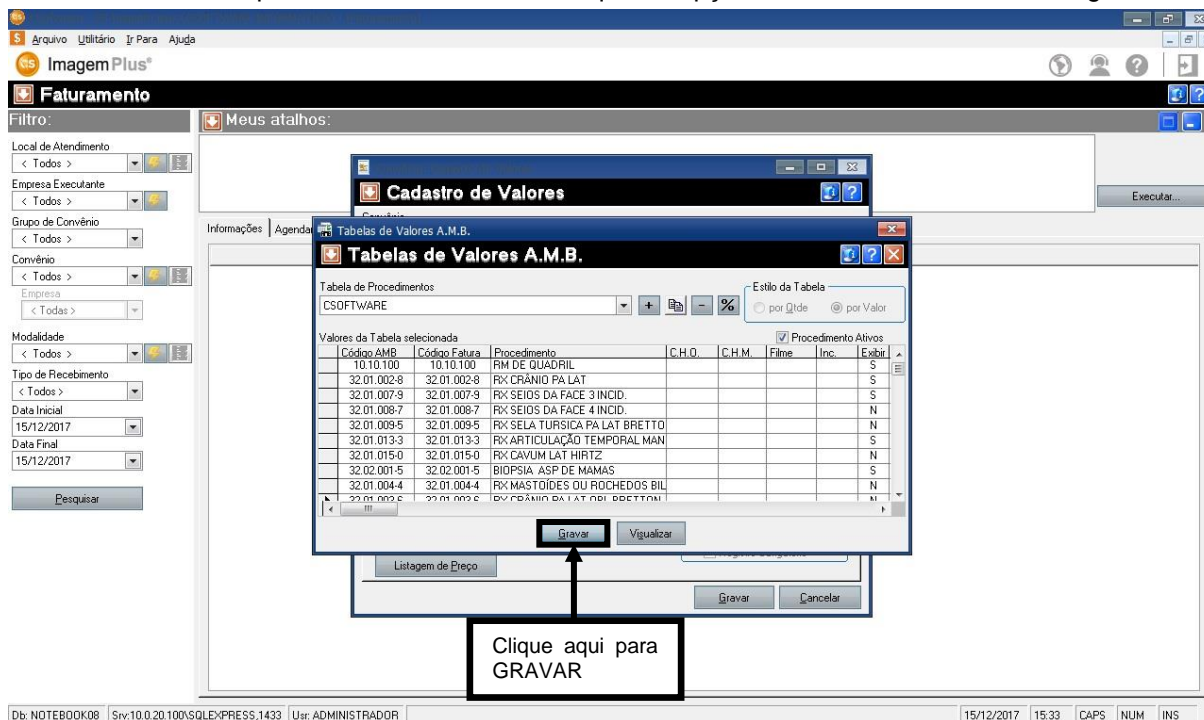

Figura 83

Em seguida selecione a tabela que você acabou de criar como mostra a figura 84.

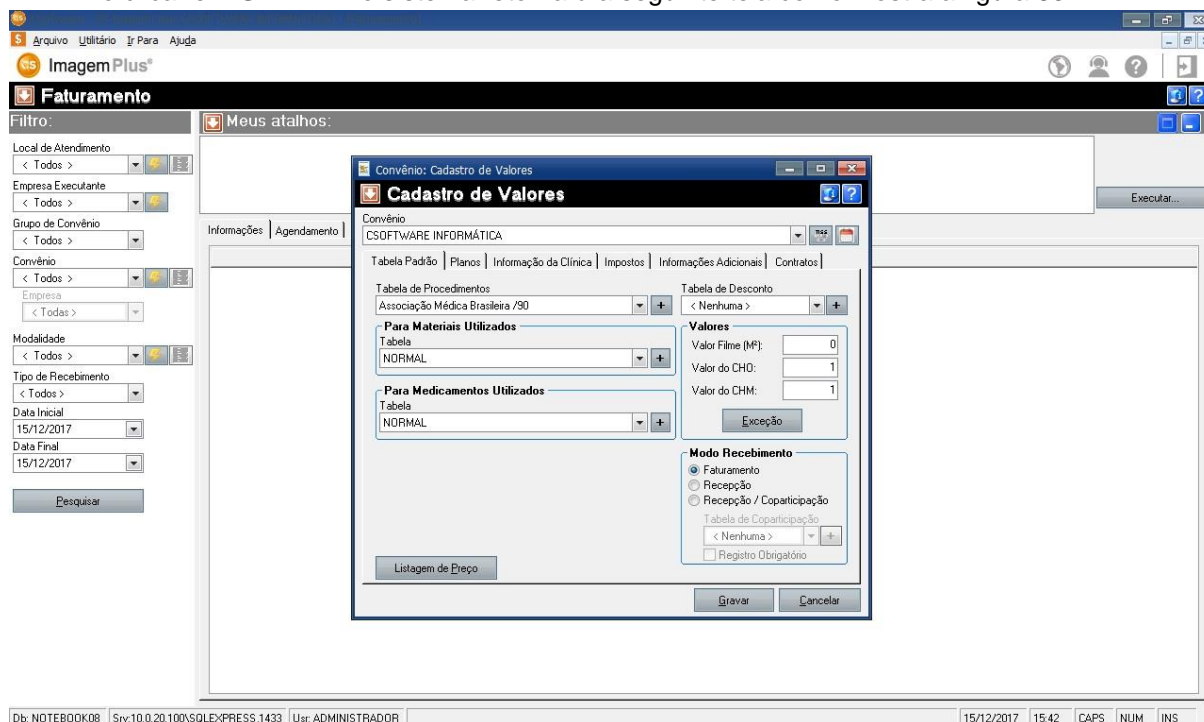

Figura 84

Em seguida informe os valores de **FILME**, **CHO** e **CHM** que o convênio repassa para a clínica e como mostra a figura 85.

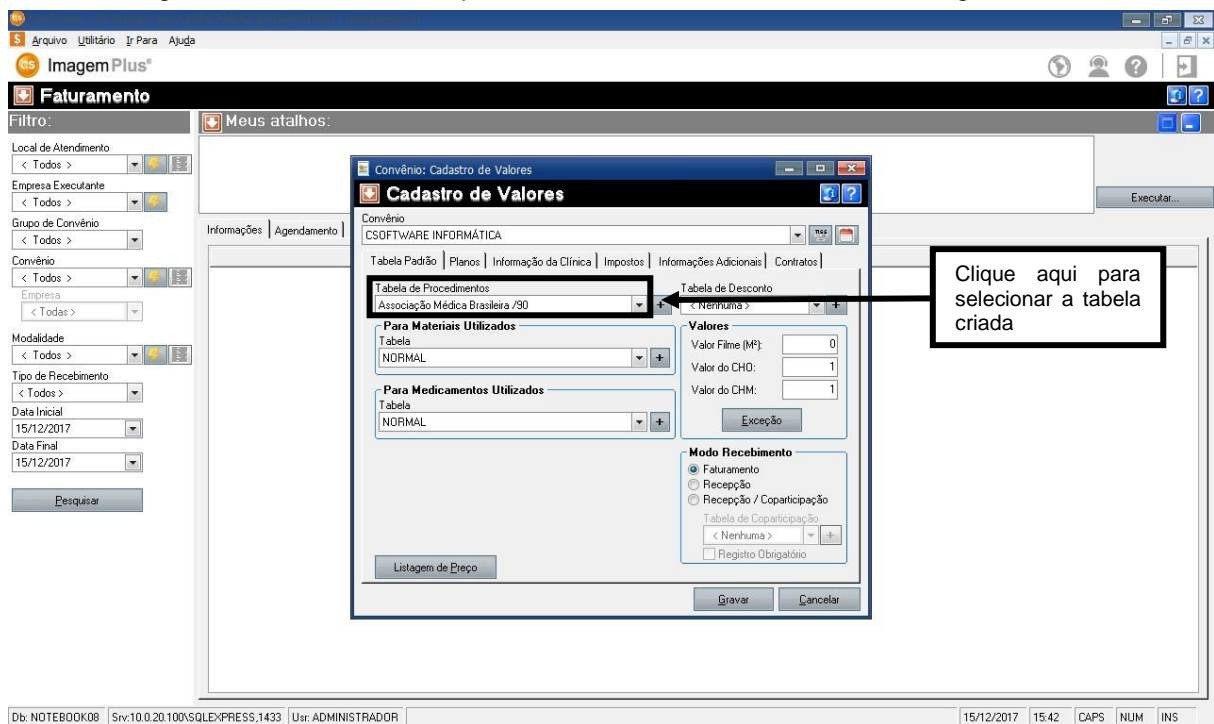

Figura 85

Em seguida clique em **GRAVAR**, como mostra a figura 86.

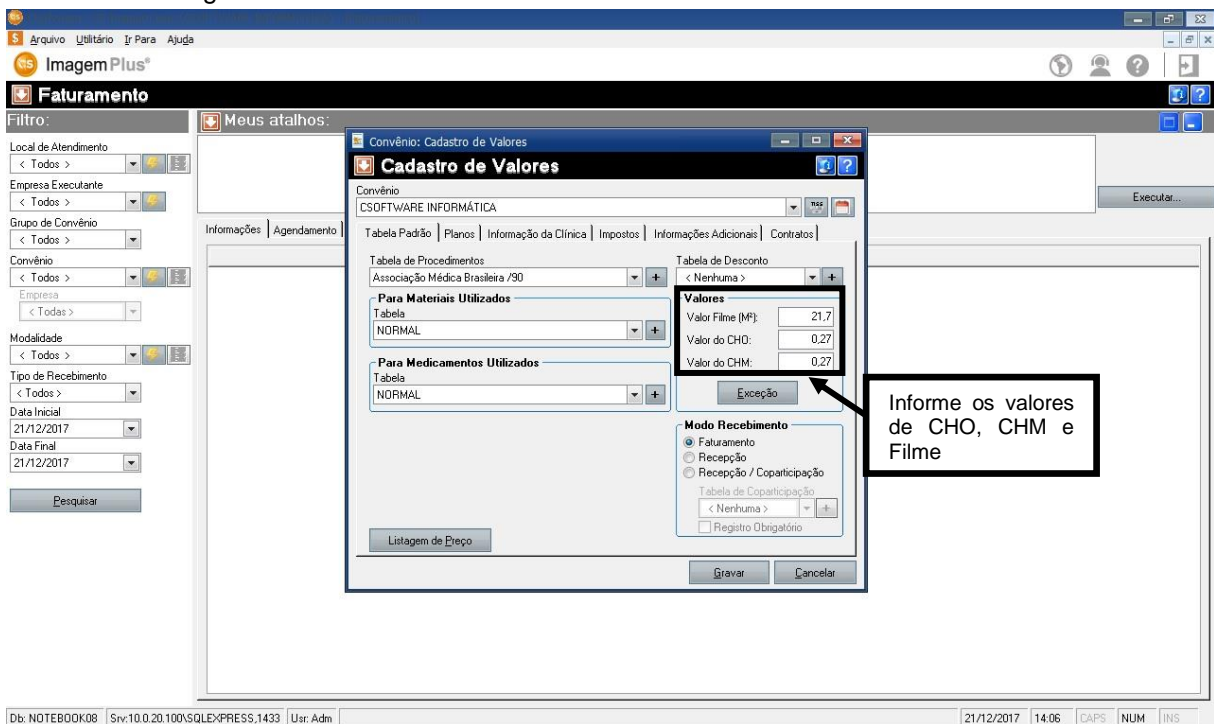

Figura 86

3.2 – Como Criar Tabela de Valores de Material para o Convênio

Para **CRIAR UMA TABELA DE VALORES DE MATERIAIS PARA UM CONVÊNIO** é necessário clicar na opção **FATURAMENTO**, como mostra a figura 87.

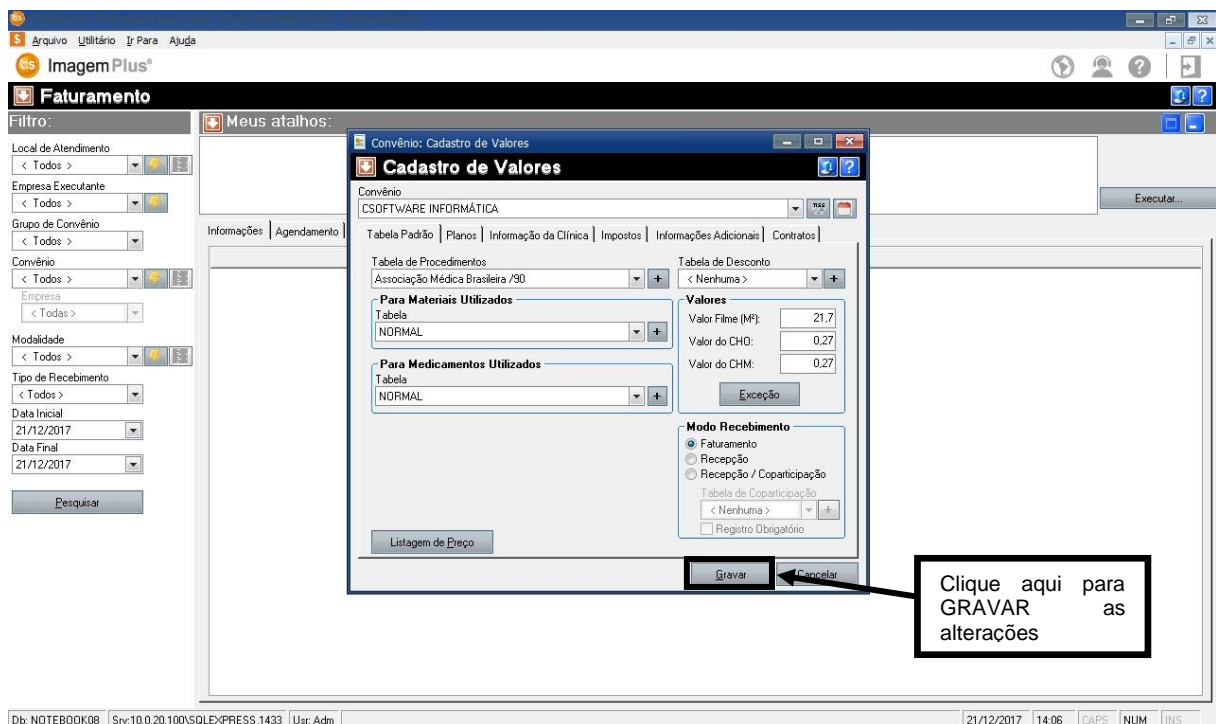

Figura 87

Ao clicar na opção **FATURAMENTO**, o sistema retornará a seguinte tela como mostra a figura 88.

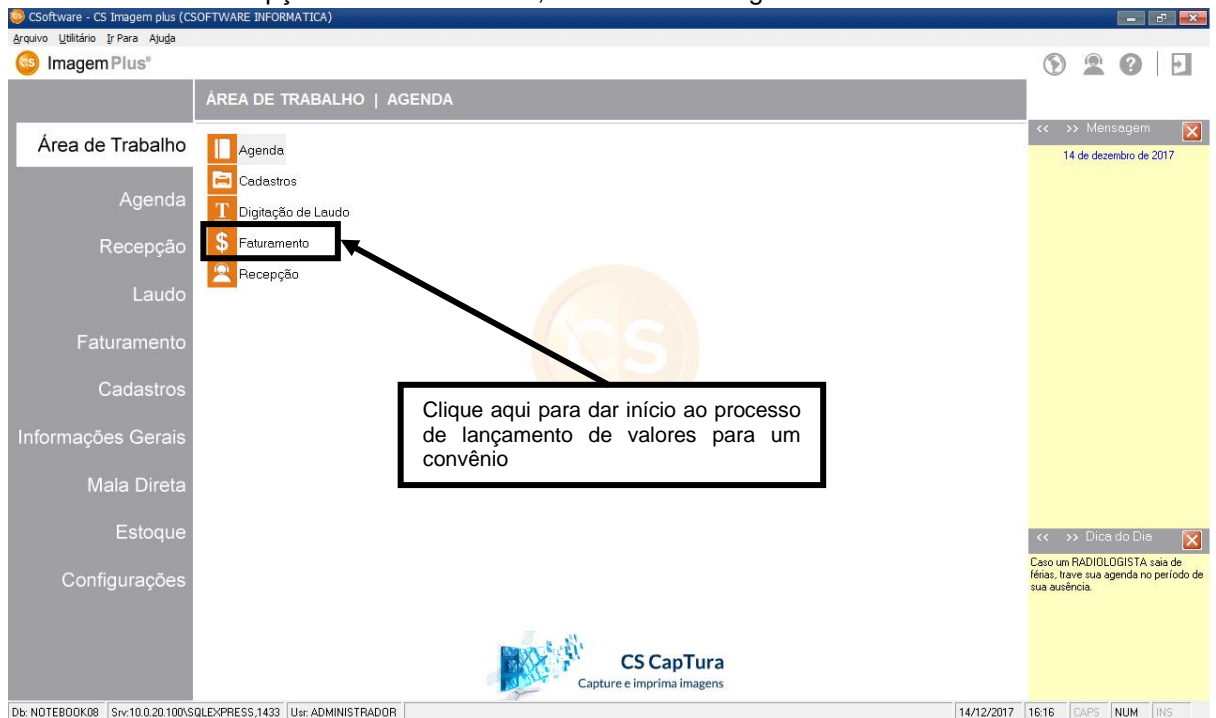

Figura 88

Em seguida clique no **MENU DE OPÇÕES**, como mostra a figura 89.

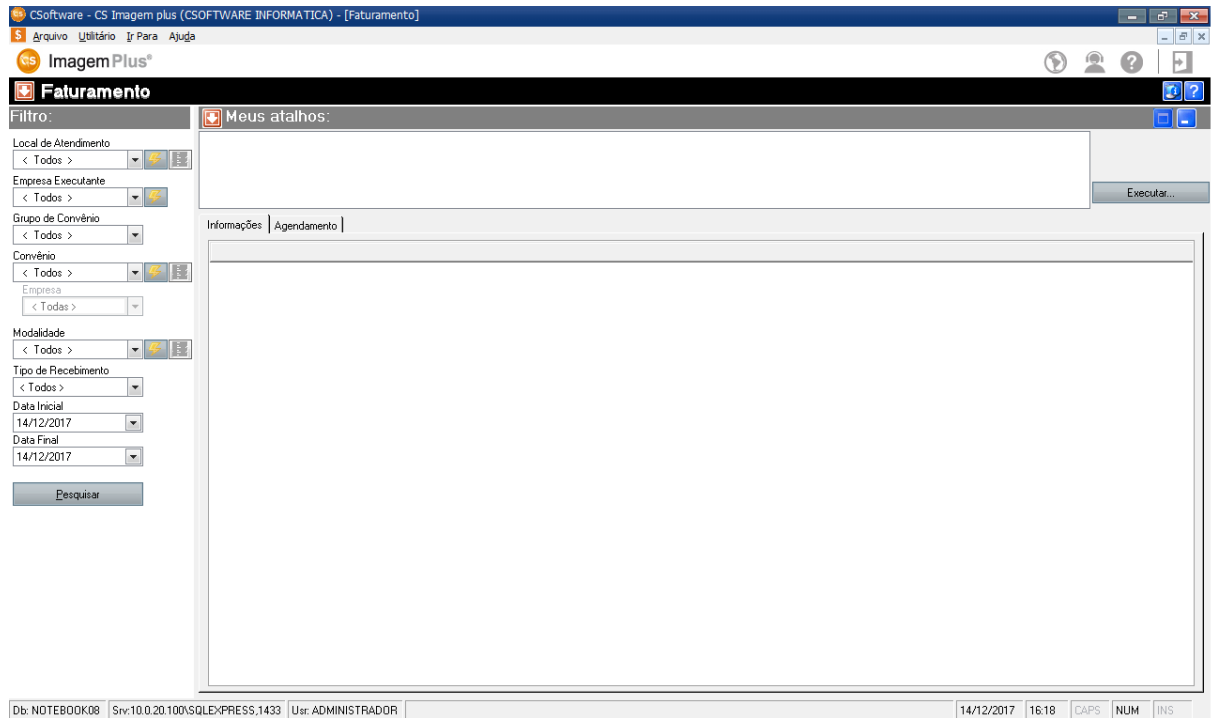

Figura 89

Em seguida selecione a opção **CADASTRO DE VALORES**, como mostra a figura 90.

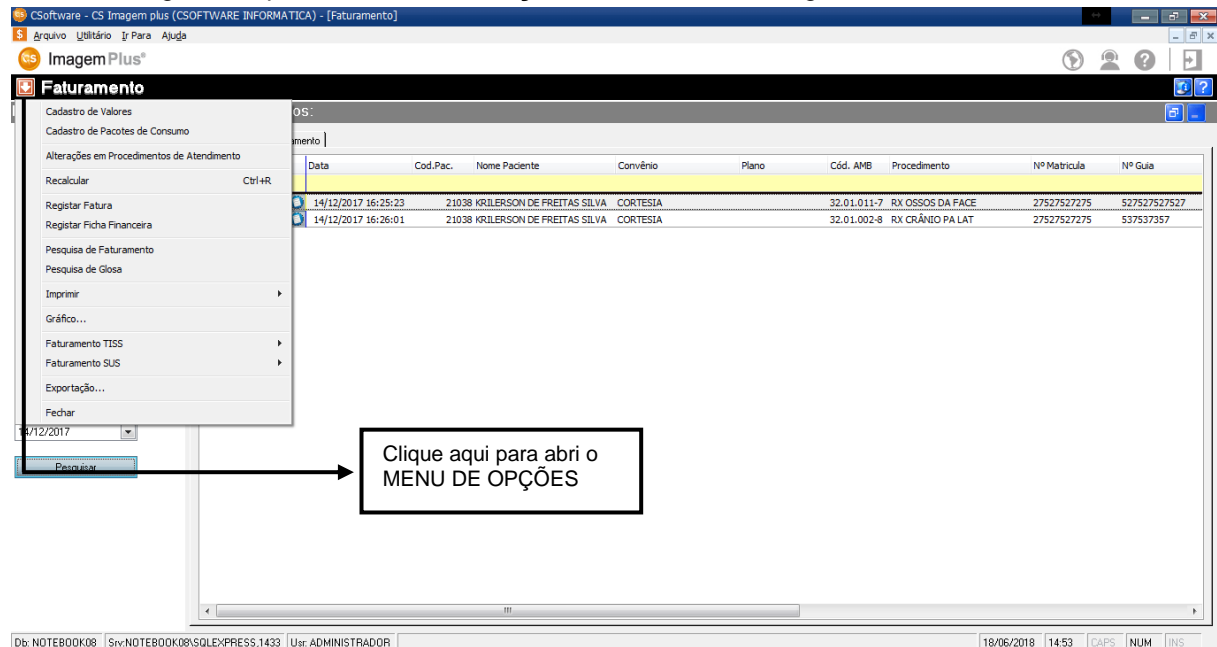

Figura 90

Ao clicar na opção **CADASTRO DE VALORES** o sistema retornará a seguinte tela como mostra a figura 91.

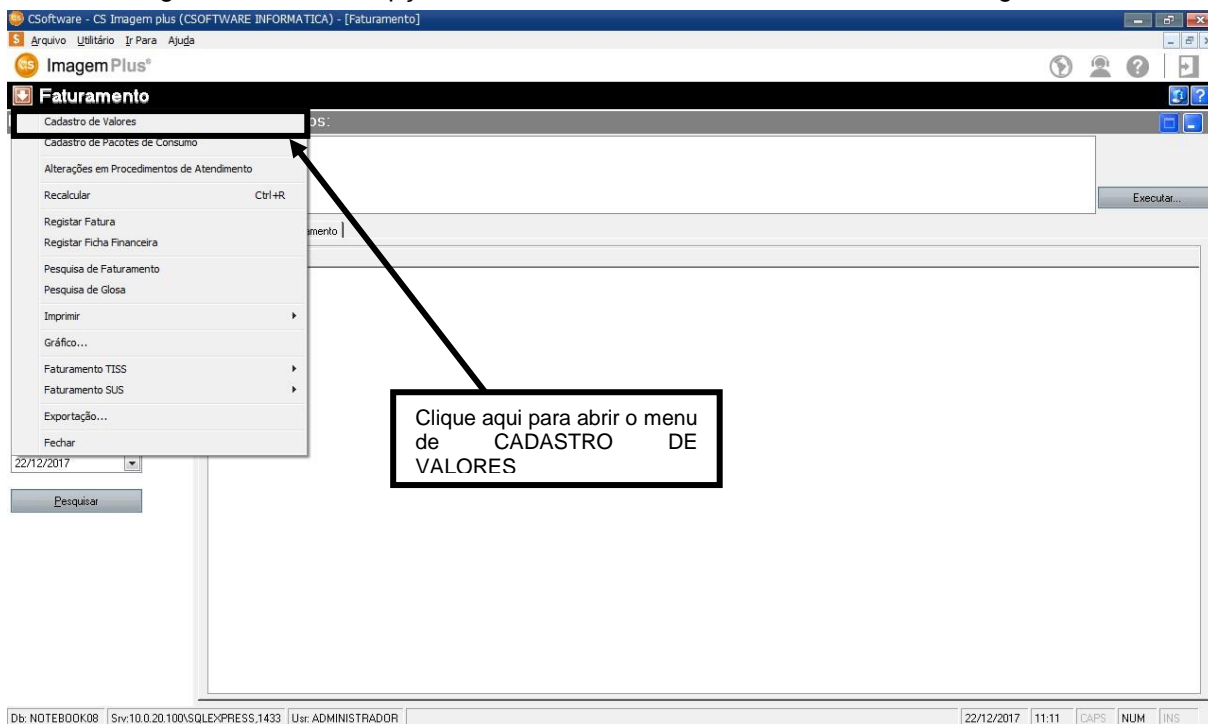

Figura 91

Ao abrir a tela de **CADASTRO DE VALORES** iremos selecionar o **CONVÊNIO** o qual desejamos trabalhar, como mostra a figura 92.

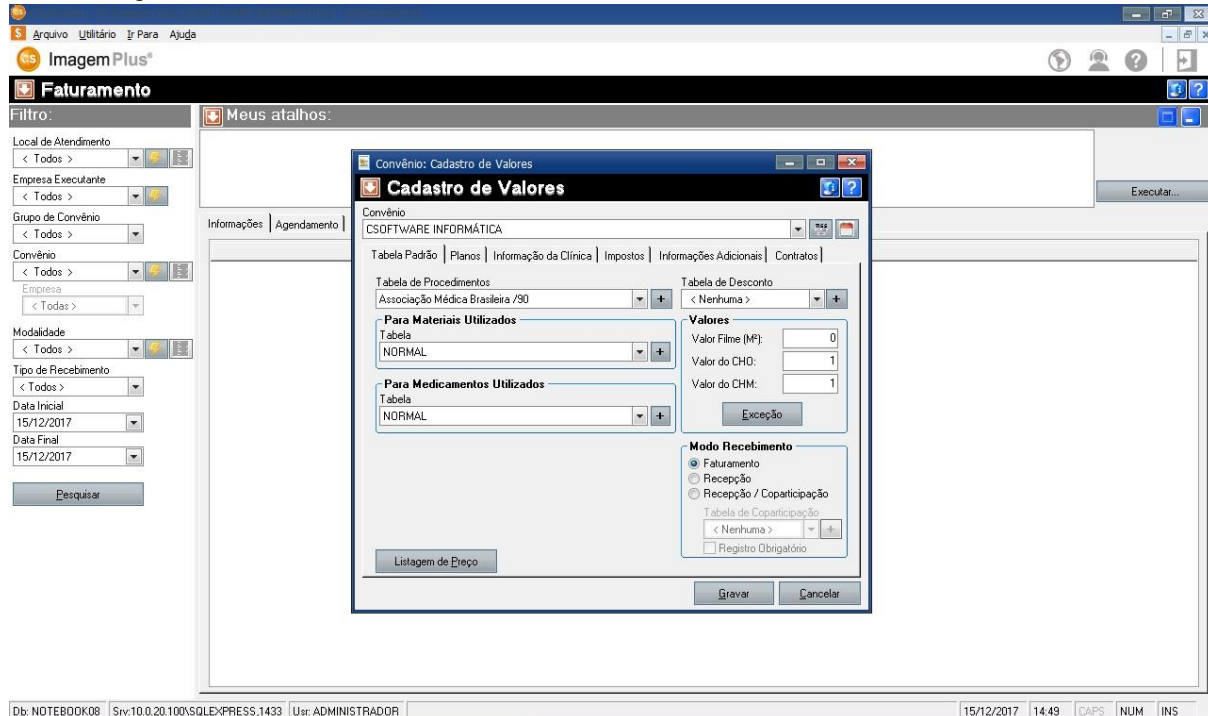

Figura 92

Em seguida clique no ícone **+** da **TABELA DE REFERÊNCIA DE MATERIAIS UTILIZADOS** como mostra a figura 93.

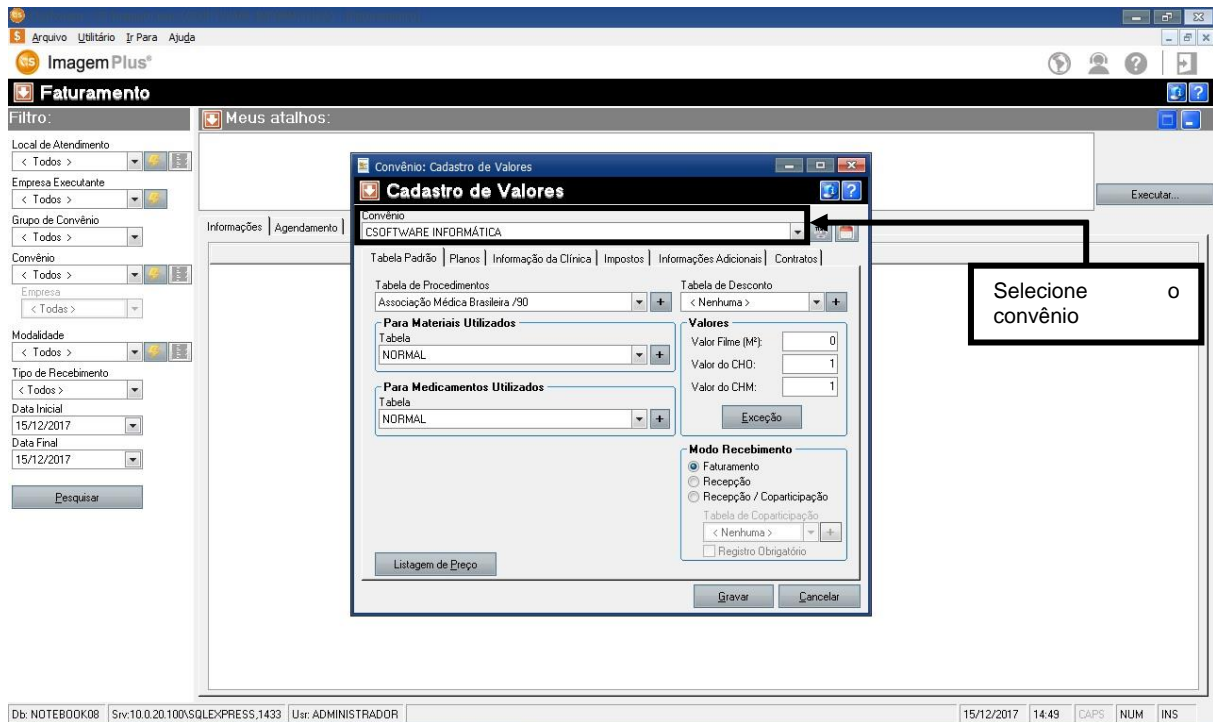

Figura 93

Ao clicar no ícone + o sistema retornará a seguinte tela como mostra a figura 94.

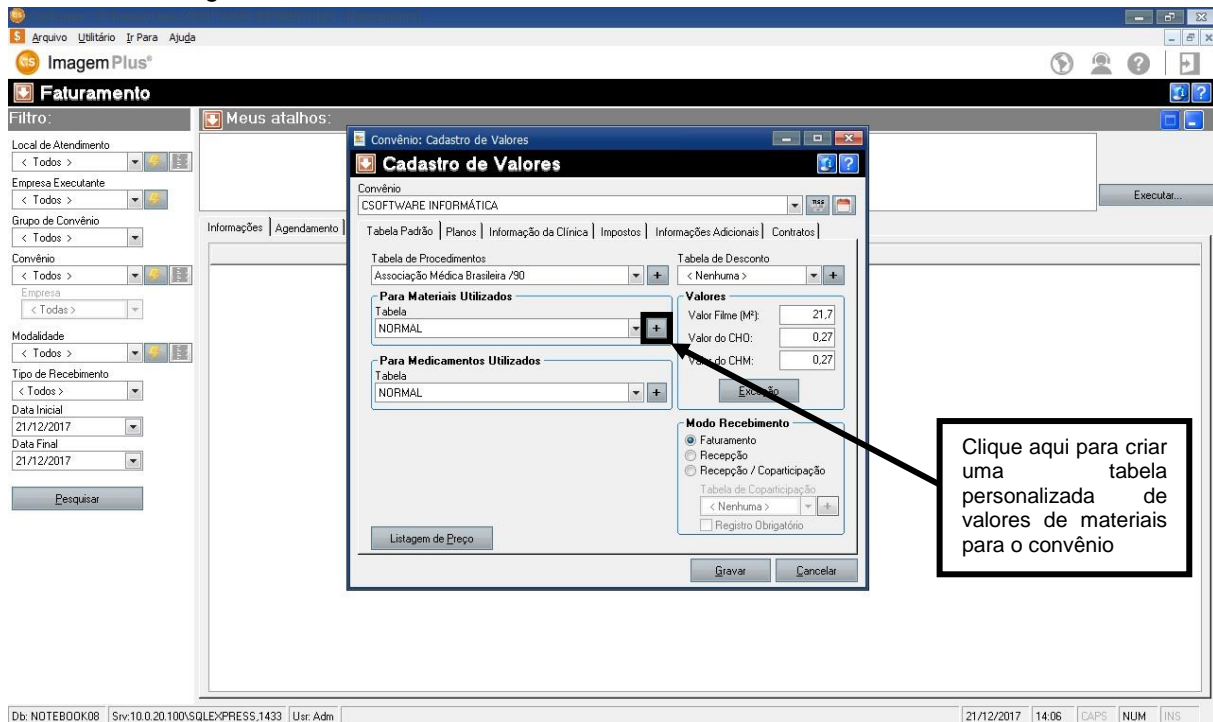

Figura 94

Em seguida, clique no ícone + da TABELA DE REFERÊNCIA DE MATERIAIS UTILIZADOS para criar uma nova tabela personalizada, como mostra a figura 95.

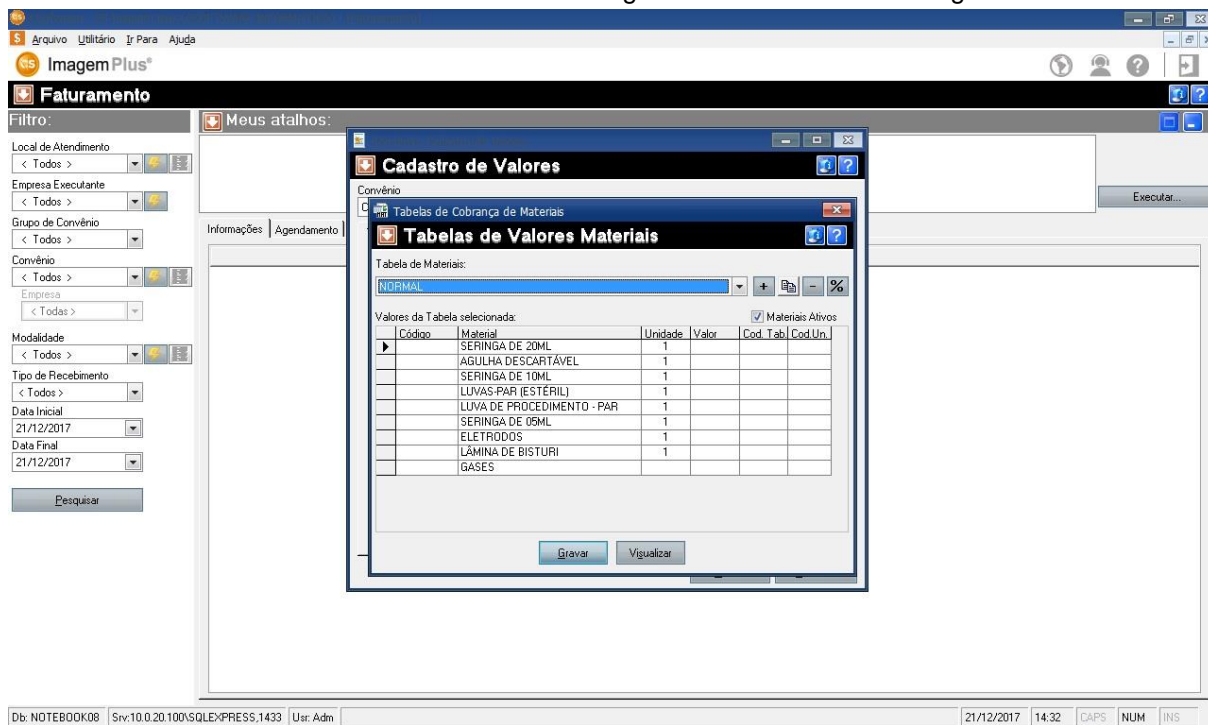

Figura 95

Em seguida, digite um **NOME PARA TABELA DE MATERIAS**, como mostra a figura 96.

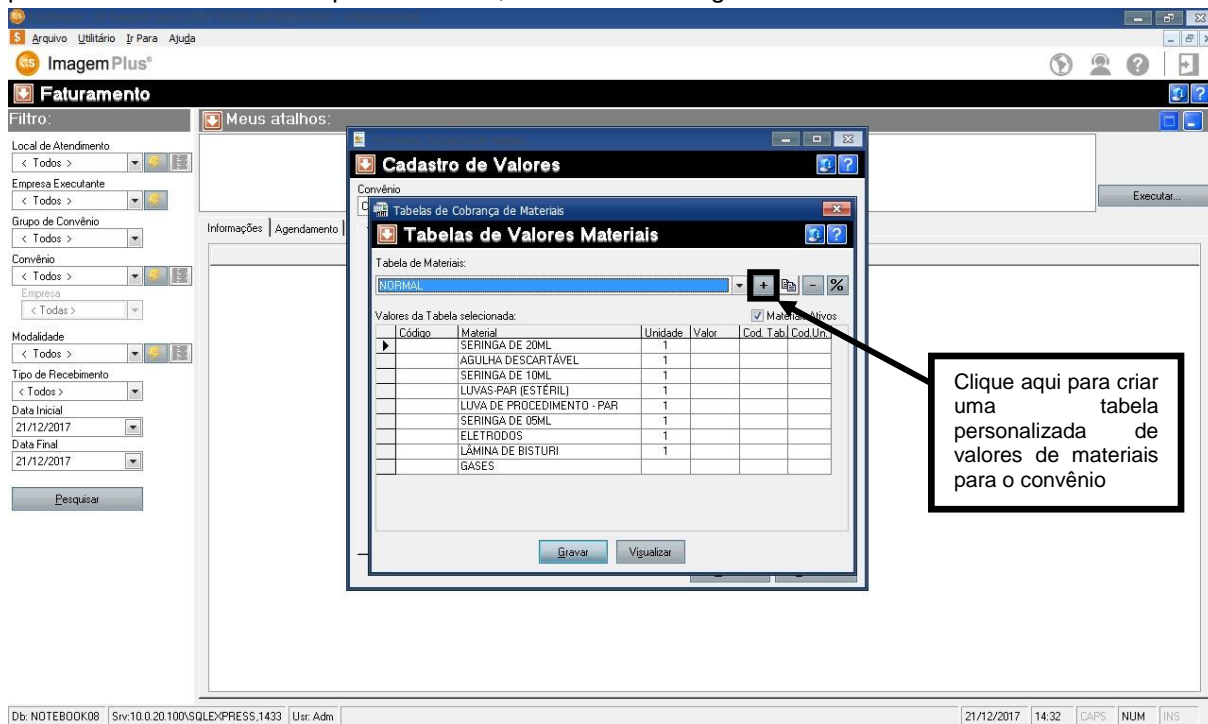

Figura 96

Em seguida clique na opção **OK**, como mostra a figura 97.

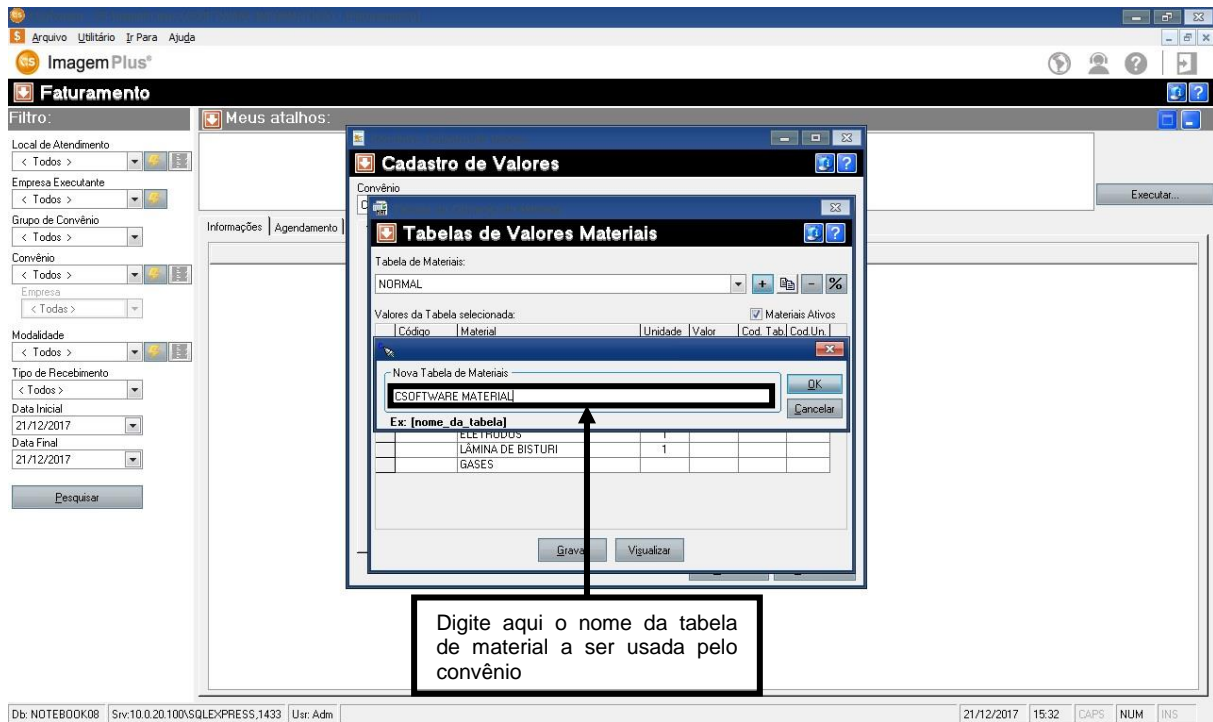

Figura 97

Ao clicar em **OK** o sistema retornará a seguinte tela, como mostra a figura 98.

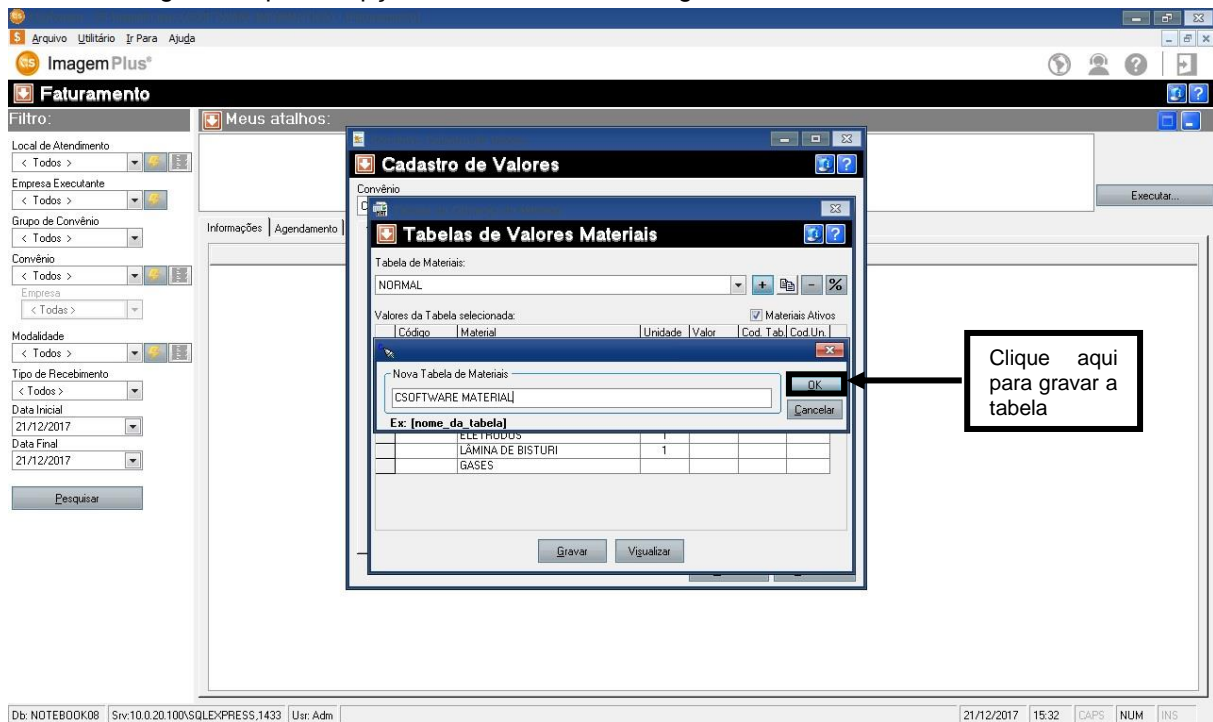

Figura 98

Em seguida preencha o campo **VALOR DA TABELA** criada com os valores que o convênio repassa para clínica, como mostra a figura 99.

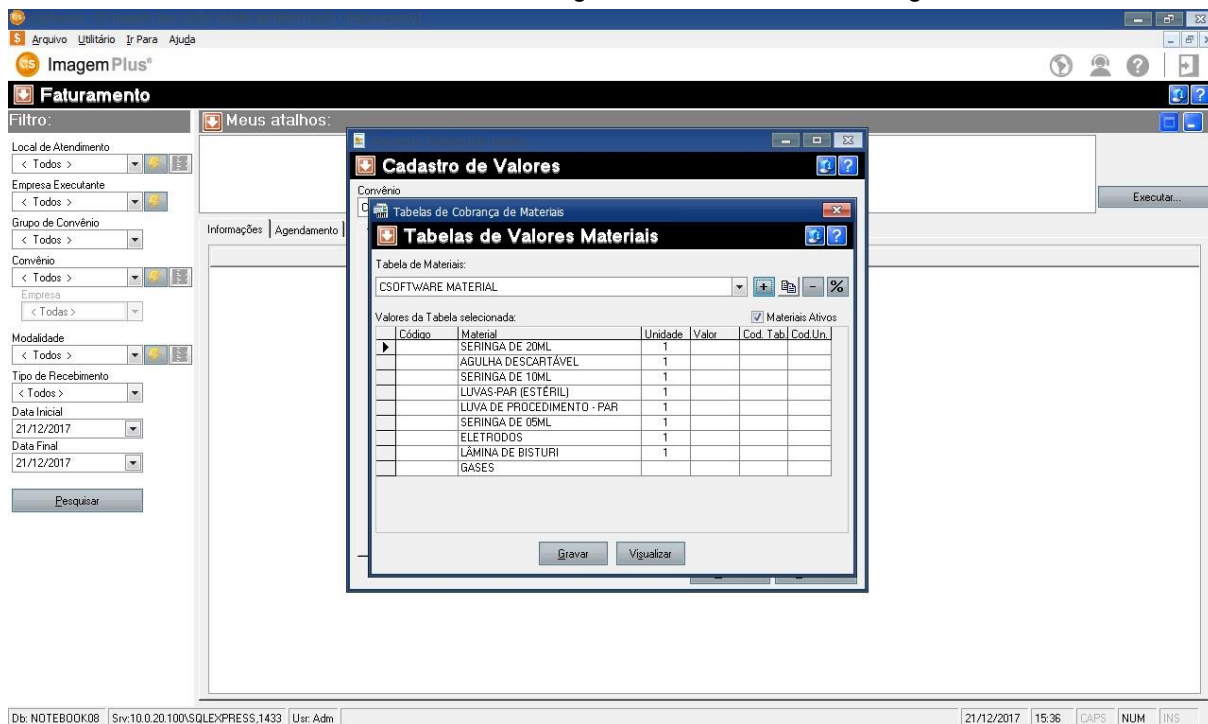

Figura 99

Em seguida clique na opção **GRAVAR**, como mostra a figura 100.

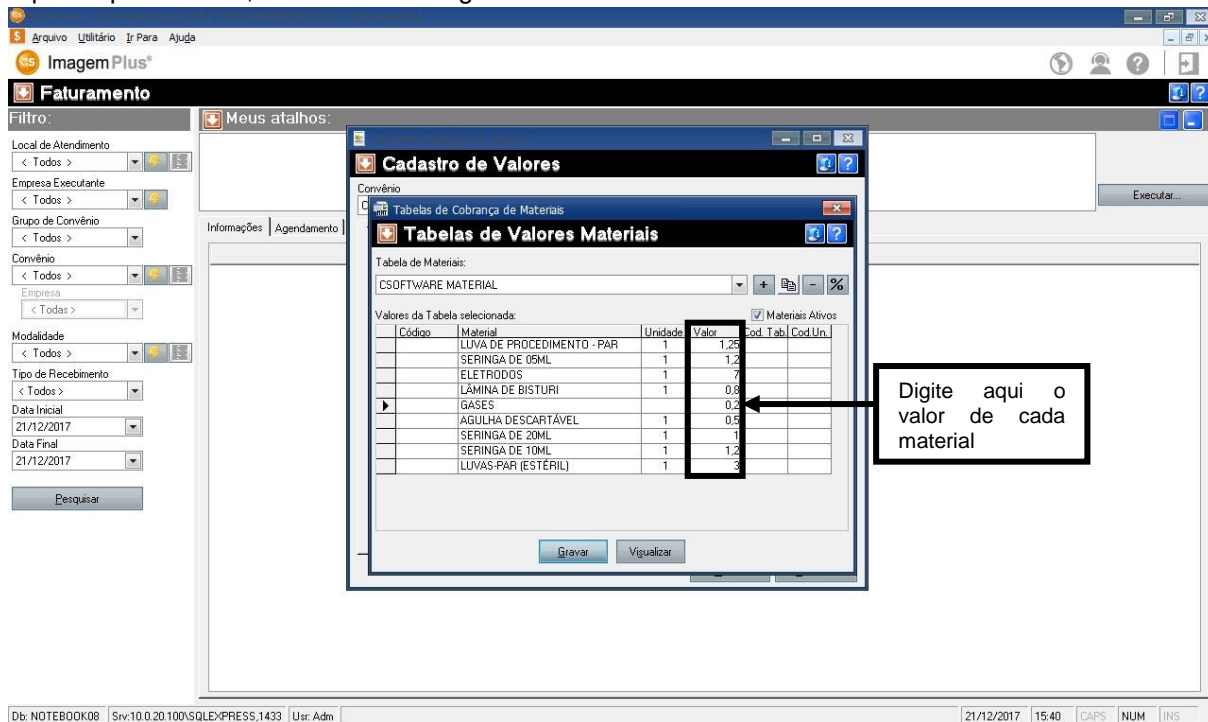

Figura 100

Ao clicar em **GRAVAR** o sistema retornará a tela de configuração do convênio como mostra a figura 101.

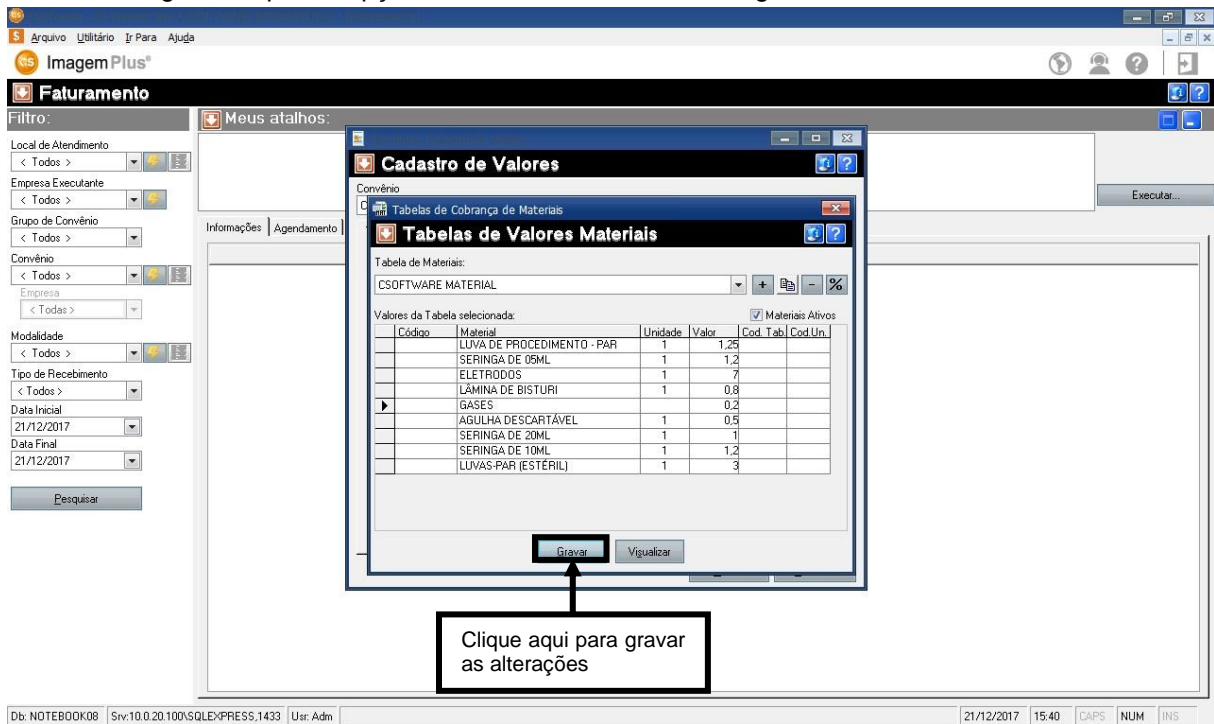

Figura 101

Em seguida selecione a tabela de criada para materiais, como mostra a figura 102.

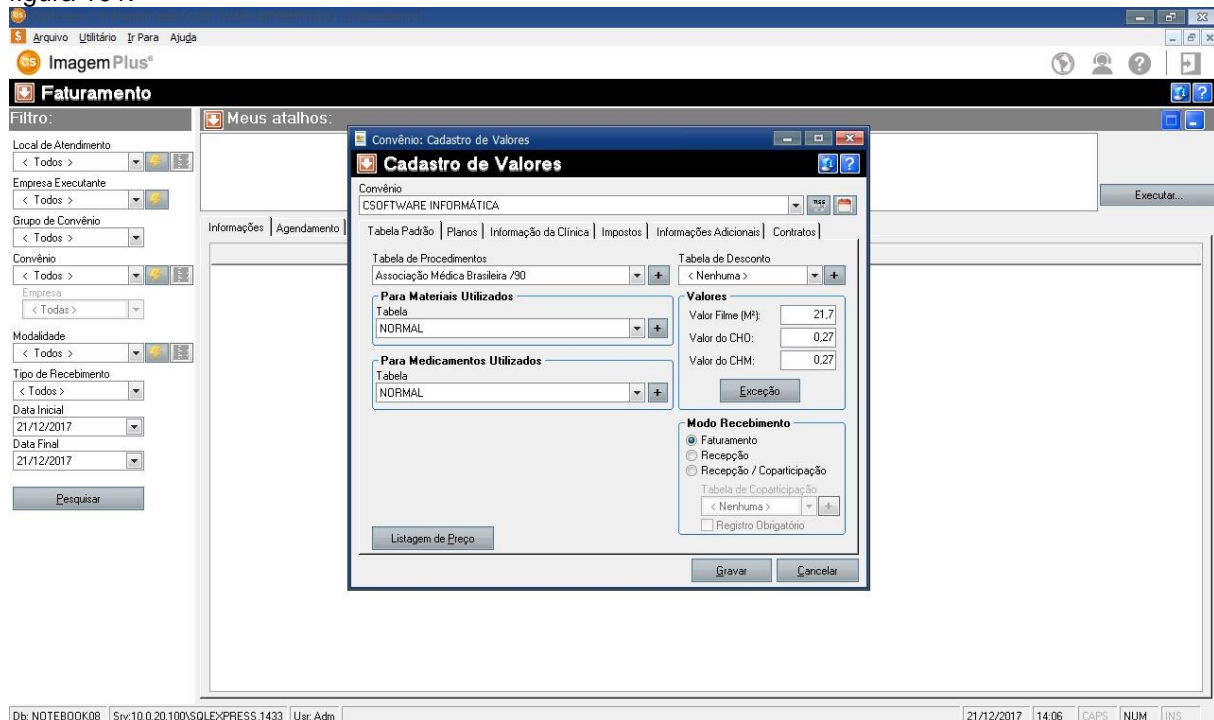

Figura 102

Em seguida clique na opção **GRAVAR**, como mostra a figura 103.

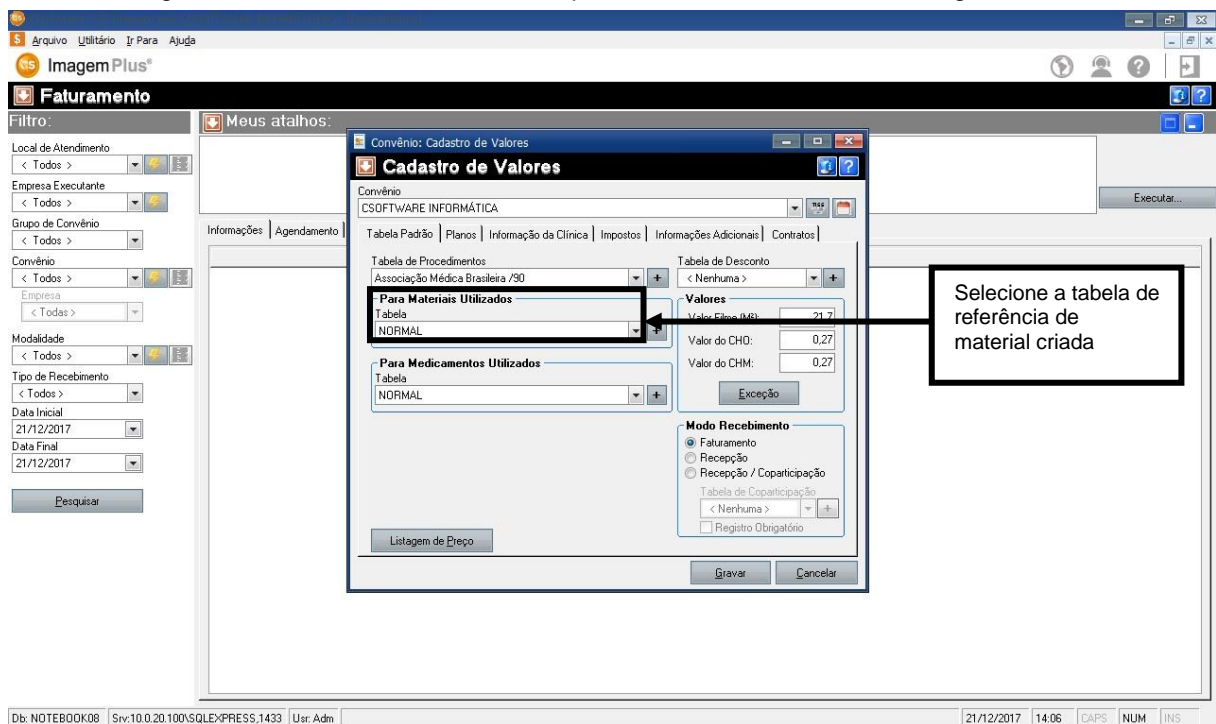

Figura 103

3.3 – Como Criar Tabela de Valores de Medicamentos para um Convênio

Para **CRIAR UMA TABELA DE VALORES DE MEDICAMENTOS PARA UM CONVÊNIO** é necessário clicar na opção **FATURAMENTO**, como mostra a figura 104.

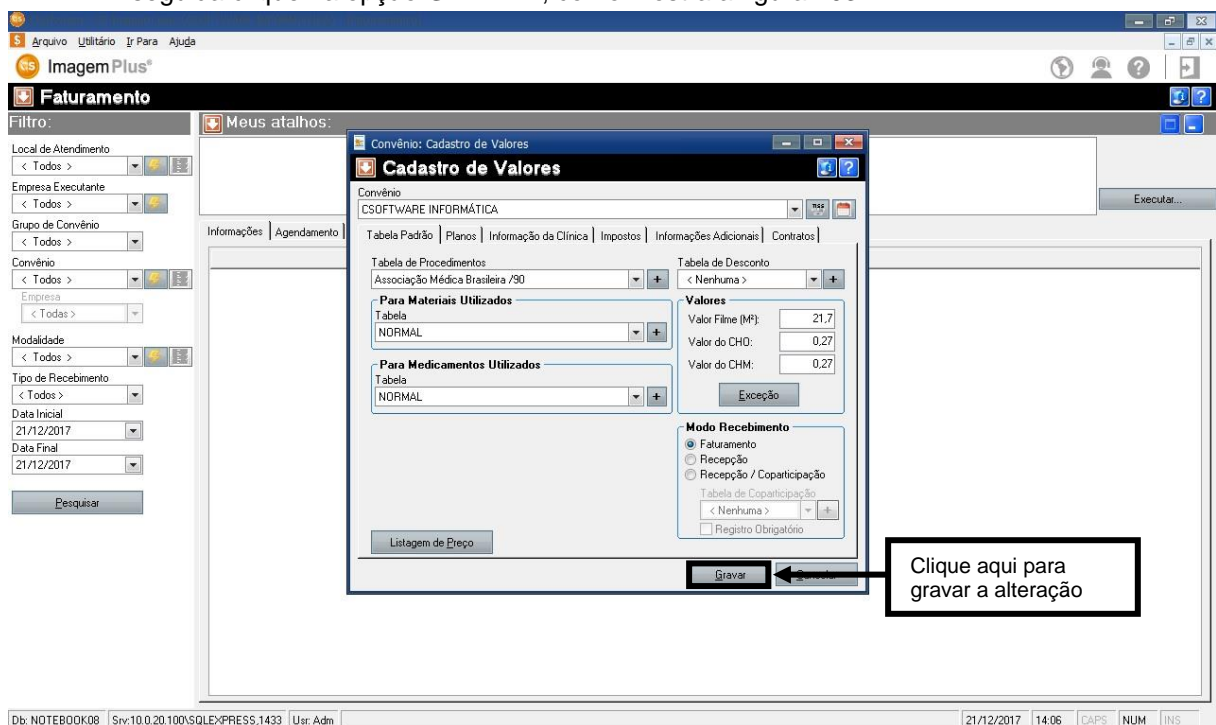

Figura 104

Ao clicar na opção **FATURAMENTO**, o sistema retornará a seguinte tela como mostra a figura 105.

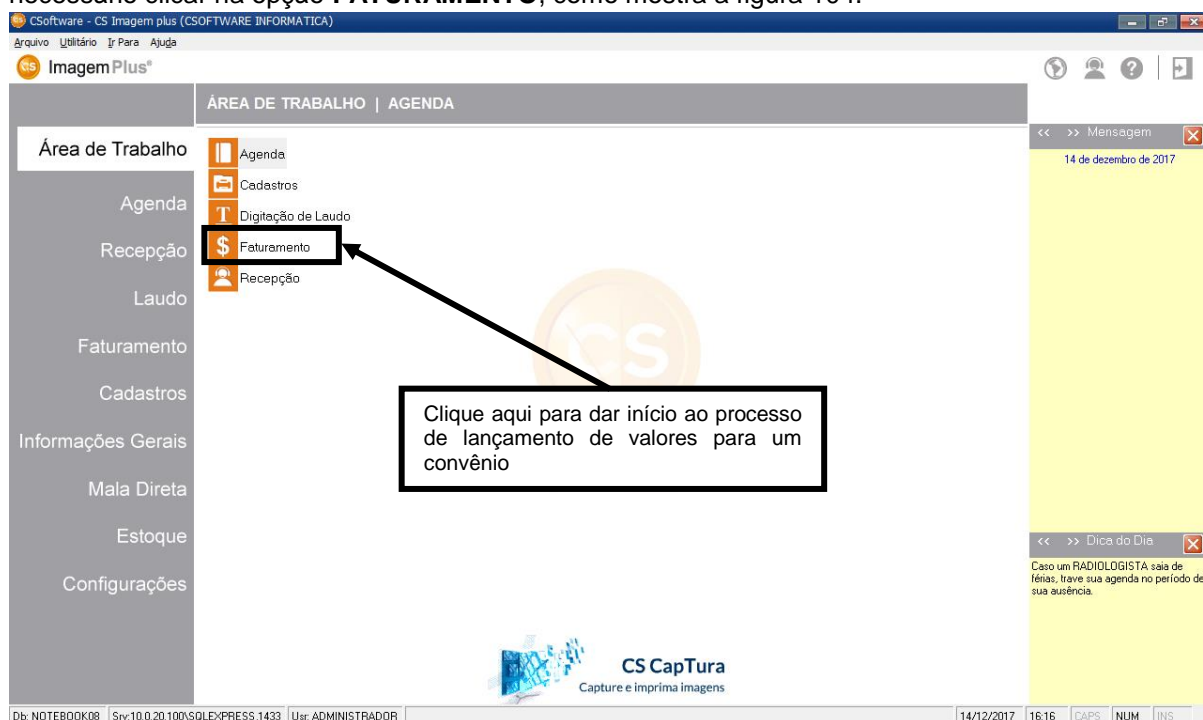

Figura 105

Em seguida clique no **MENU DE OPÇÕES**, como mostra a figura 106.

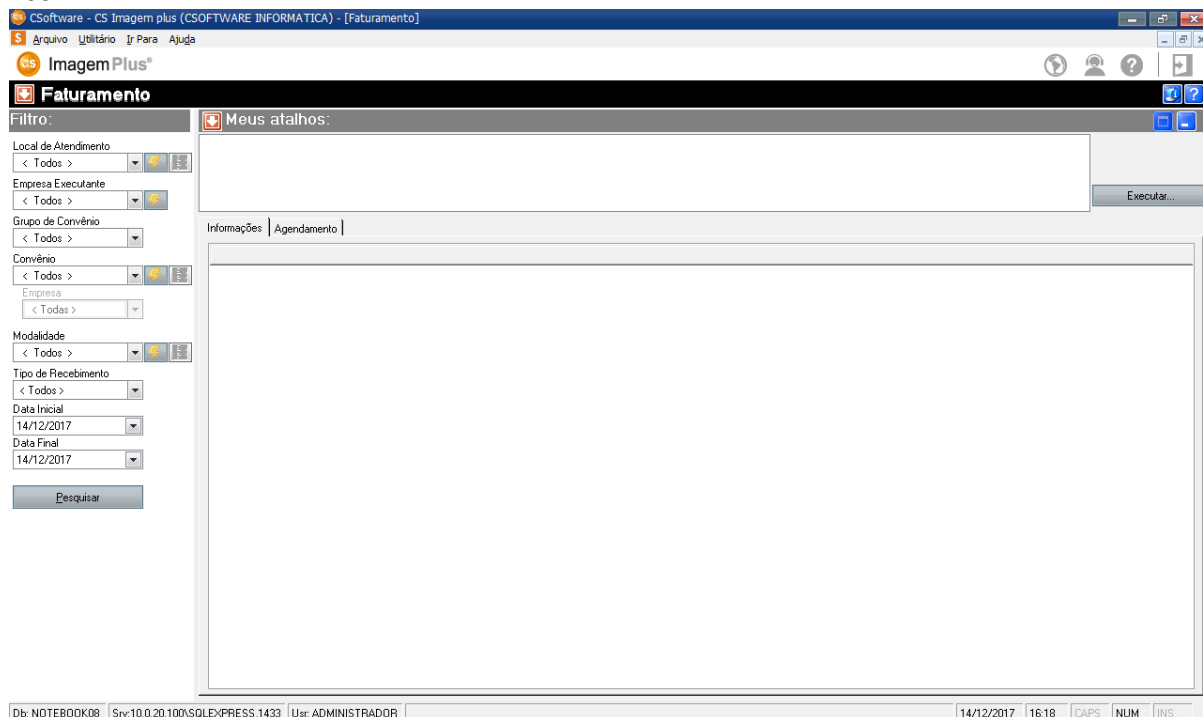

Figura 106

Em seguida selecione a opção **CADASTRO DE VALORES**, como mostra a figura 107.

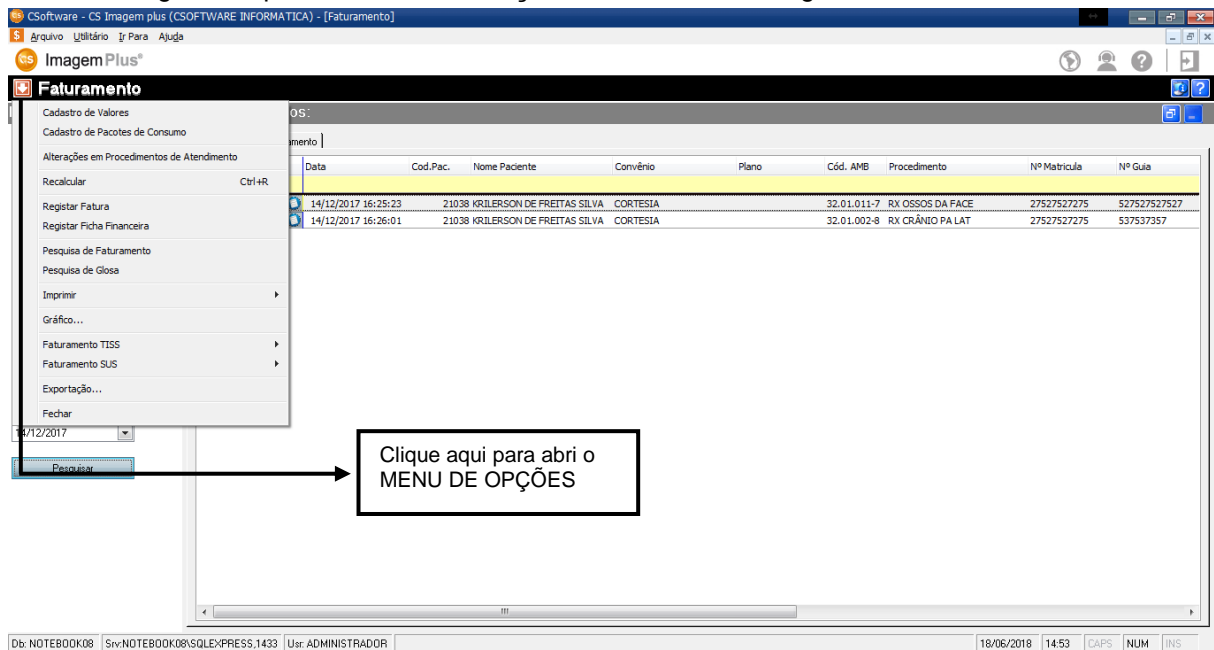

Figura 107

Ao clicar na opção **CADASTRO DE VALORES** o sistema retornará a seguinte tela como mostra a figura 108.

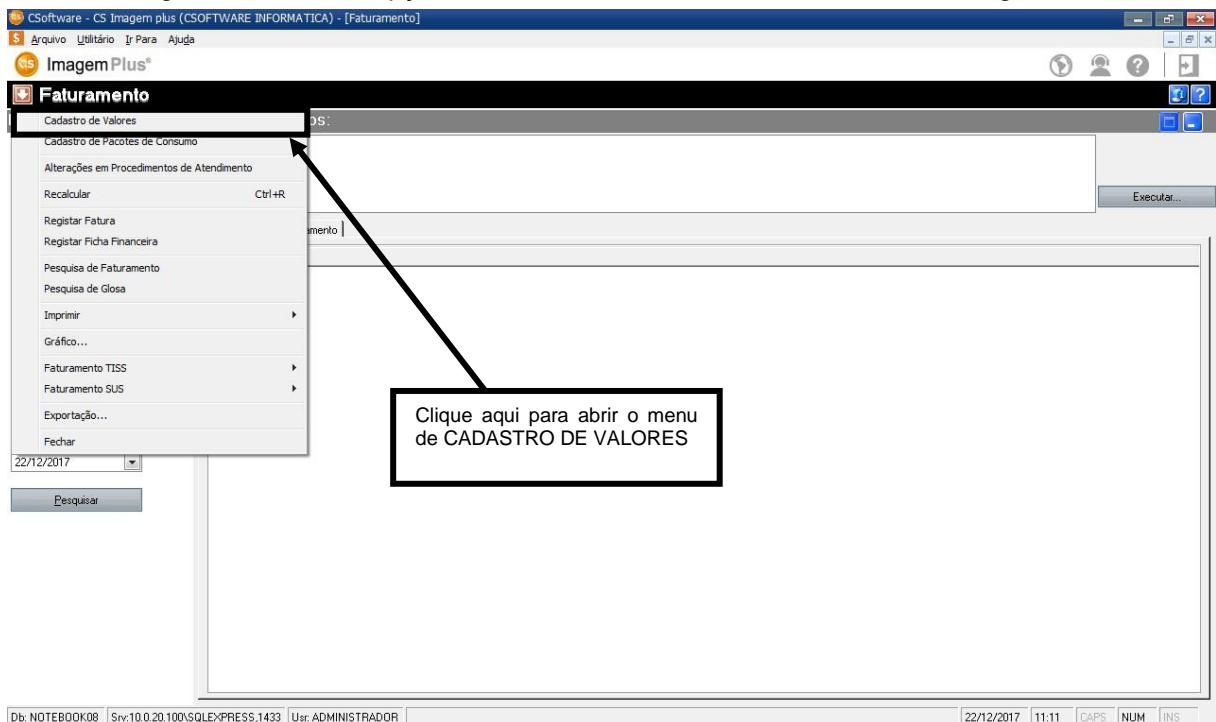

Figura 108

Ao abrir a tela de **CADASTRO DE VALORES** iremos selecionar o **CONVÊNIO** o qual desejamos trabalhar, como mostra a figura 109.

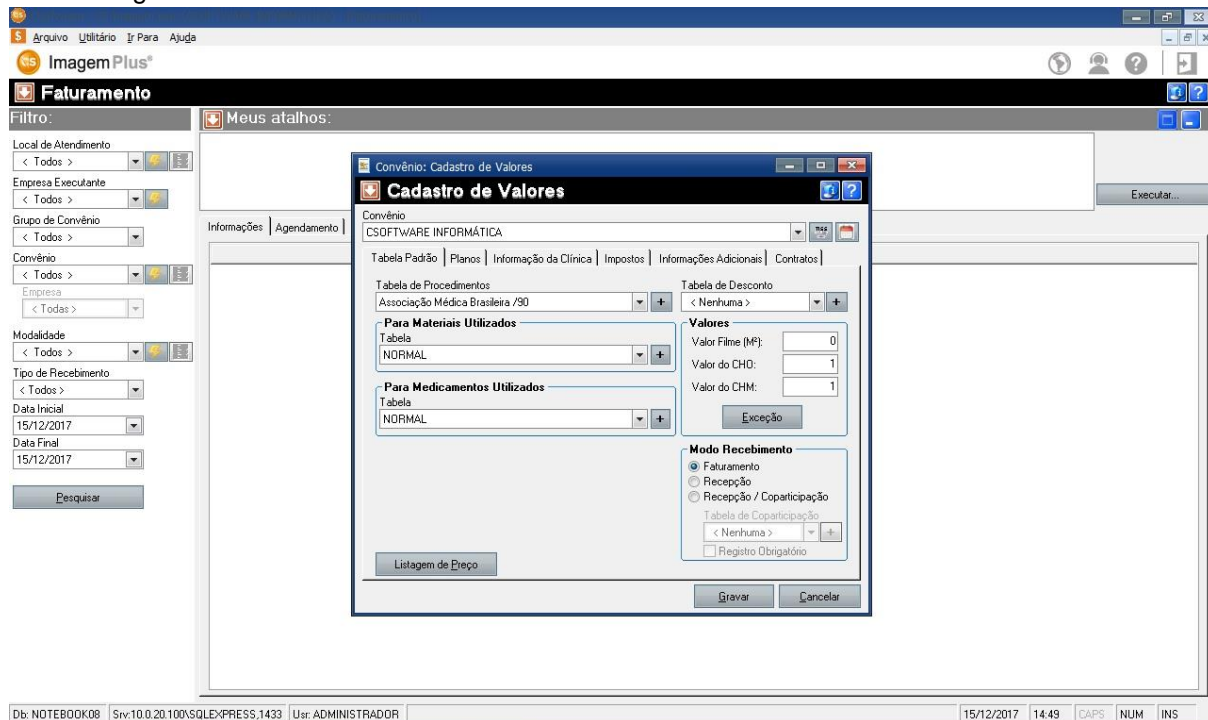

Figura 109

Em seguida clique no ícone **+** da **TABELA DE REFERÊNCIA DE MEDICAMENTOS UTILIZADOS** como mostra a figura 110.

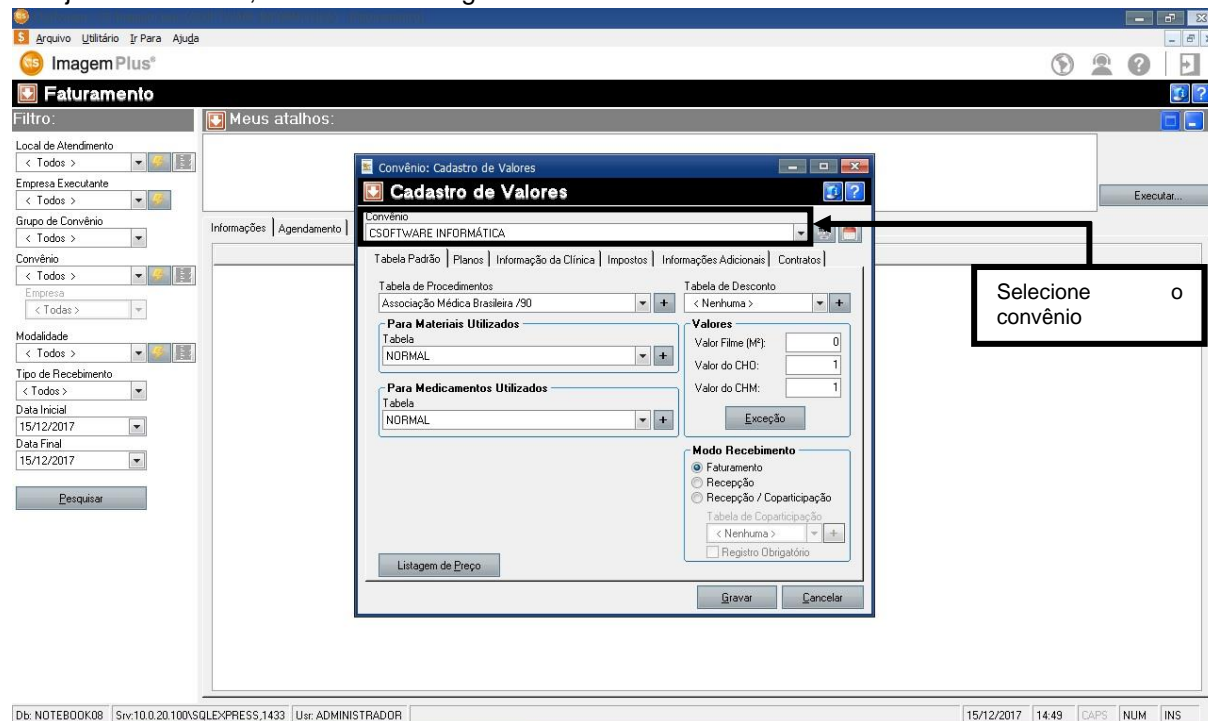

Figura 110

Ao clicar no ícone **+** o sistema retornará a seguinte tela como mostra a figura 111.

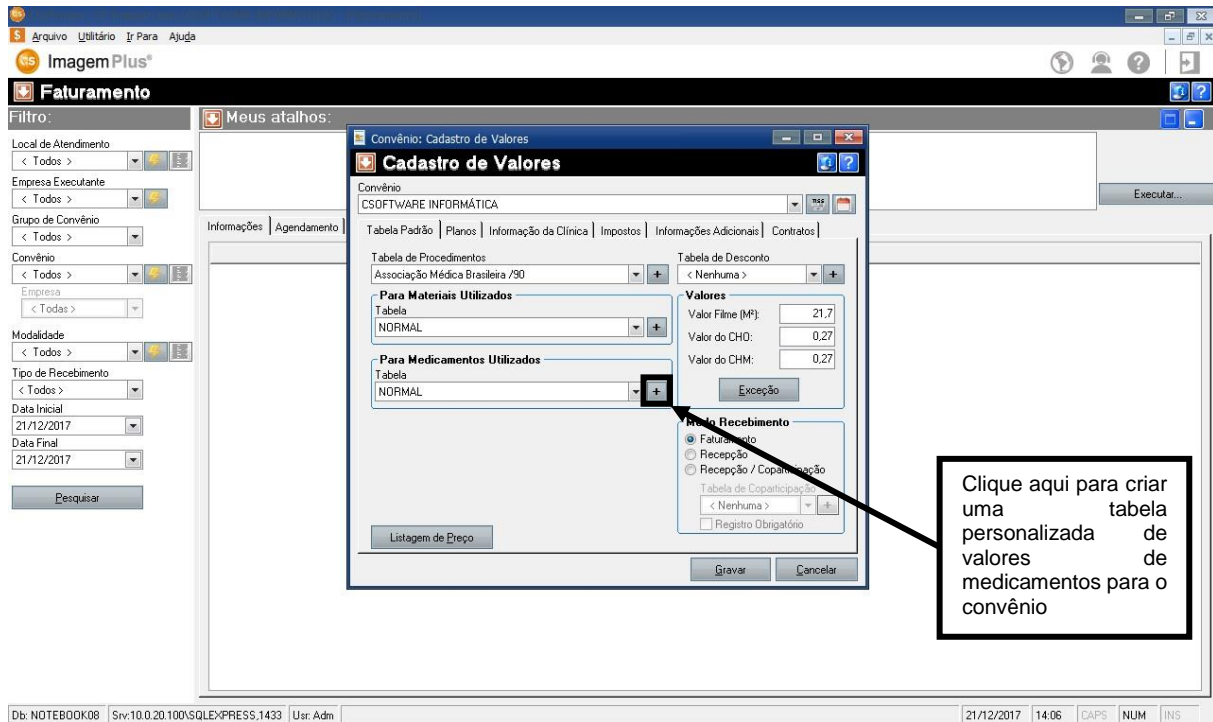

Figura 111

Em seguida, clique no ícone **+** da **TABELA DE REFERÊNCIA DE MEDICAMENTOS UTILIZADOS** para criar uma nova tabela personalizada, como mostra a figura 112.

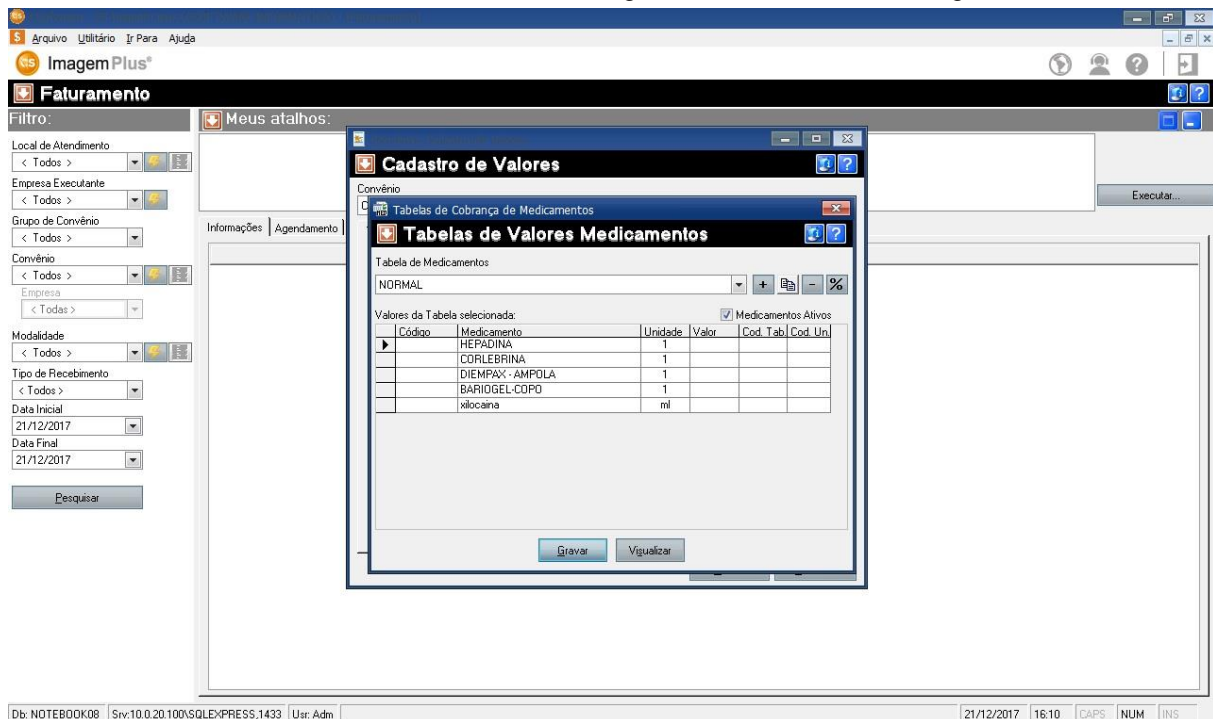

Figura 112

Em seguida, digite um **NOME PARA TABELA DE MEDICAMENTOS**, como mostra a figura 113.

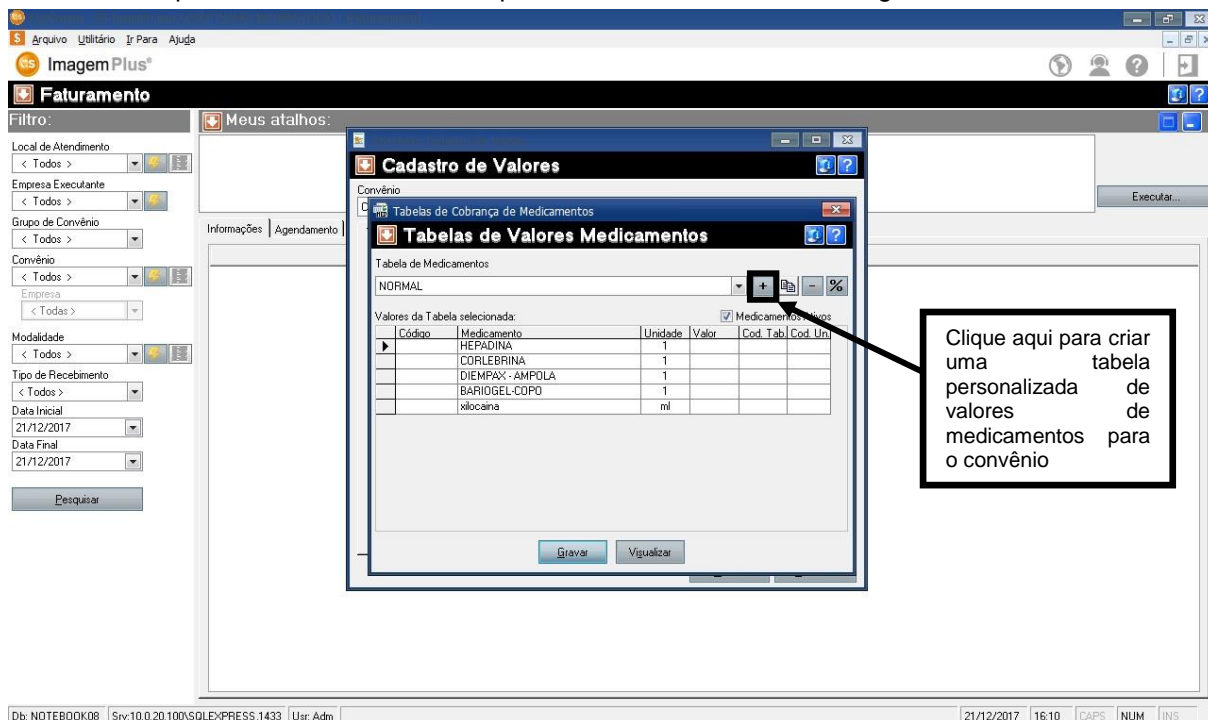

Figura 113

Em seguida clique na opção **OK**, como mostra a figura 114.

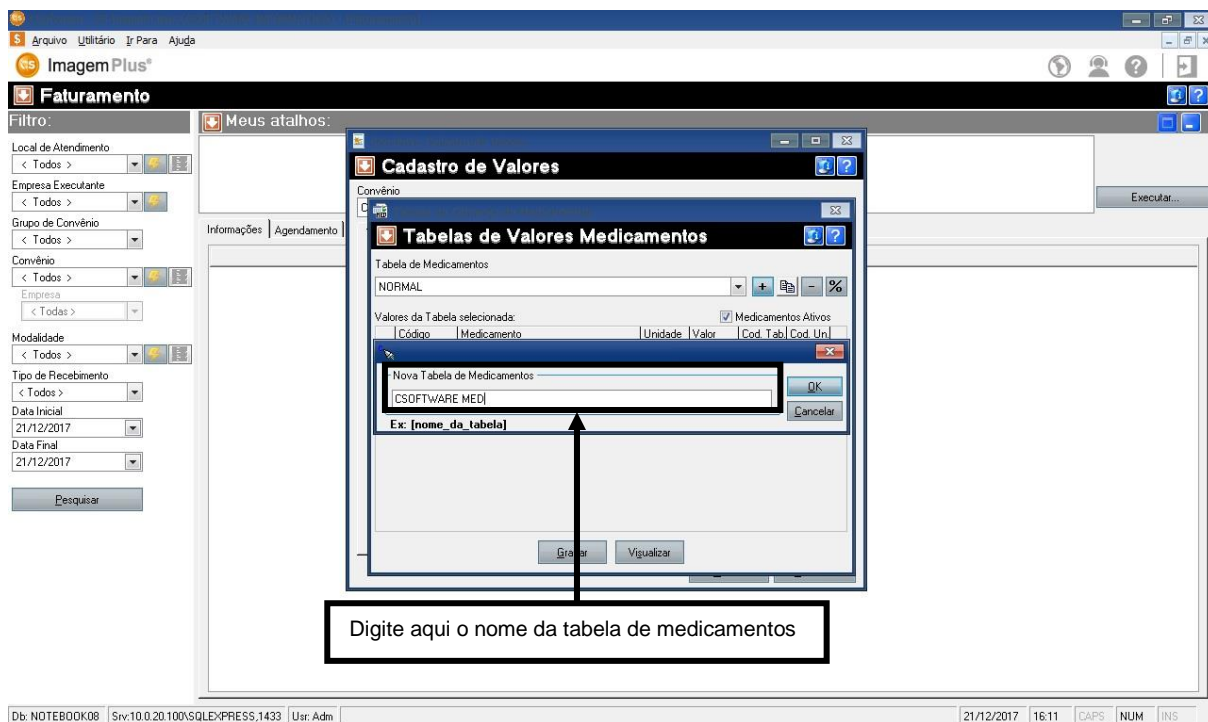

Figura 114

Ao clicar em **OK** o sistema retornará a seguinte tela, como mostra a figura 115.

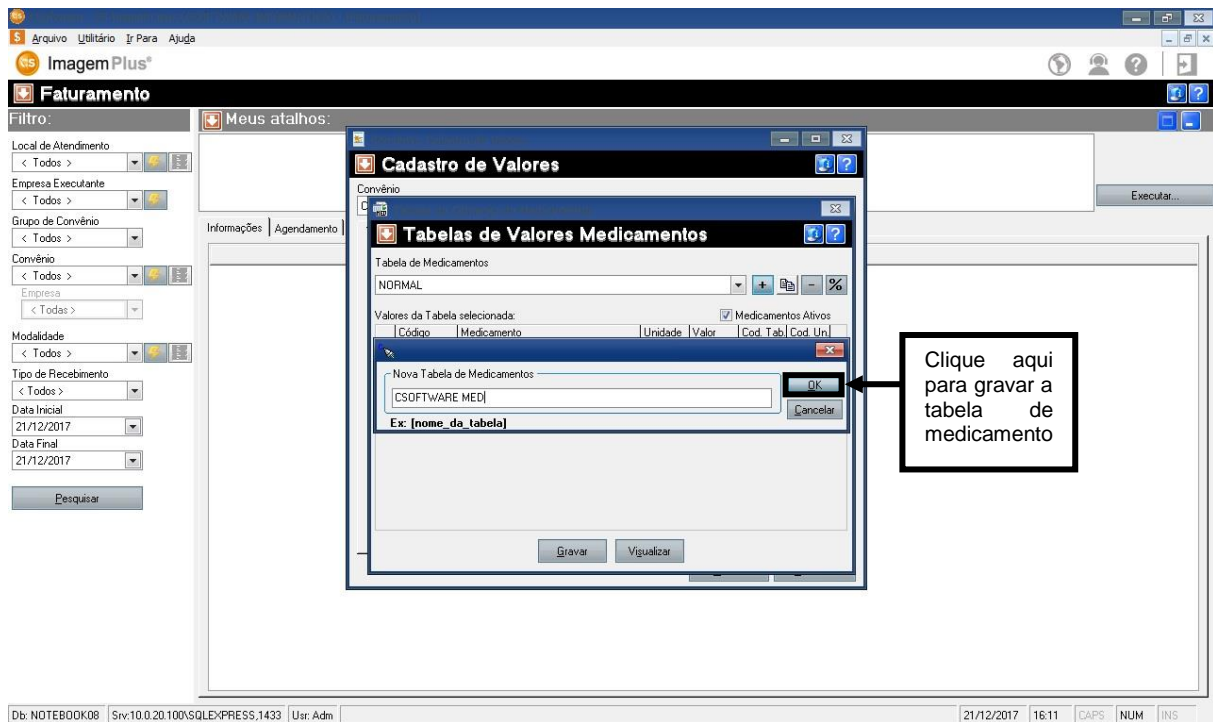

Figura 115

Em seguida preencha o campo **VALOR** da tabela criada com os valores que o convênio repassa para clínica, como mostra a figura 116.

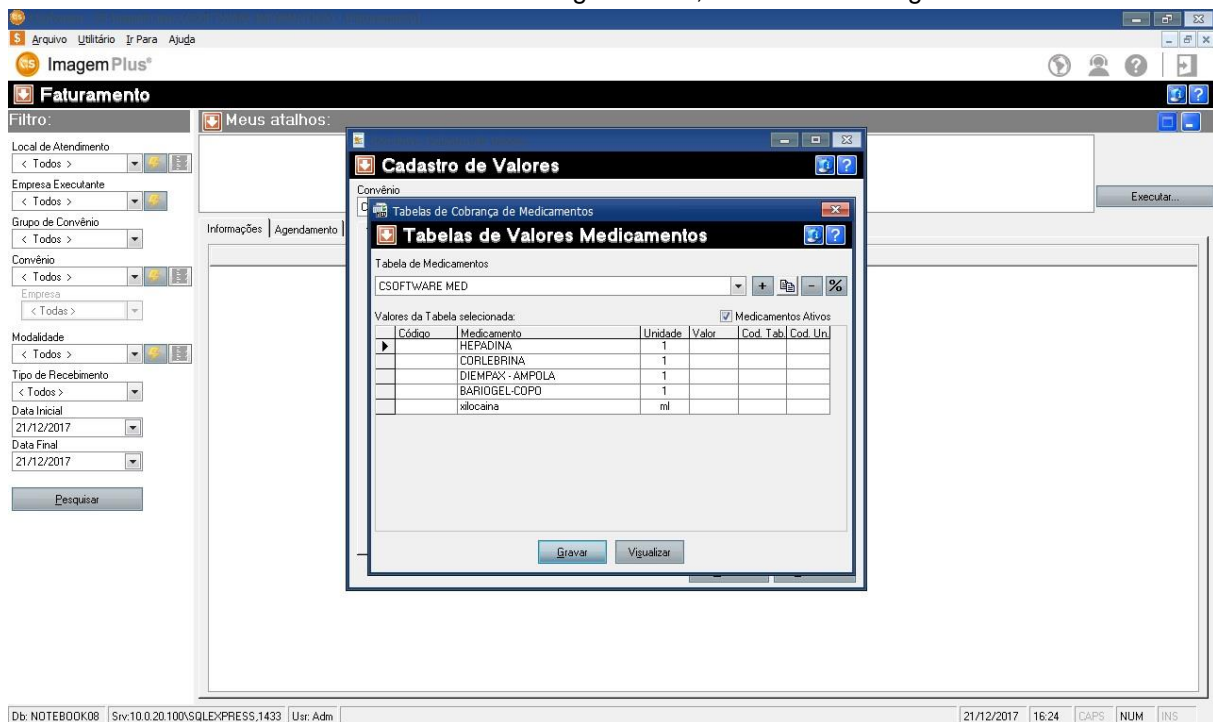

Figura 116

Em seguida clique na opção **GRAVAR**, como mostra a figura 117.

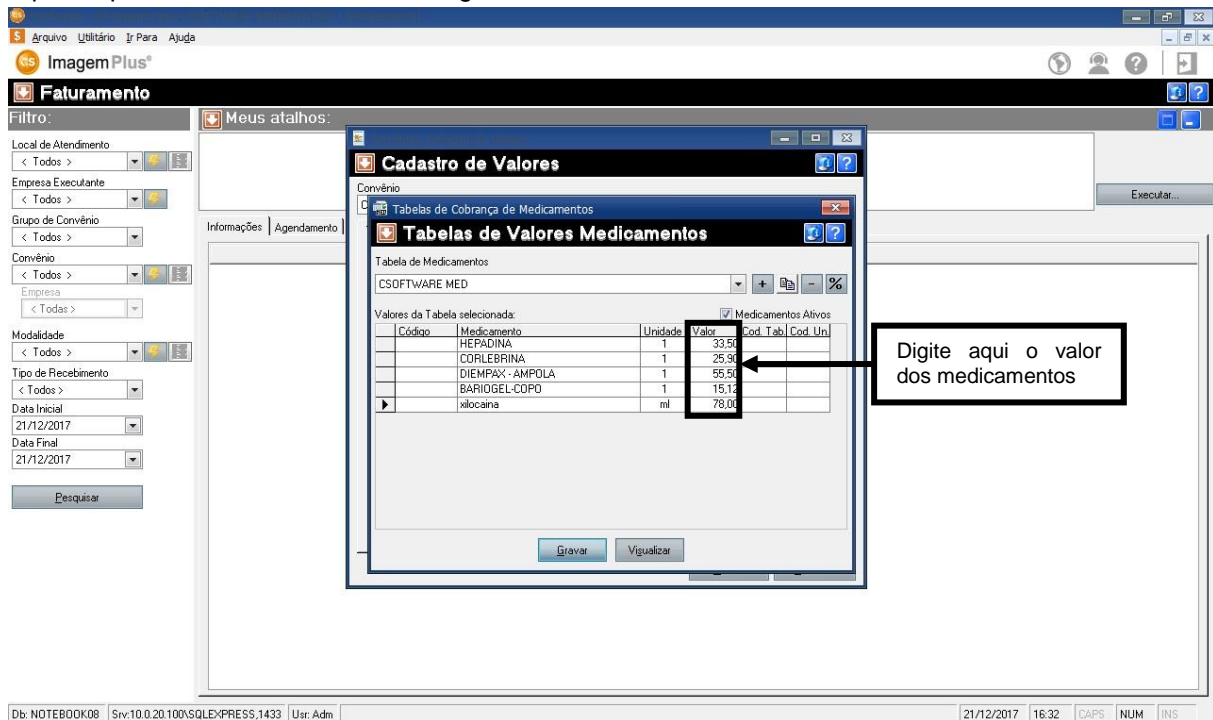

Figura 117

Ao clicar em **GRAVAR** o sistema retornará a tela de configuração do convênio como mostra a figura 118.

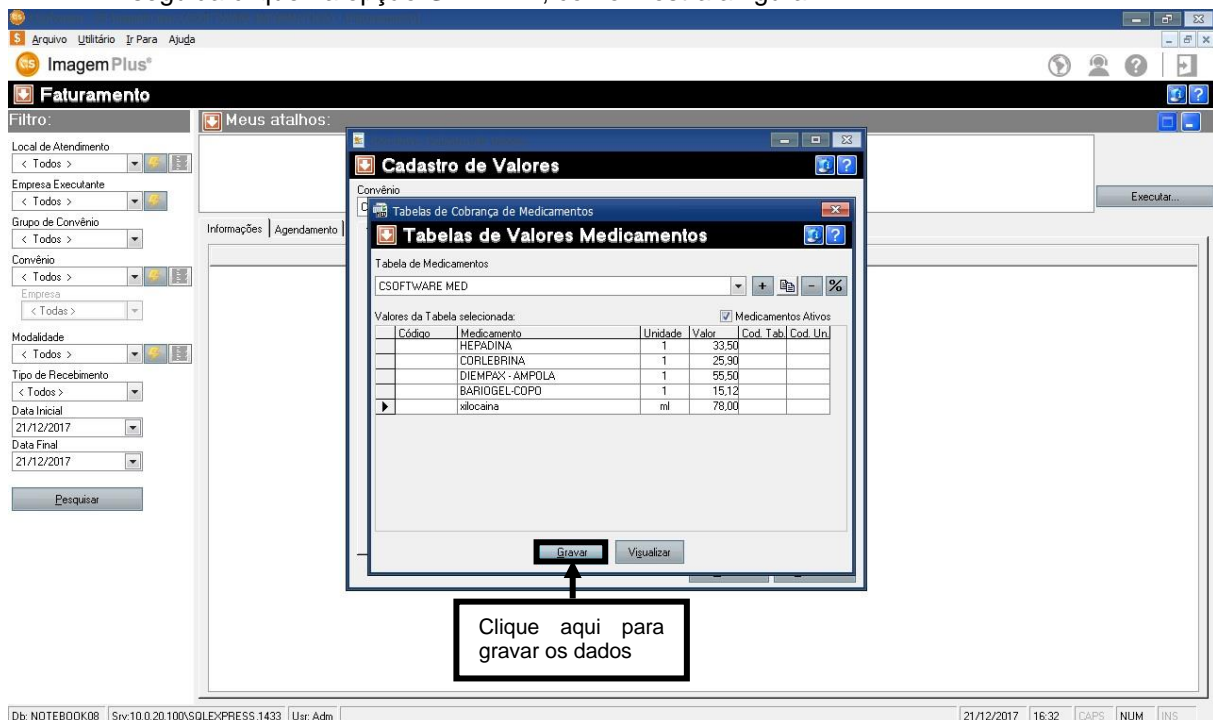

Figura 118

Em seleccione a tabela criada para medicamentos, como mostra a figura 119.

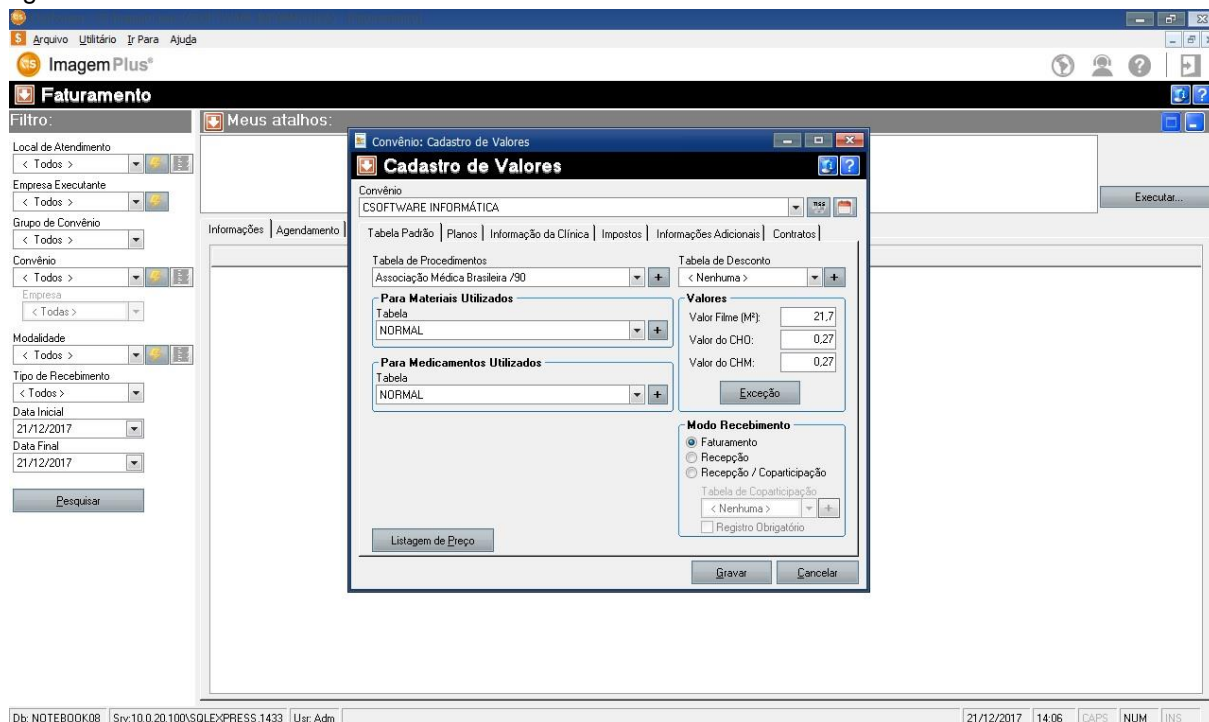

Figura 119

Em seguida clique na opção **GRAVAR**, como mostra a figura 120.

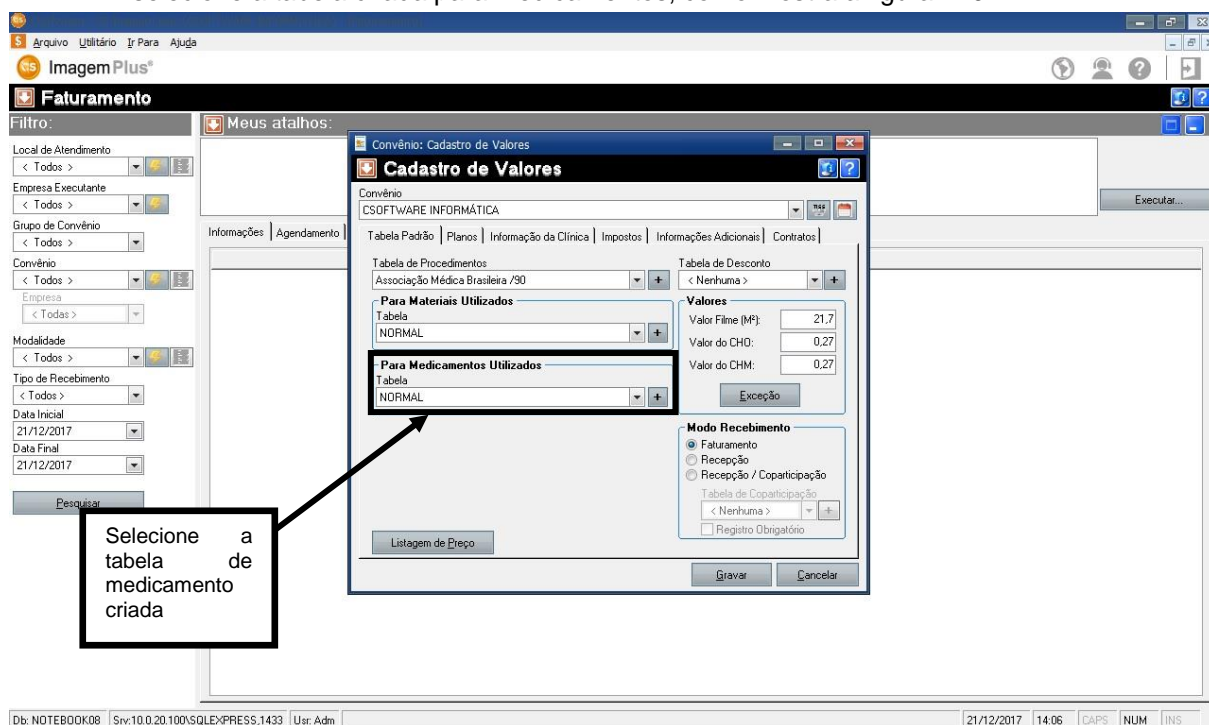

Figura 120

3.4 – Como Criar Tabela de Descontos para um Convênio

Para **CRIAR UMA TABELA DE DESCONTOS PARA UM CONVÊNIO** é necessário clicar na opção **FATURAMENTO**, como mostra a figura 121.

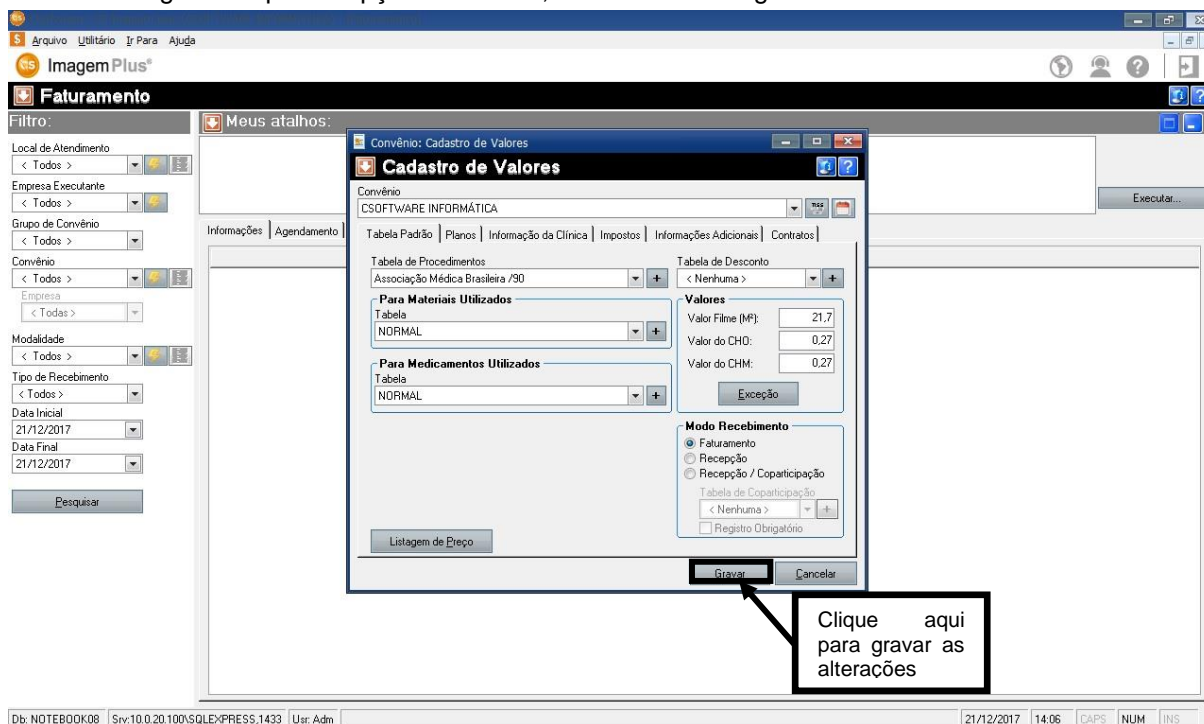

Figura 121

Ao clicar na opção **FATURAMENTO**, o sistema retornará a seguinte tela como mostra a figura 122.

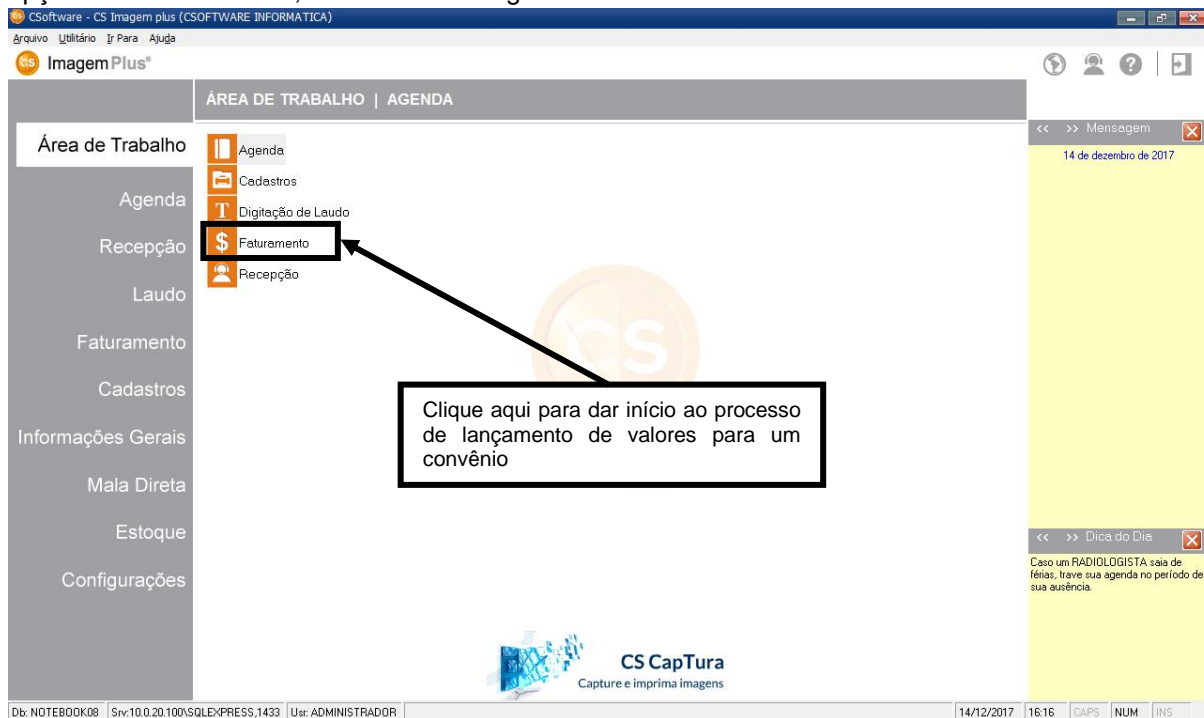

Figura 122

Em seguida clique no **MENU DE OPÇÕES**, como mostra a figura 123.

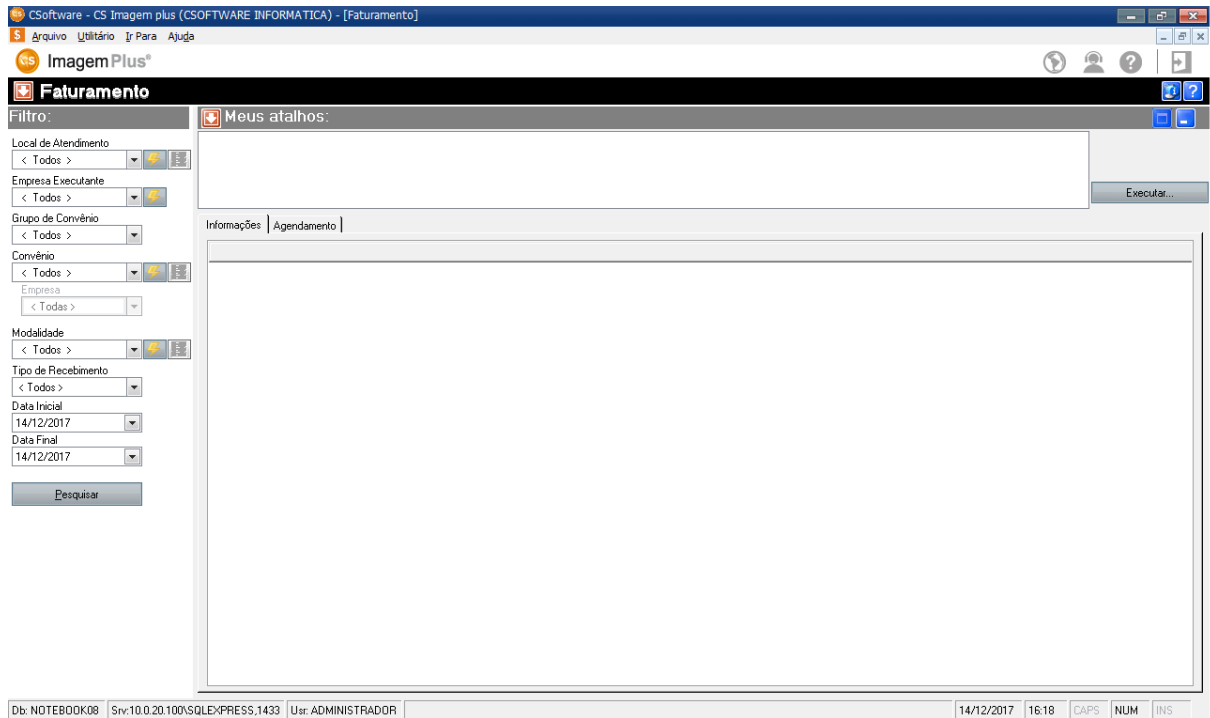

Figura 123

Em seguida selecione a opção **CADASTRO DE VALORES**, como mostra a figura 124.

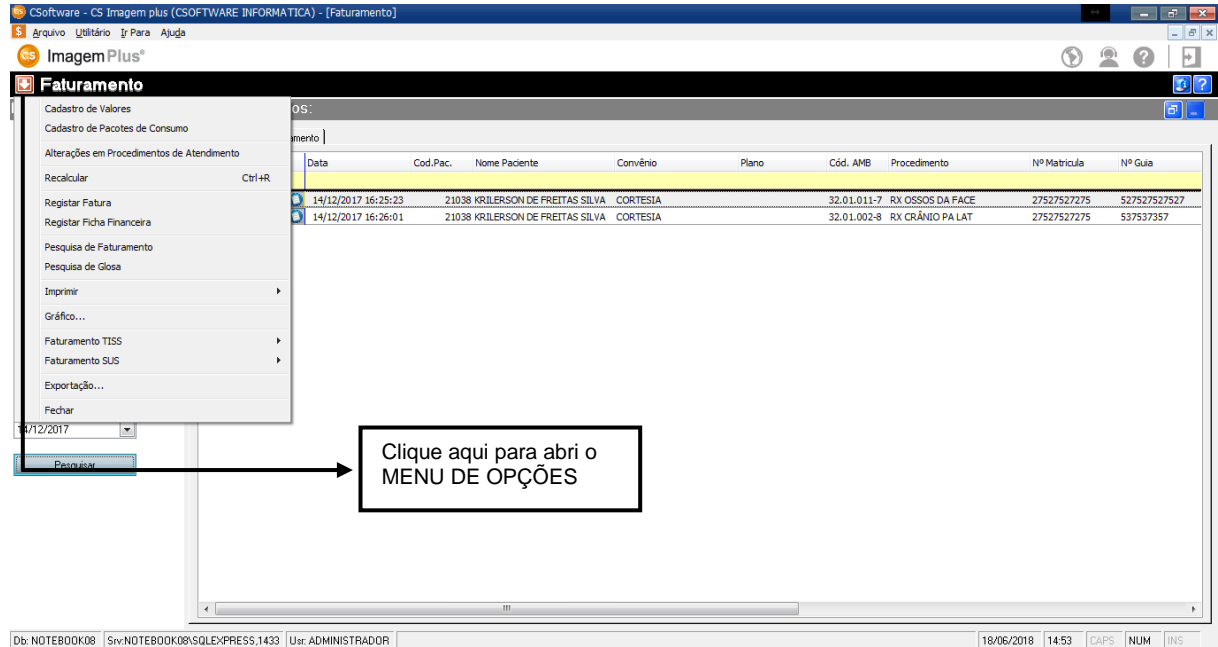

Figura 124

Ao clicar na opção **CADASTRO DE VALORES** o sistema retornará a seguinte tela como mostra a figura 125.

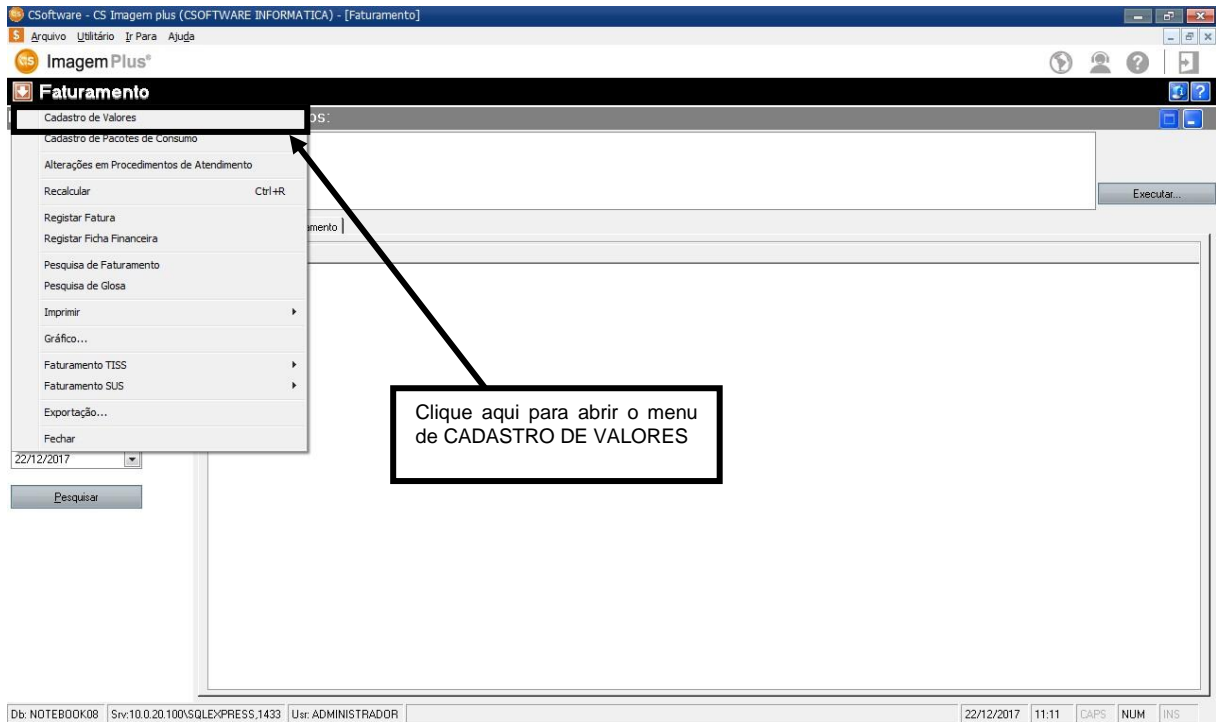

Figura 125

Ao abrir a tela de **CADASTRO DE VALORES** iremos selecionar o **CONVÊNIO** o qual desejamos trabalhar, como mostra a figura 126.

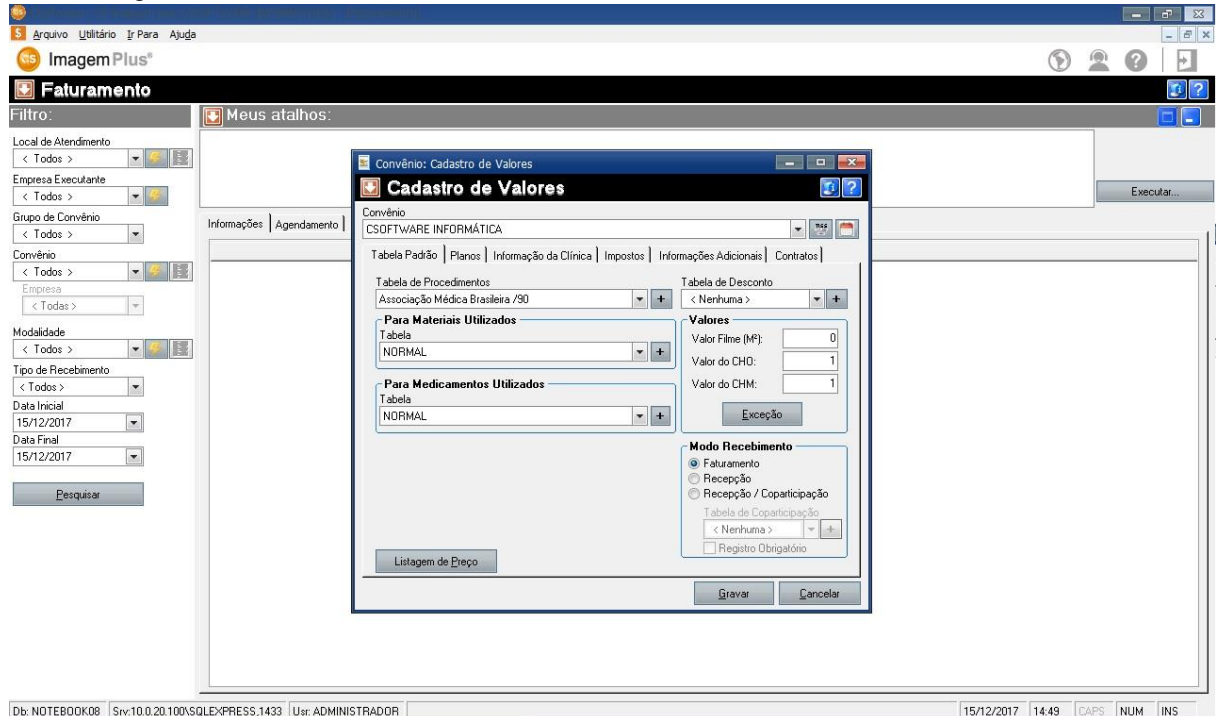

Figura 126

Em seguida clique no ícone **+** da **TABELA DE DESCONTOS** como mostra a figura 127.

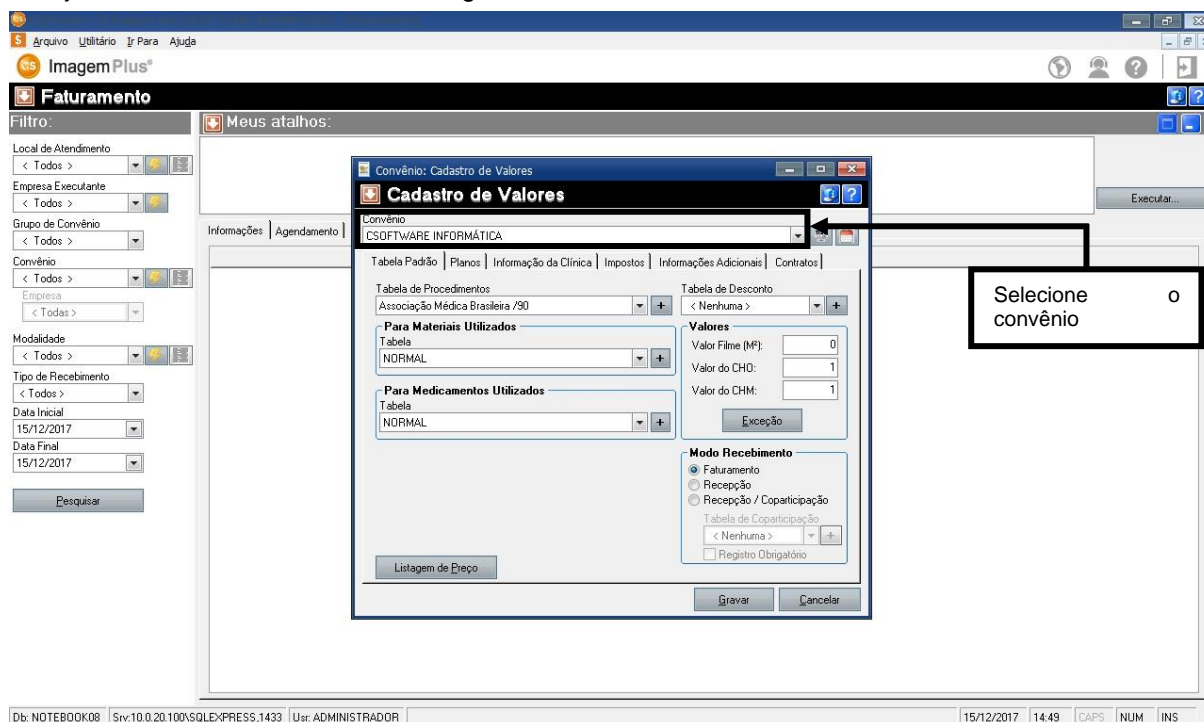

Figura 127

Ao clicar no ícone + o sistema retornará a seguinte tela como mostra a figura 128.

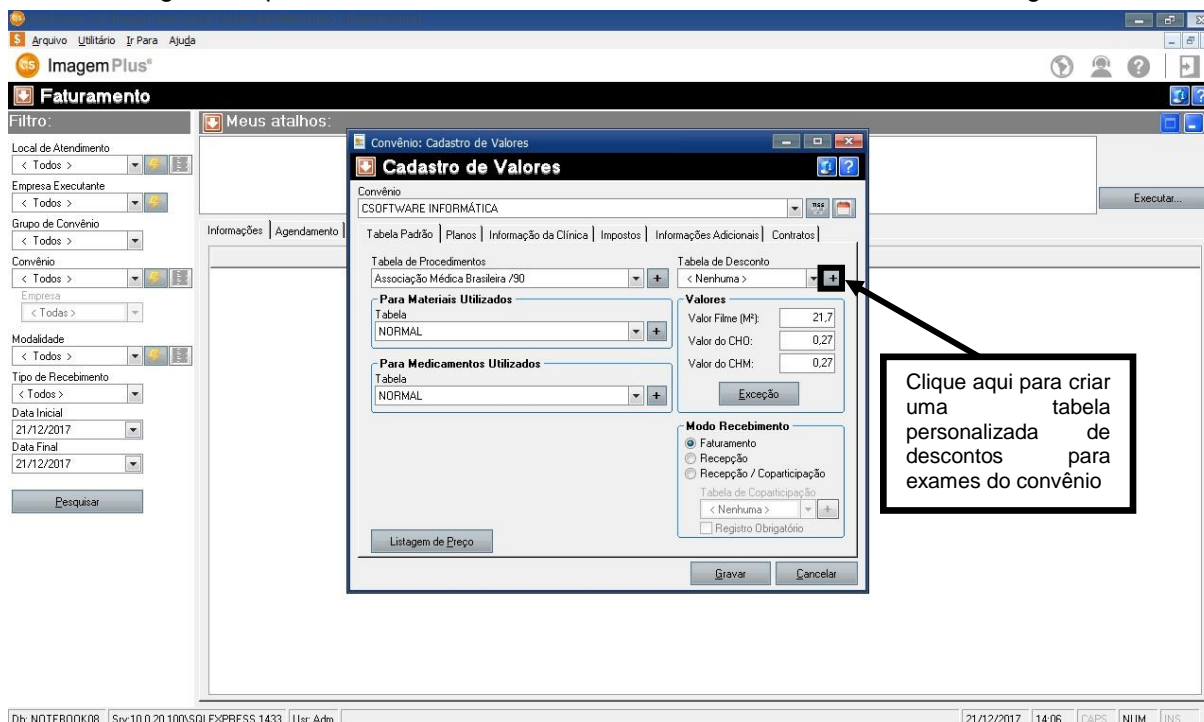

Figura 128

Em seguida clique no ícone + para criar uma **TABELA PERSONALIZADA DE REGRA DE DESCONTOS** para exames para o convênio, como mostra a figura 129.

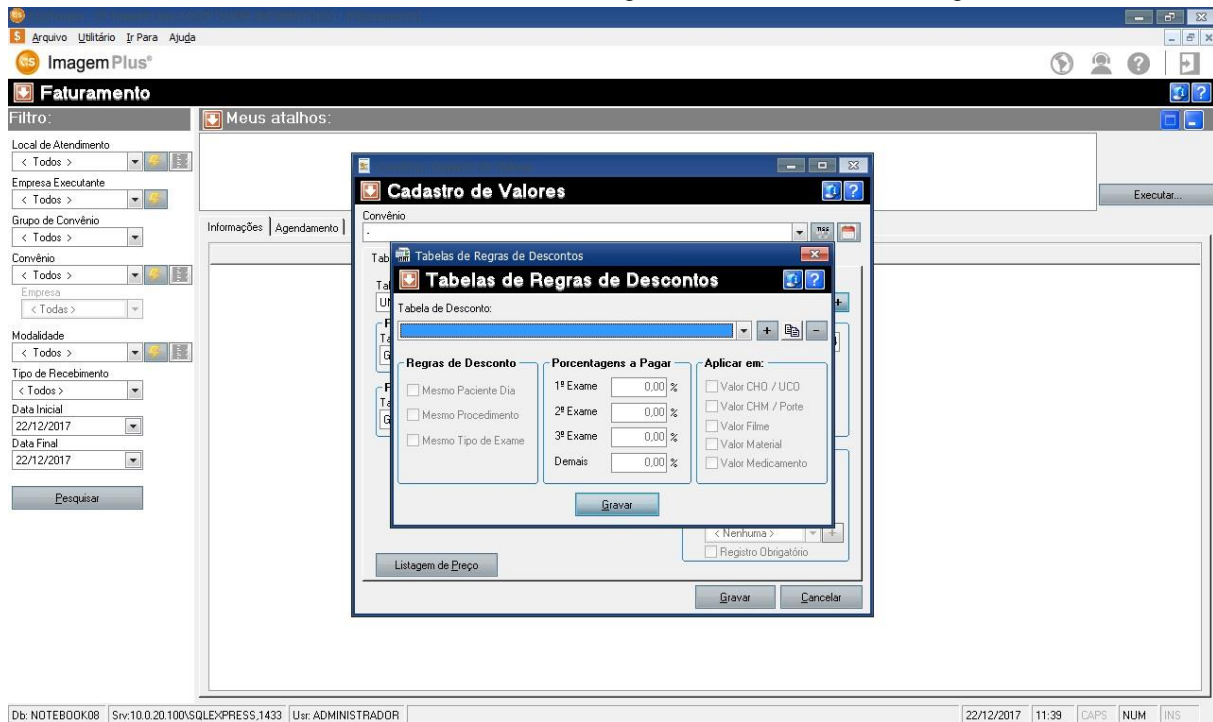

Figura 129

Em seguida digite o **NOME DA TABELA DE DESCONTOS** do convênio, como mostra a figura 130.

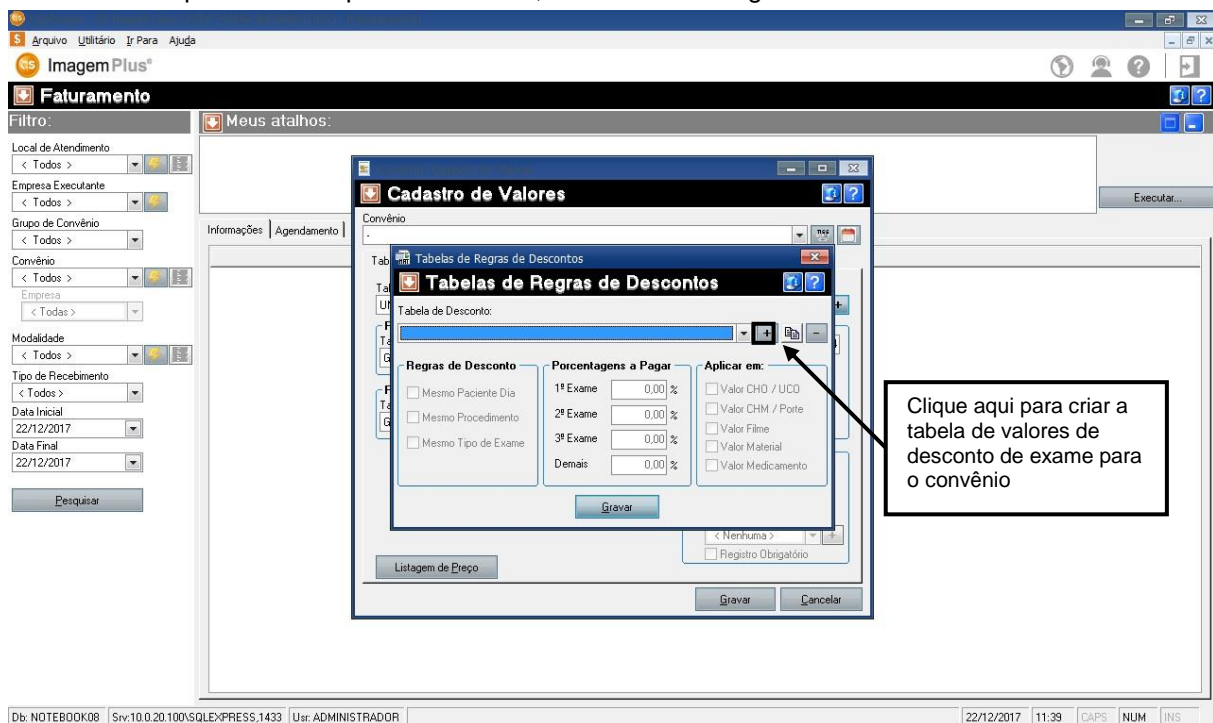

Figura 130

Em seguida clique na opção **OK**, como mostra a figura 131.

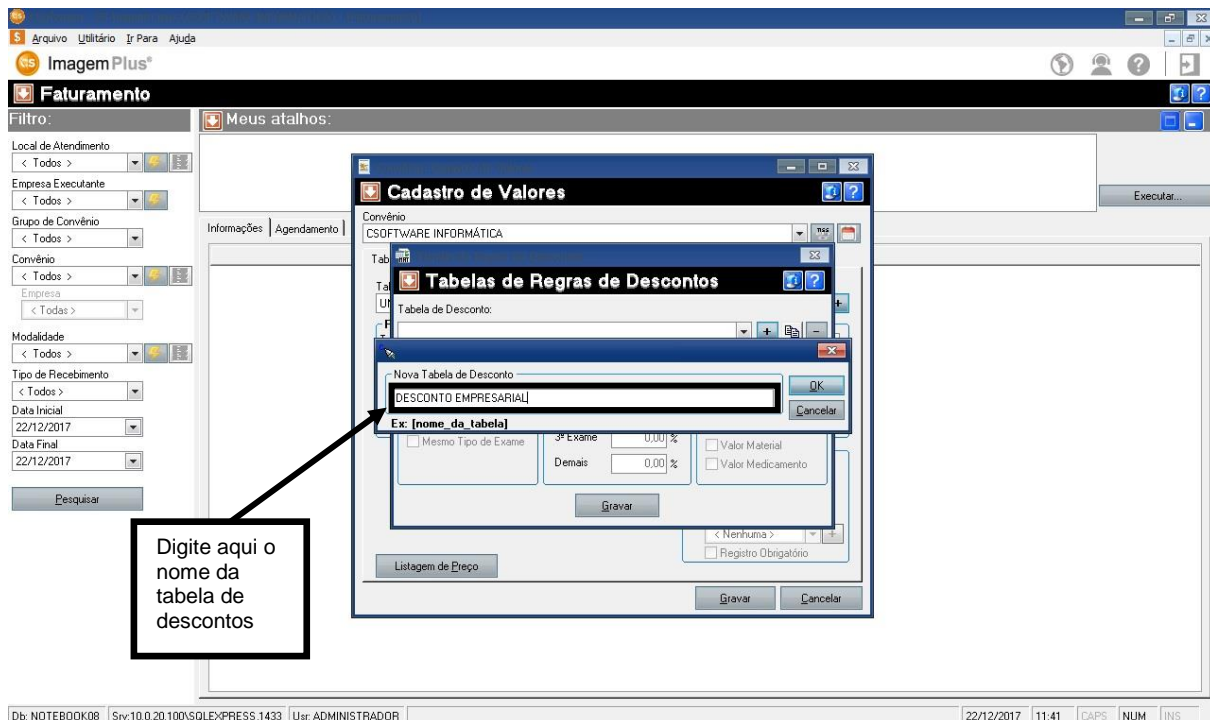

Figura 131

Ao clicar em **OK** o sistema retornará a seguinte tela, como mostra a figura 132.

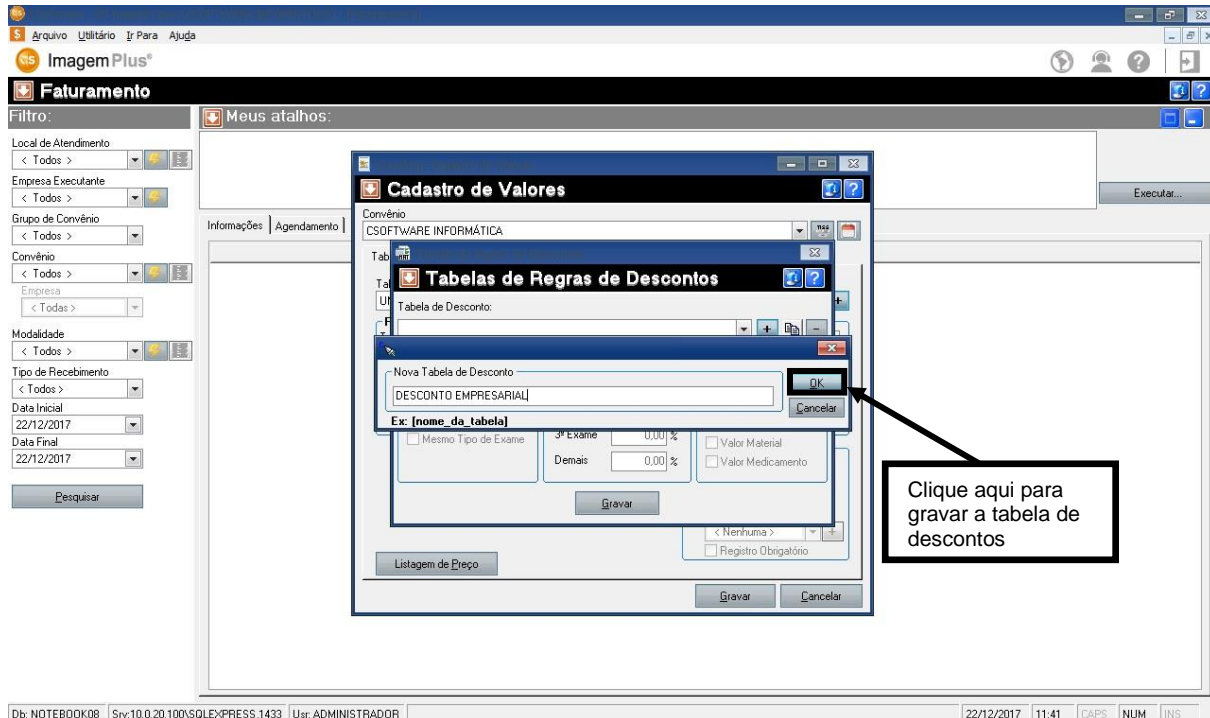

Figura 132

Em seguida na opção **REGRAS DE DESCONTO** selecione as opções que se enquadram com a regra de desconto do convênio, onde temos:

- **MESMO PACIENTE DIA:** será aplicada no paciente que tiver mais de um atendimento na clínica no mesmo dia.
- **MESMO PROCEDIMENTO:** será aplicada no atendimento onde houver o lançamento do mesmo procedimento mais de uma vez.
EX: RX Mão Esquerda e RX Mão Direita
- **MESMO TIPO DE EXAME:** será aplicada no atendimento onde houver o lançamento de mais de um exame do mesmo tipo de exame.
EX: T.C de Crânio e T.C de Abdome

Na opção **PORCENTAGENS A PAGAR** digite o valor de porcentagens que serão pagas nos exames:

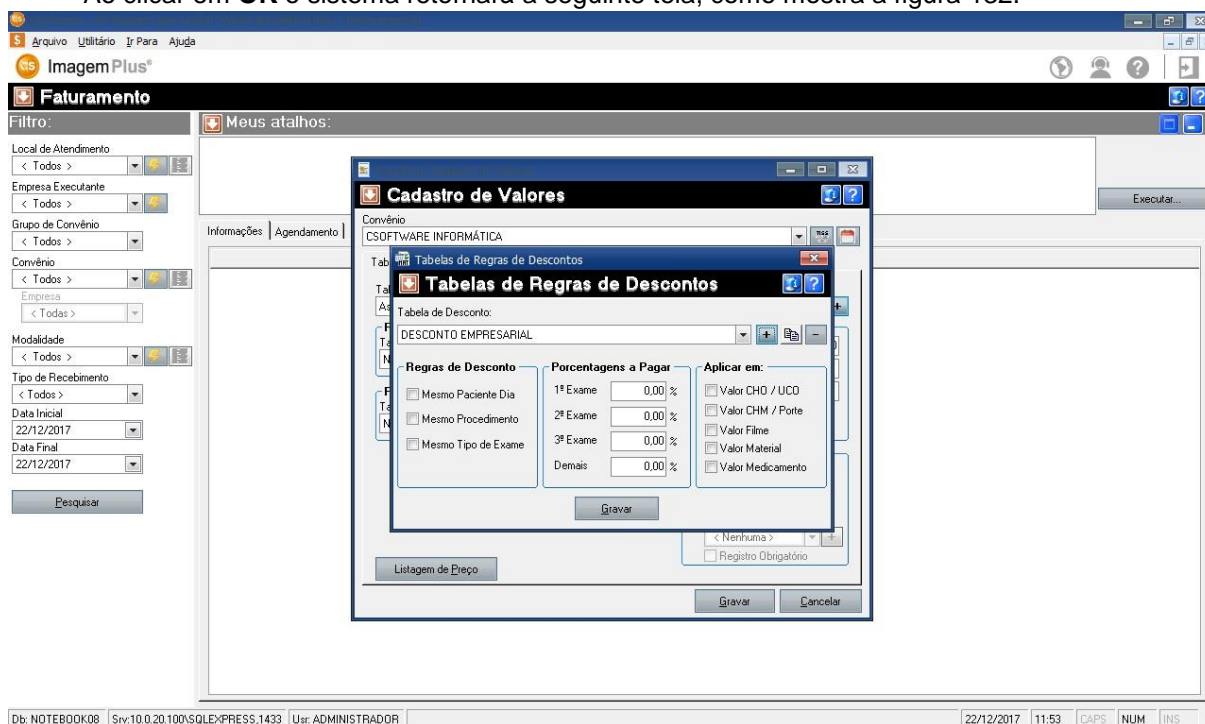
- **PRIMEIRO EXAME:** será aplicada o valor de desconto de porcentagem no primeiro exame do atendimento.
- **SEGUNDO EXAME:** será aplicada o valor de desconto de porcentagem no segundo exame do atendimento.
- **TERCEIRO EXAME:** será aplicada o valor de desconto de porcentagem no terceiro exame do atendimento.
- **DEMAIS EXAME:** será aplicada o valor de desconto de porcentagem nos demais exames do atendimento.

Na opção **APLICAR EM** selecione as opções onde serão aplicadas a regra de desconto:

- **VALOR CHO/UCO:** será aplicada o valor de desconto de porcentagem somente no campo CHO/UCO.
- **VALOR CHM/PORTE:** será aplicada o valor de desconto de porcentagem no campo CHM/PORTE.
- **VALOR FILME:** será aplicada o valor de desconto de porcentagem no campo valor do filme.
- **VALOR MATERIAL:** será aplicada o valor de desconto de porcentagem no campo valor do material.
- **VALOR MEDICAMENTO:** será aplicada o valor de desconto de porcentagem no campo valor medicamento.

Em seguida realize a configuração, como mostra a figura 133.



Figura 133

Ao término do preenchimento da tabela, clique na opção **GRAVAR** para que as alterações sejam salvas, como mostra a figura 134.

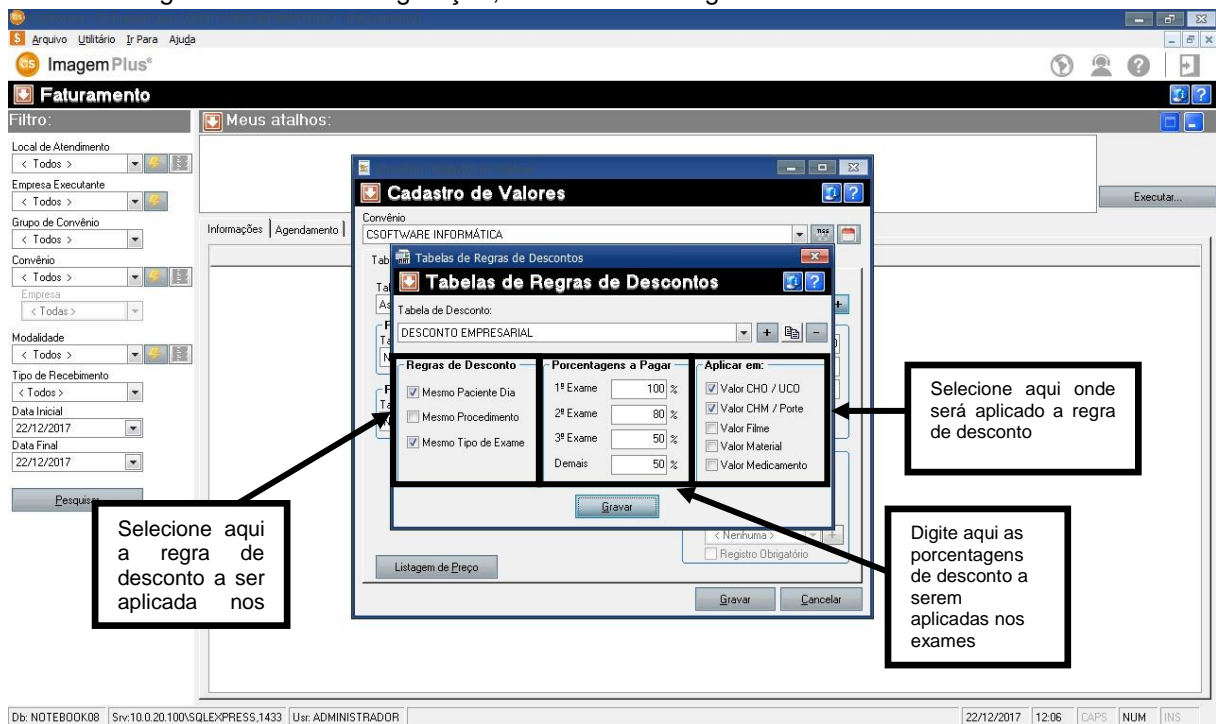

Figura 134

Em seguida clique no botão **X** para fechar a tela, o sistema retornará a tela do convênio como mostra a figura 135.

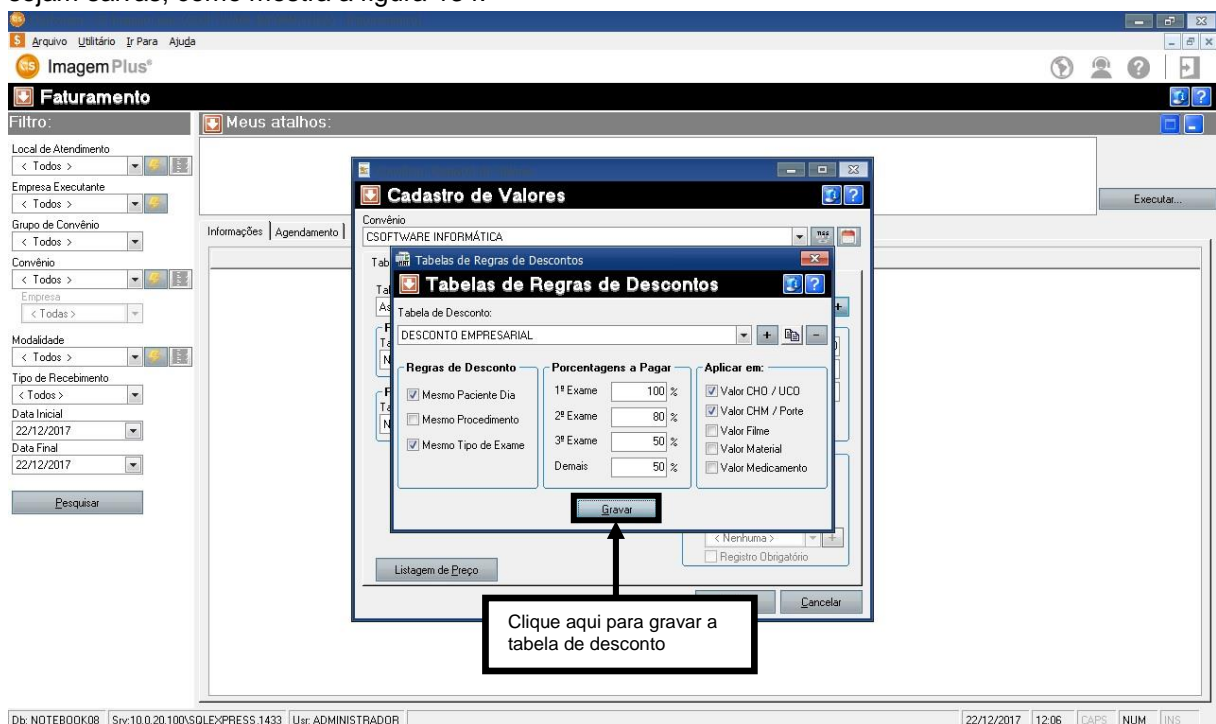

Figura 135

Ao retornar a tela de configuração do convênio, selecione a tabela de descontos que você acabou de criar, como mostra a figura 136.

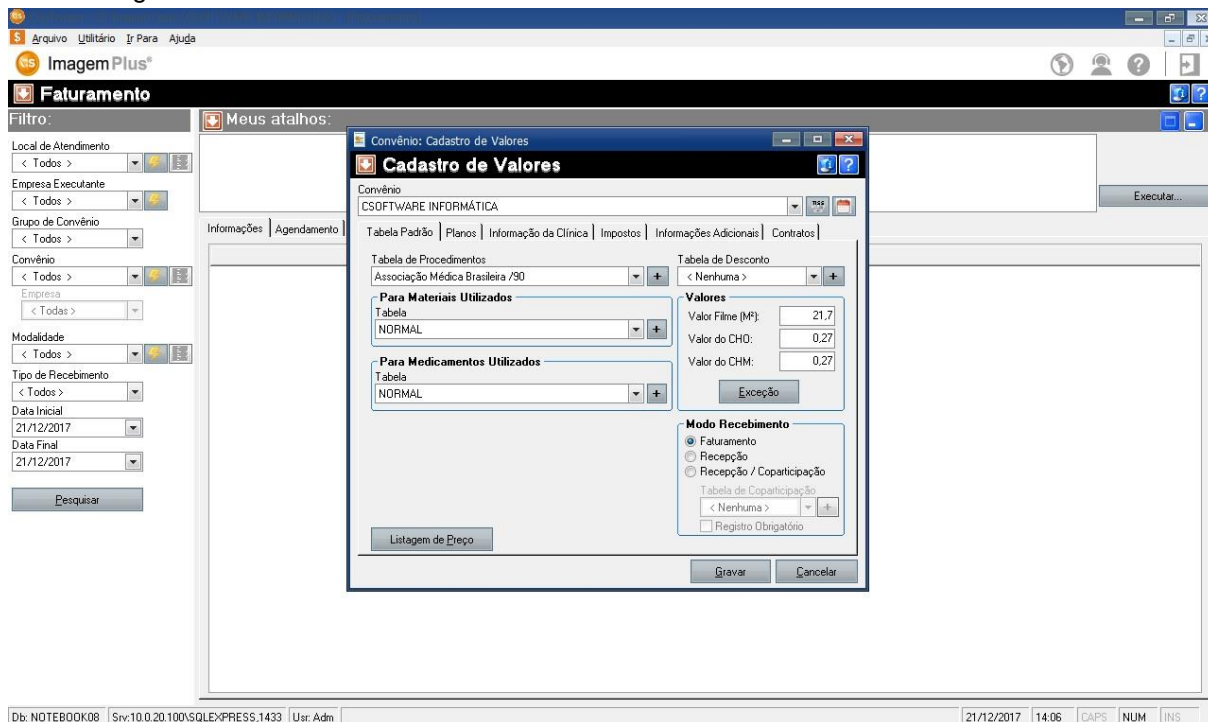

Figura 136

Em seguida, clique na opção **GRAVAR**, como mostra a figura 137.

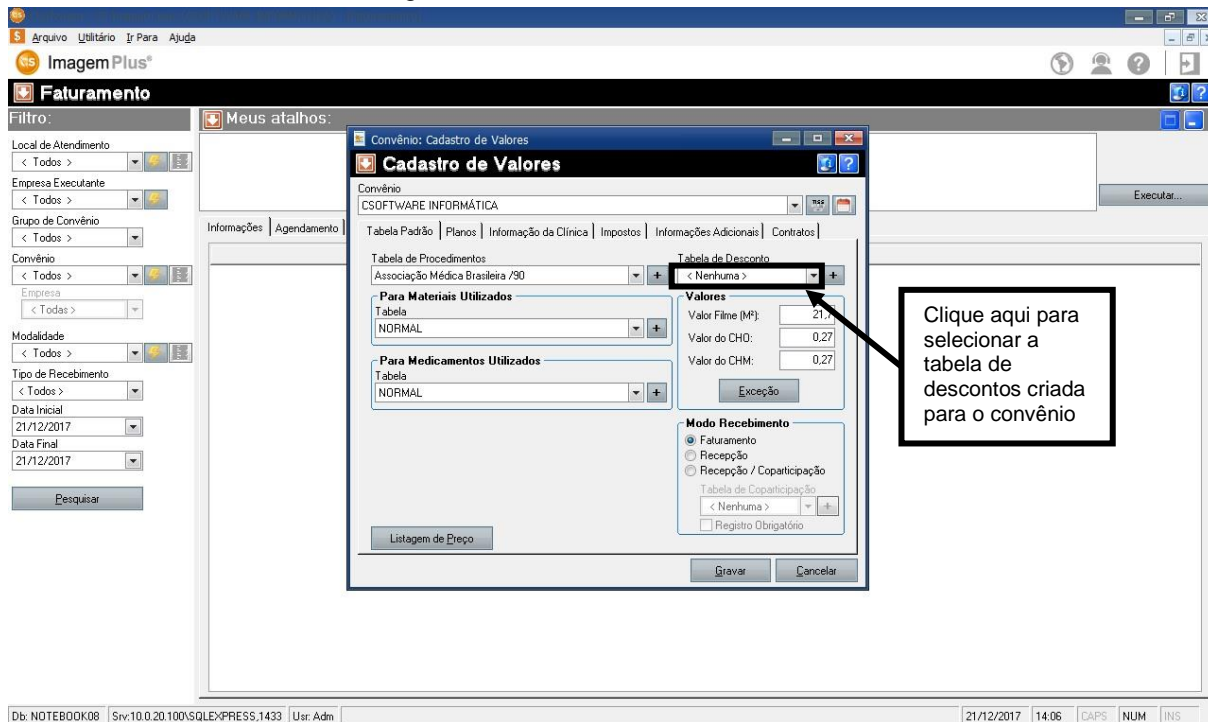

Figura 137

3.5 – Como criar Exceções de Modalidade para Exames

Para **CRIAR EXCEÇÕES DE MODALIDADE PARA EXAMES** é necessário clicar na opção **FATURAMENTO**, como mostra a figura 138.

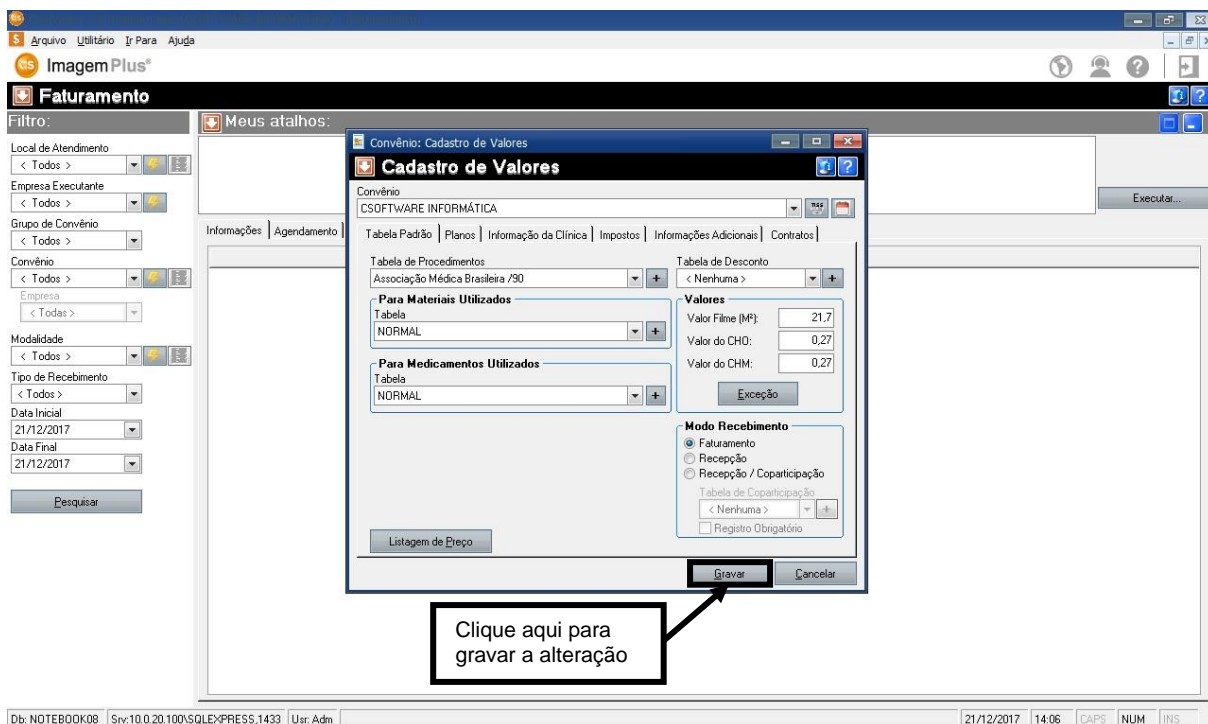

Figura 138

Ao clicar na opção **FATURAMENTO**, o sistema retornará a seguinte tela como mostra a figura 139.

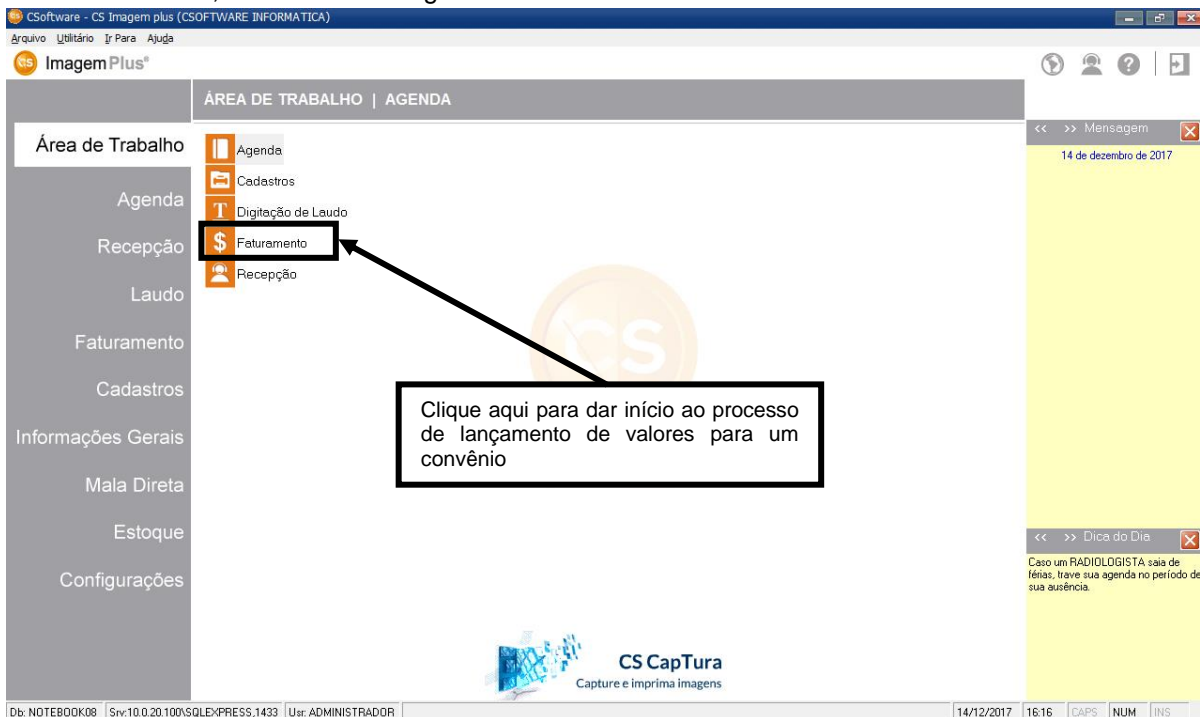

Figura 139

Em seguida clique no **MENU DE OPÇÕES**, como mostra a figura 140.

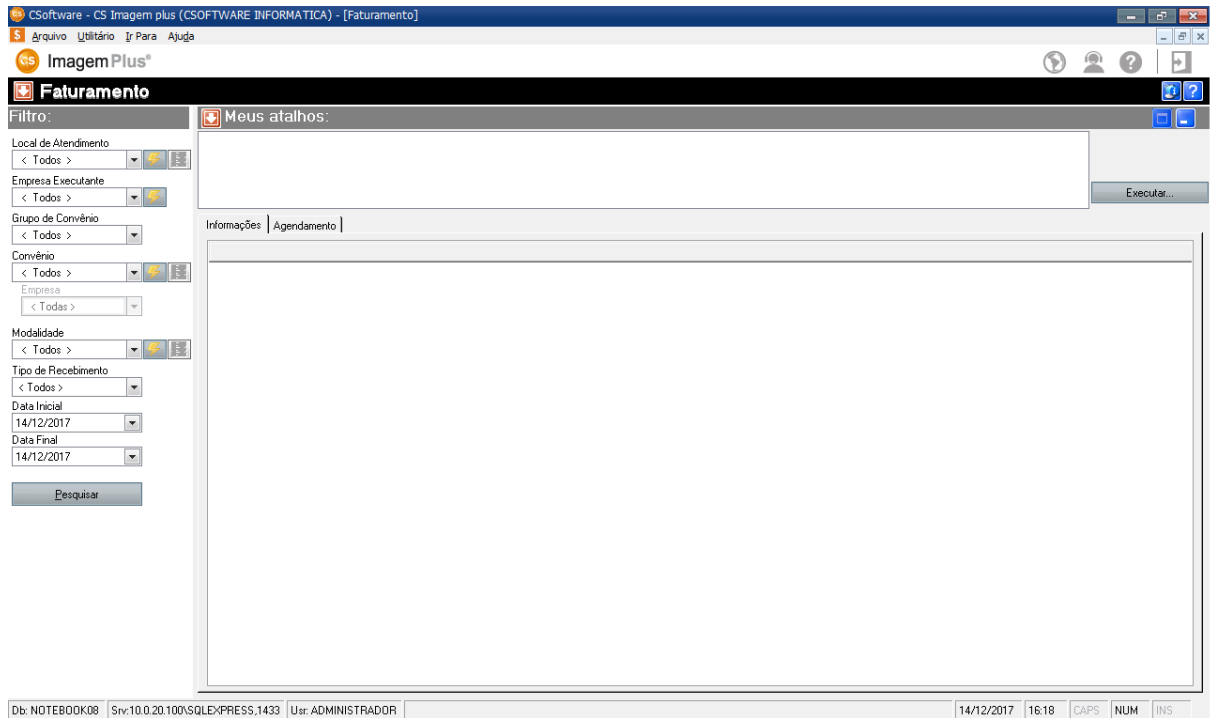

Figura 140

Em seguida selecione a opção **CADASTRO DE VALORES**, como mostra a figura 141.

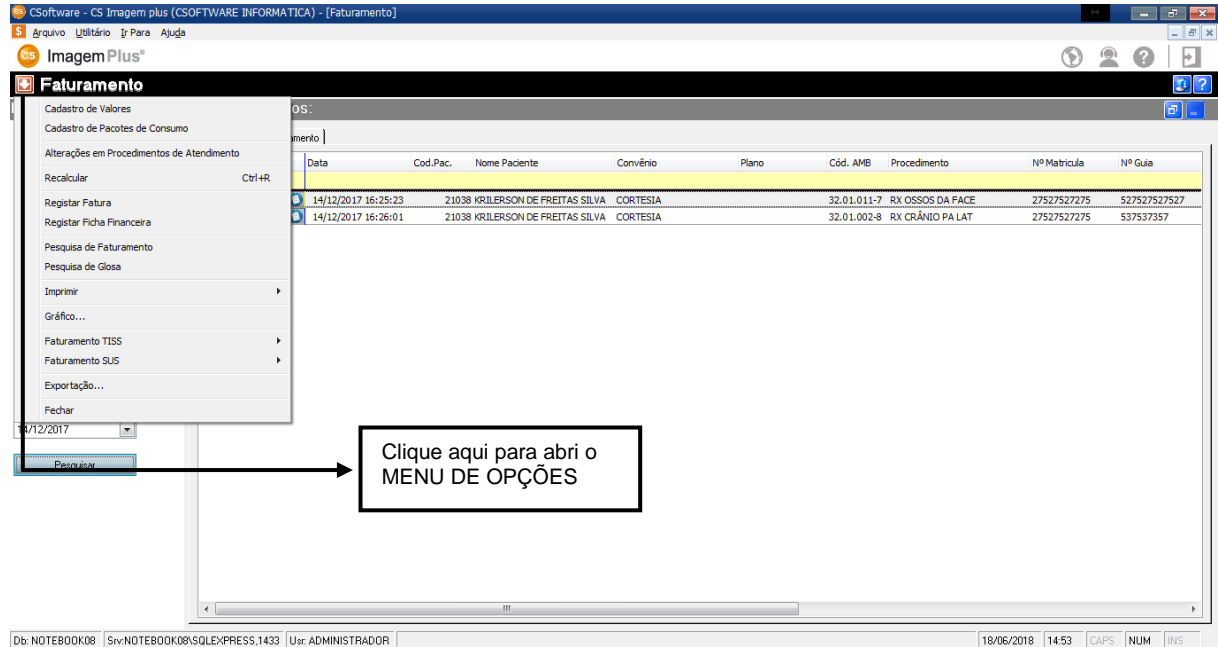

Figura 141

Ao clicar na opção **CADASTRO DE VALORES** o sistema retornará a seguinte tela como mostra a figura 142.

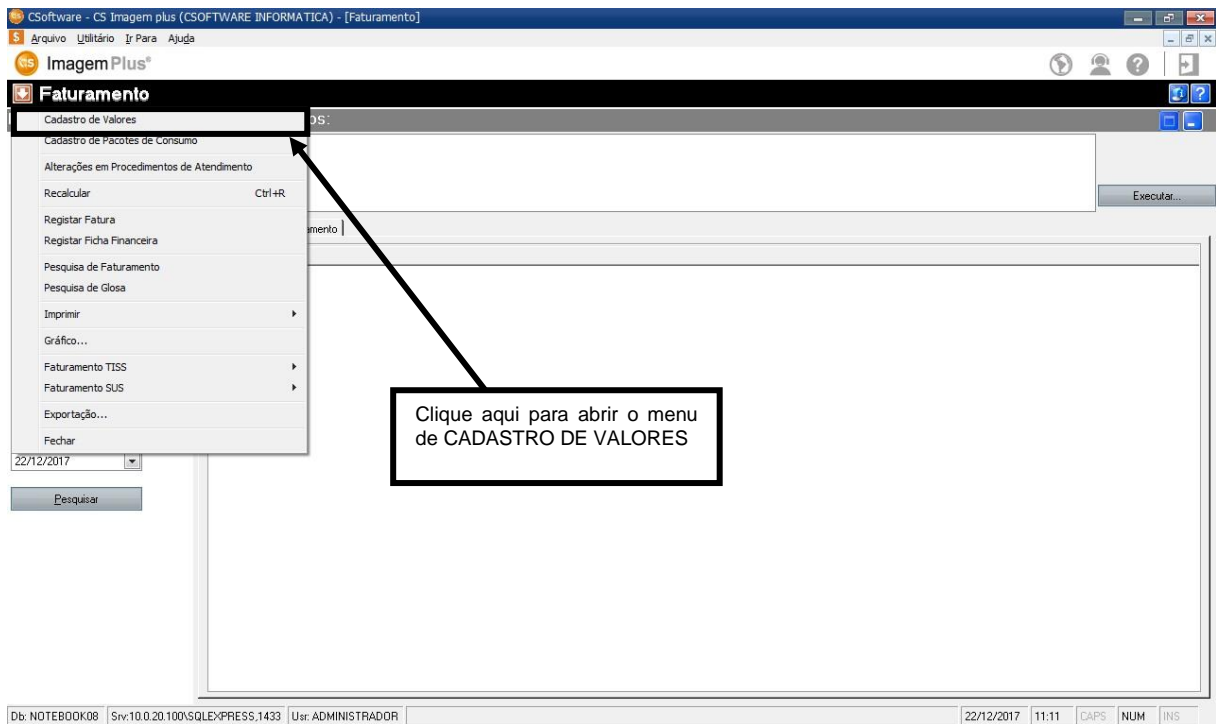

Figura 142

Ao abrir a tela de **CADASTRO DE VALORES** iremos selecionar o **CONVÊNIO** o qual desejamos trabalhar, como mostra a figura 143.

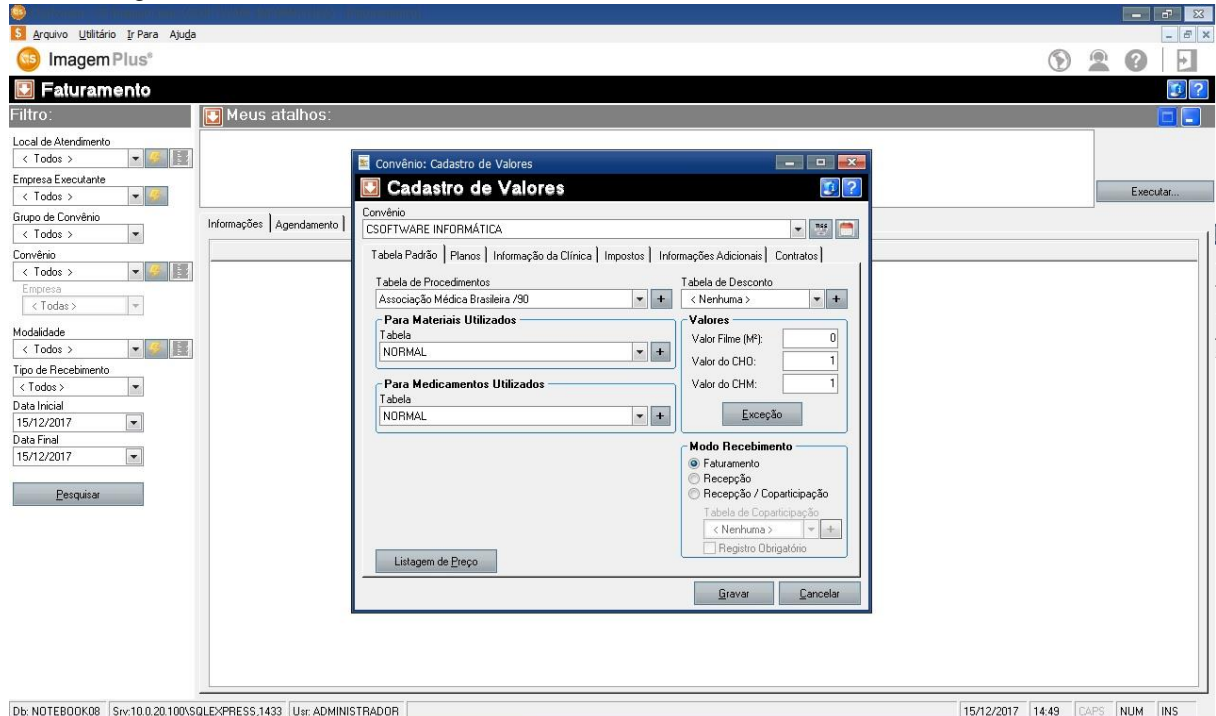

Figura 143

Em seguida clique no botão **EXCEÇÃO** como mostra a figura 144.

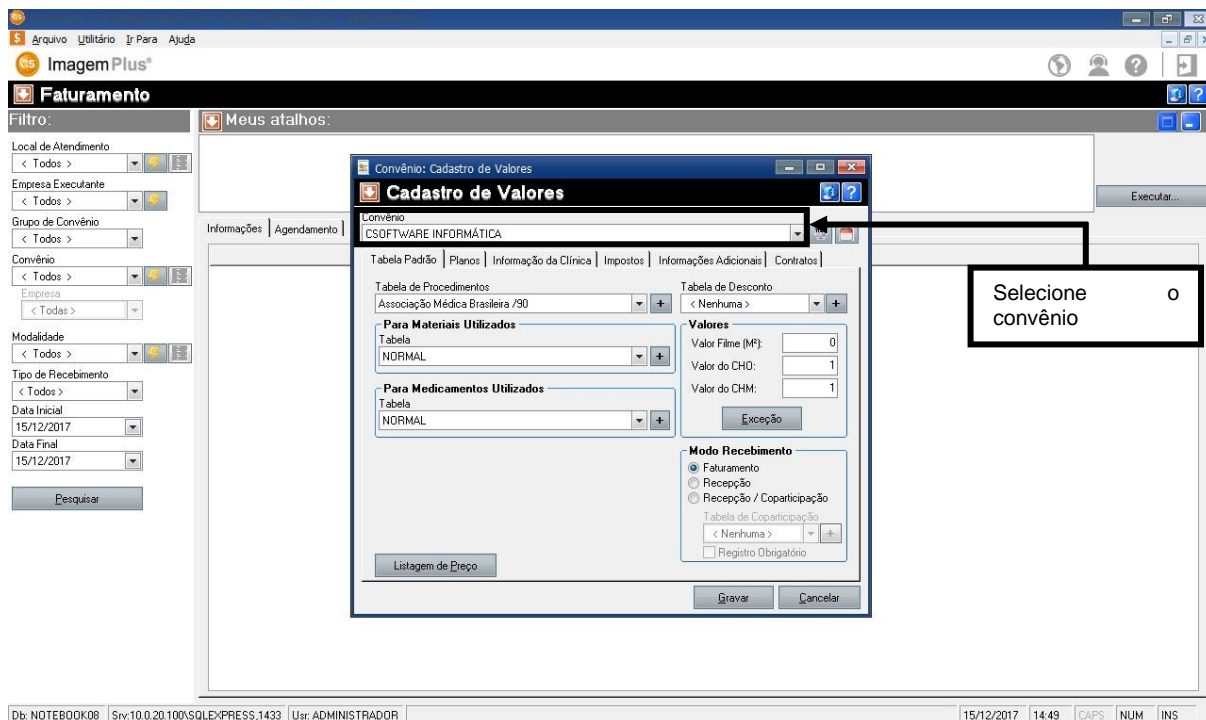

Figura 144

Ao clicar no botão **EXCEÇÃO**, o sistema retornará uma tela para ser lançadas as exceções de valores como mostra a figura 145.

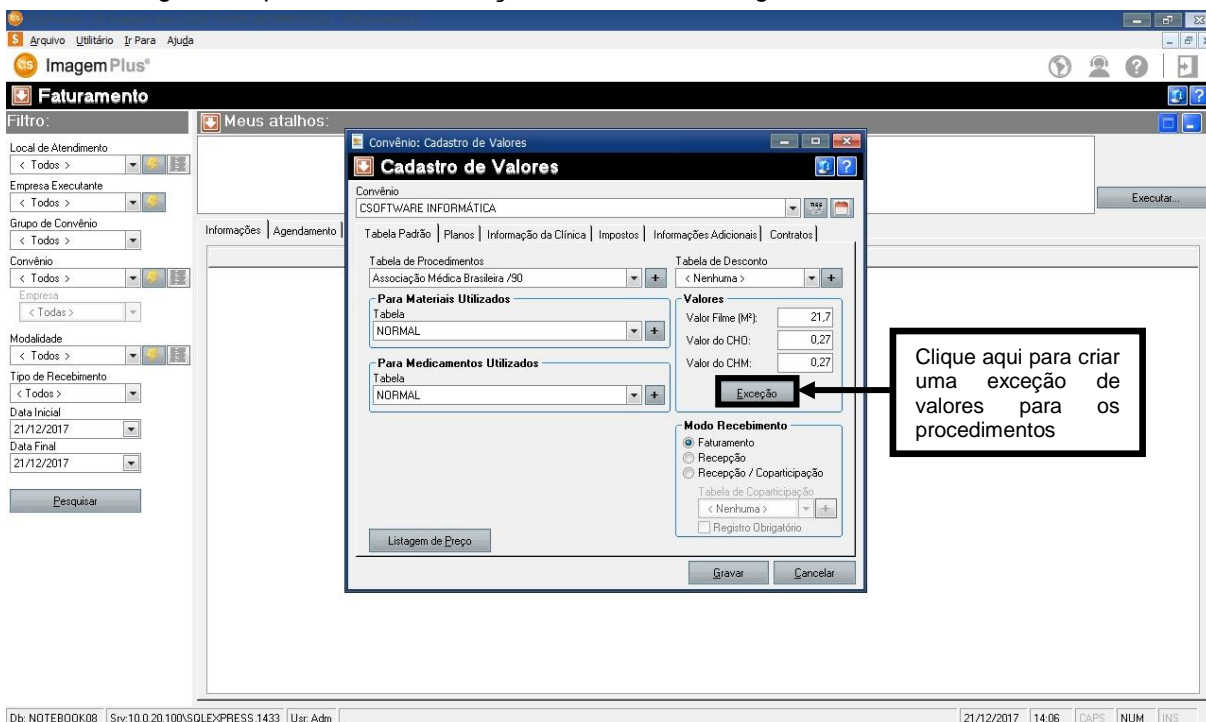

Figura 145

Em seguida clique na opção **ADICIONAR**, como mostra a figura 146.

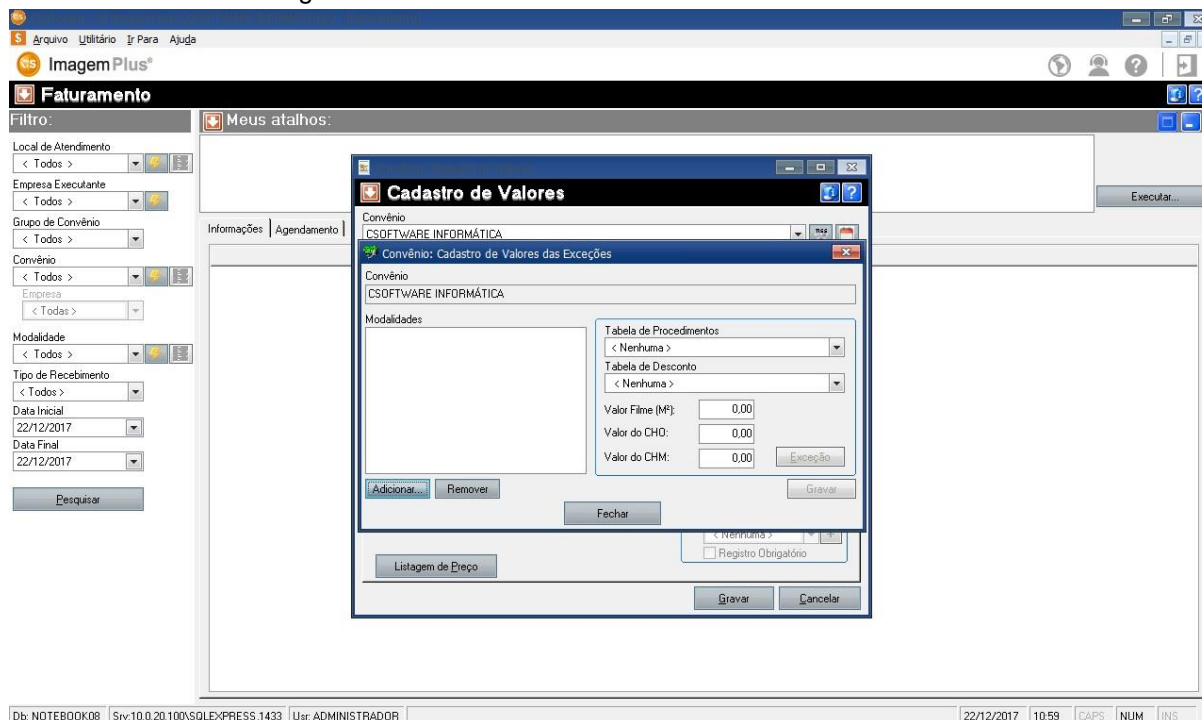

Figura 146

Ao clicar em **ADICIONAR** o sistema retornará a seguinte tela como mostra a figura 147.

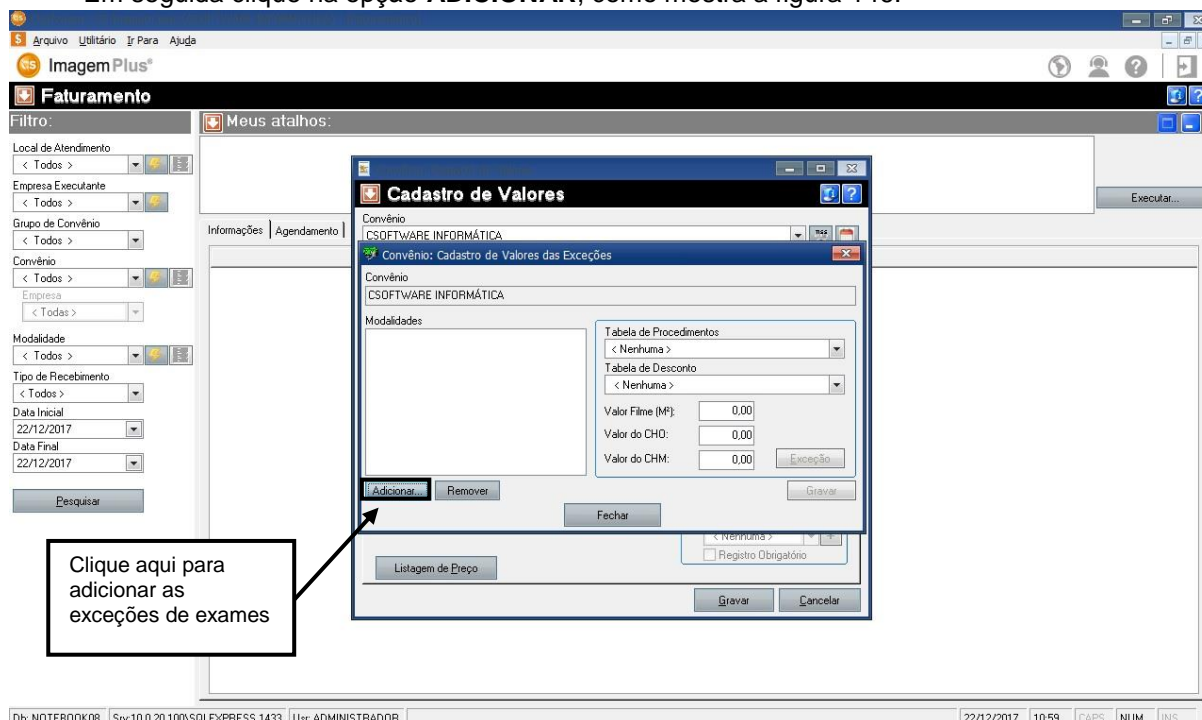

Figura 147

Em seguida selecione a **MODALIDADE**, como mostra a figura 148.

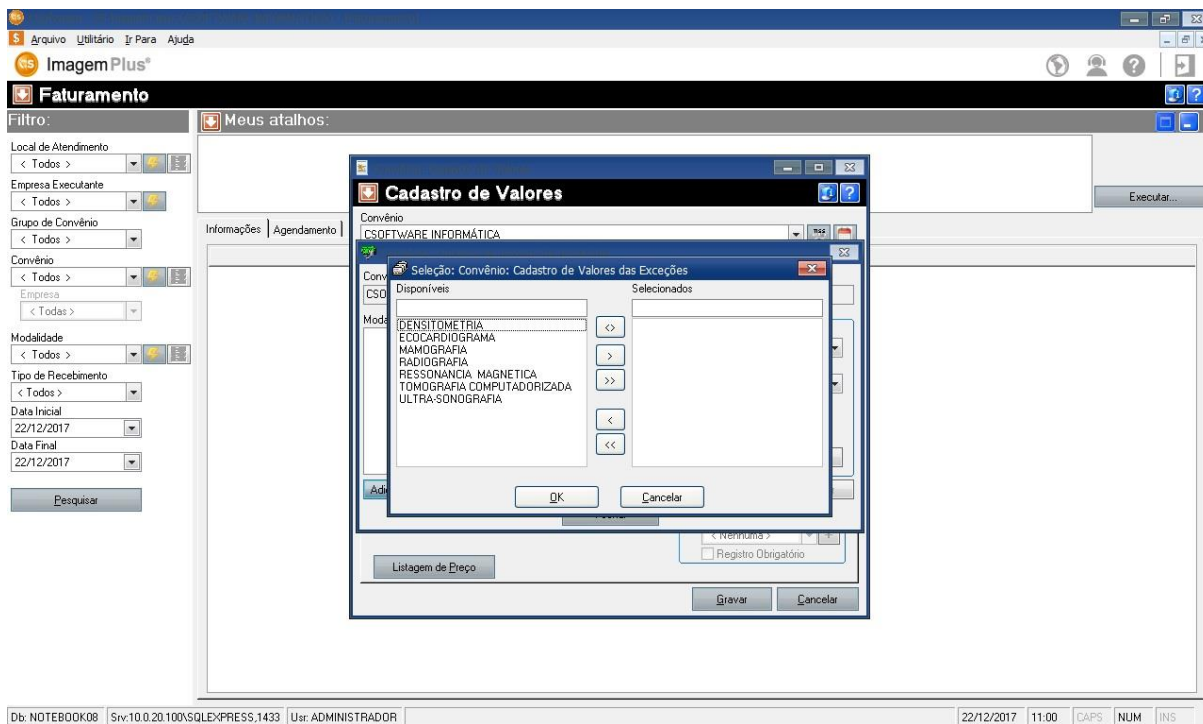

Figura 148

Em seguida clique no ícone > para adicionar a exceção, como mostra a figura 149.

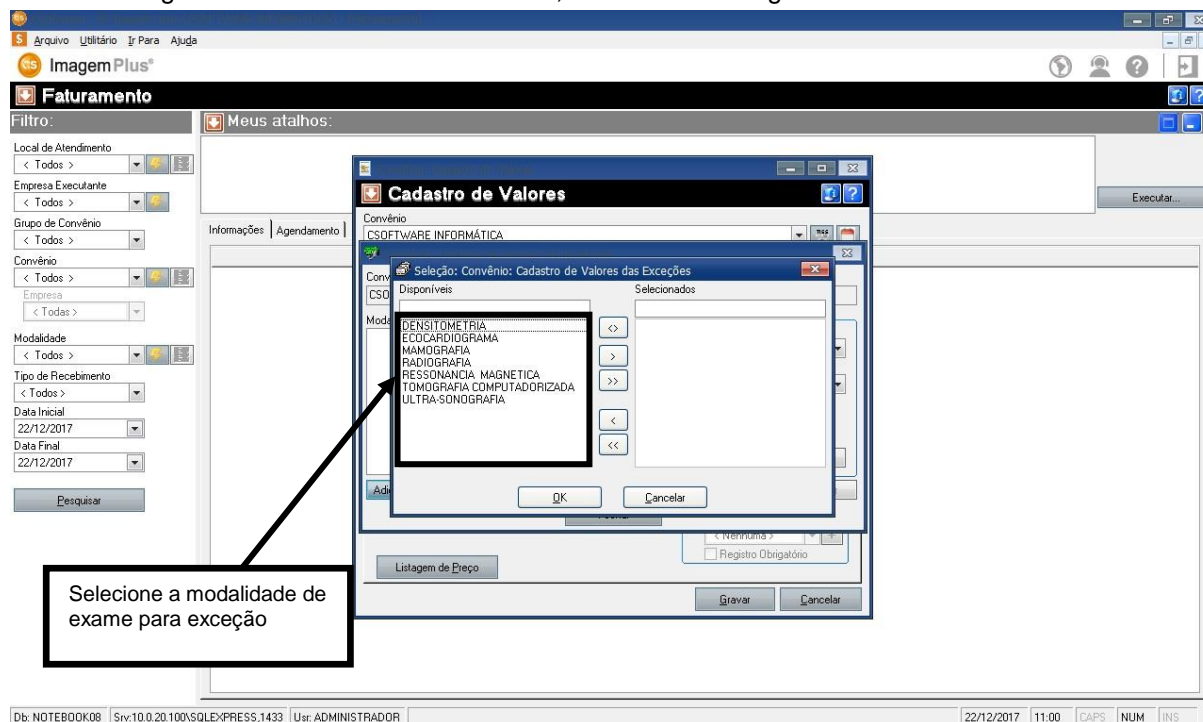

Figura 149

Em seguida clique na opção OK, como mostra a figura 150.

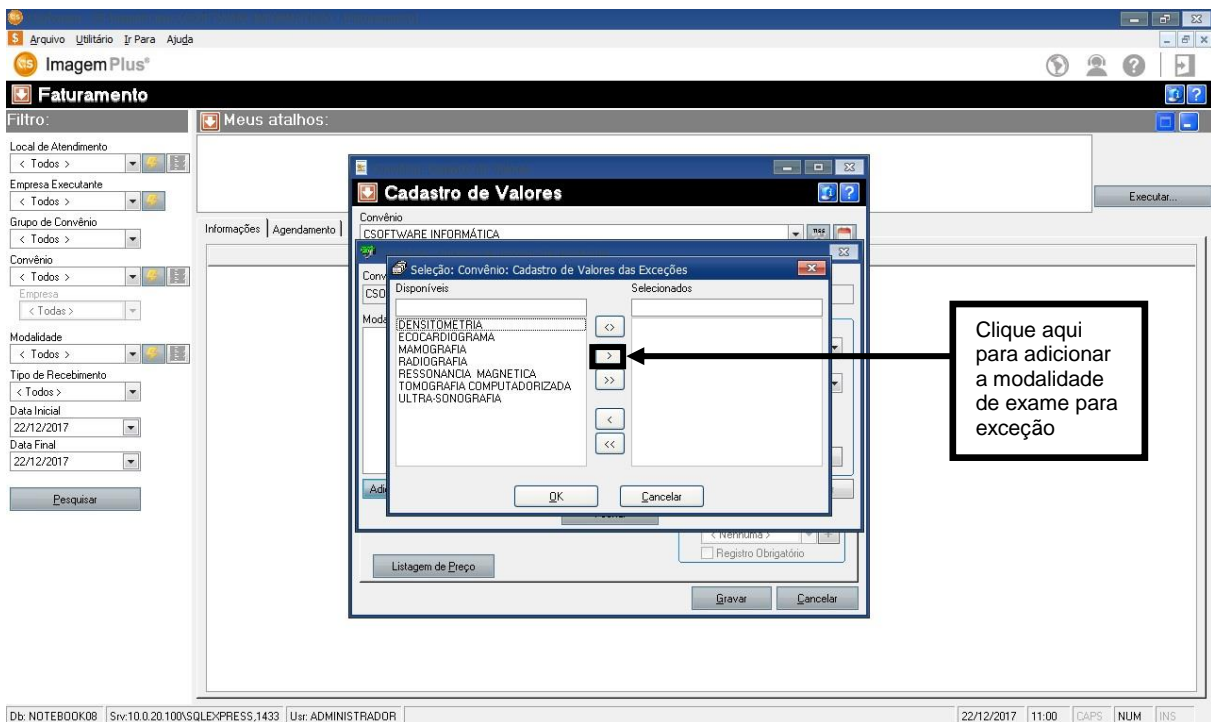

Figura 150

Ao clicar em **OK**, o sistema retornará a seguinte tela como mostra a figura 151.

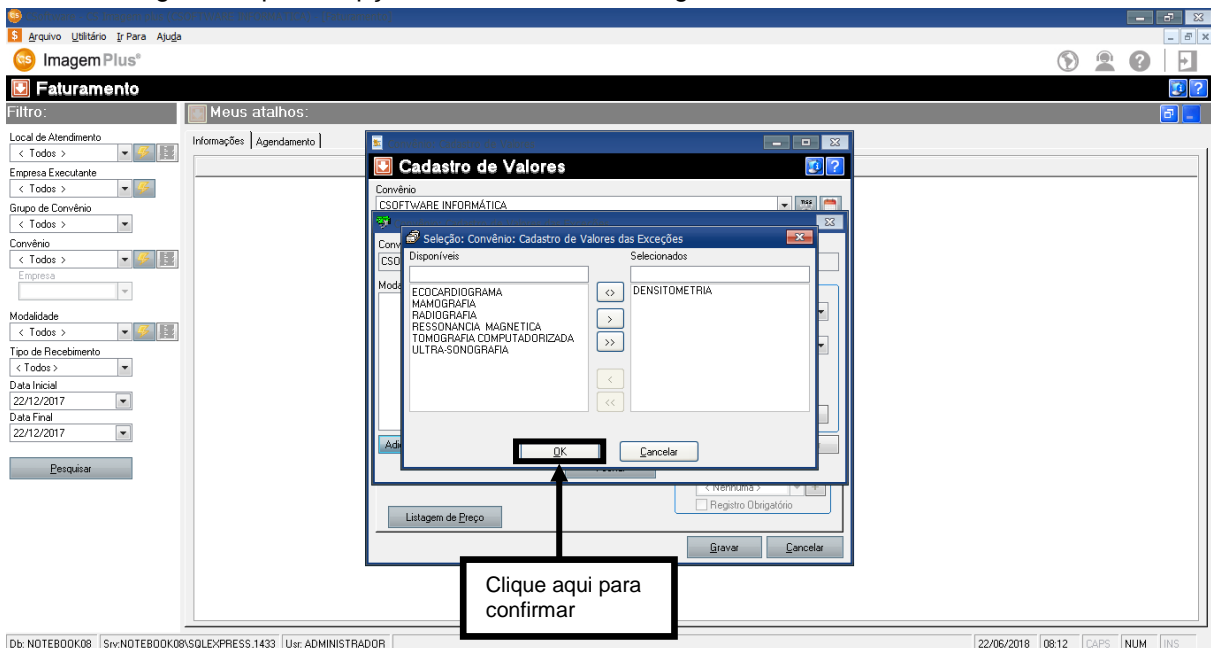

Figura 151

Em seguida selecione a **TABELA DE PROCEDIMENTOS**, como mostra a figura 152.

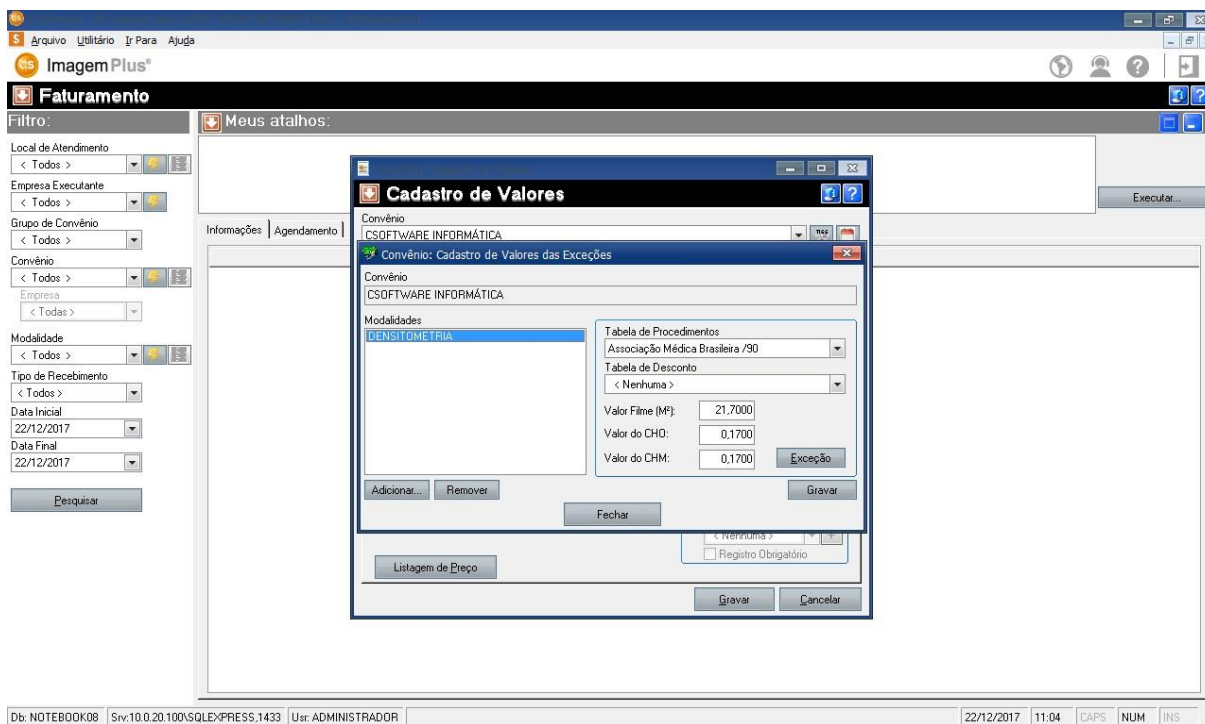

Figura 152

Em seguida selecione a **TABELA DE DESCONTO** caso a exceção de **MODALIDADE** necessite, como mostra a figura 153

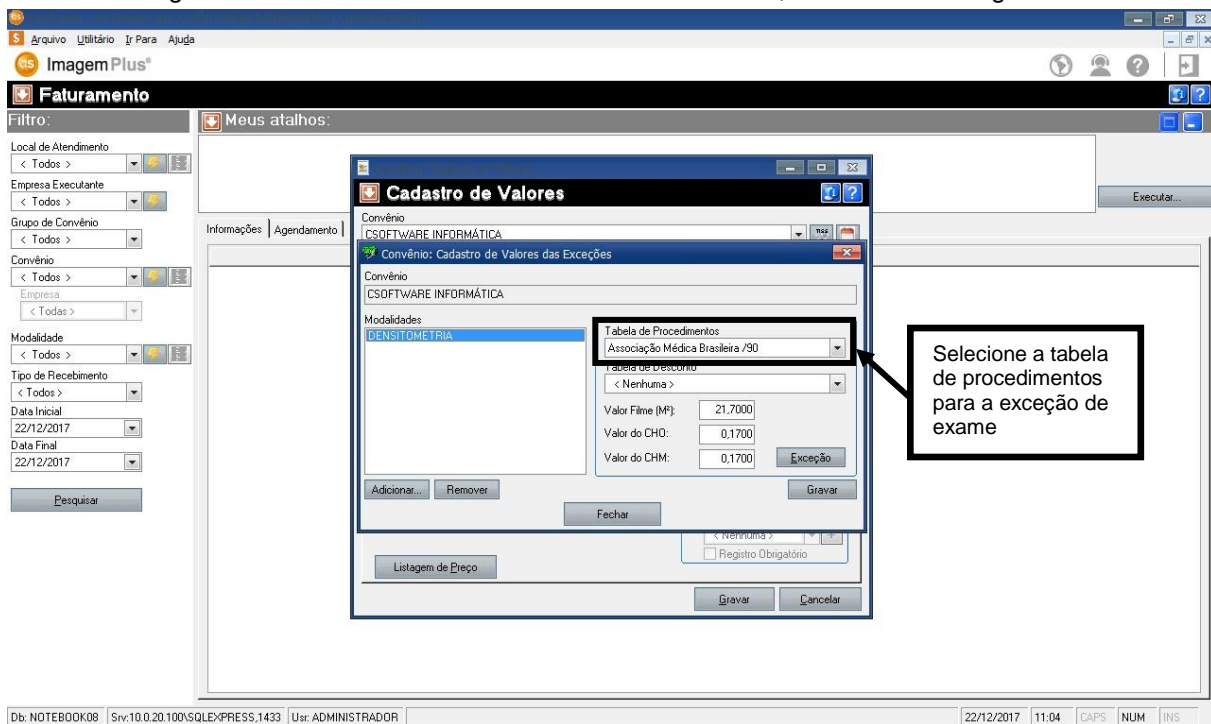

Figura 153

Em seguida informe os **VALORES DE FILME, CHO, CHM**, como mostra a figura 154.

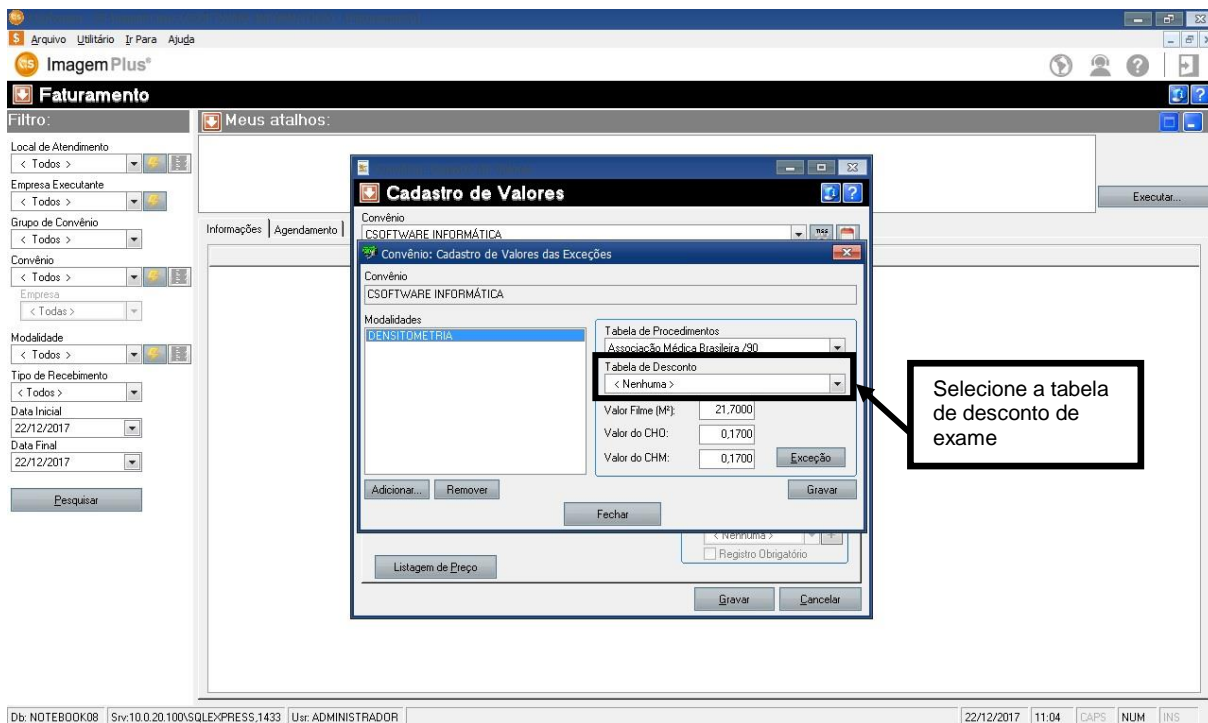

Figura 154

Ao término do preenchimento dos campos, clique na opção **GRAVAR**, como mostra a figura 155.

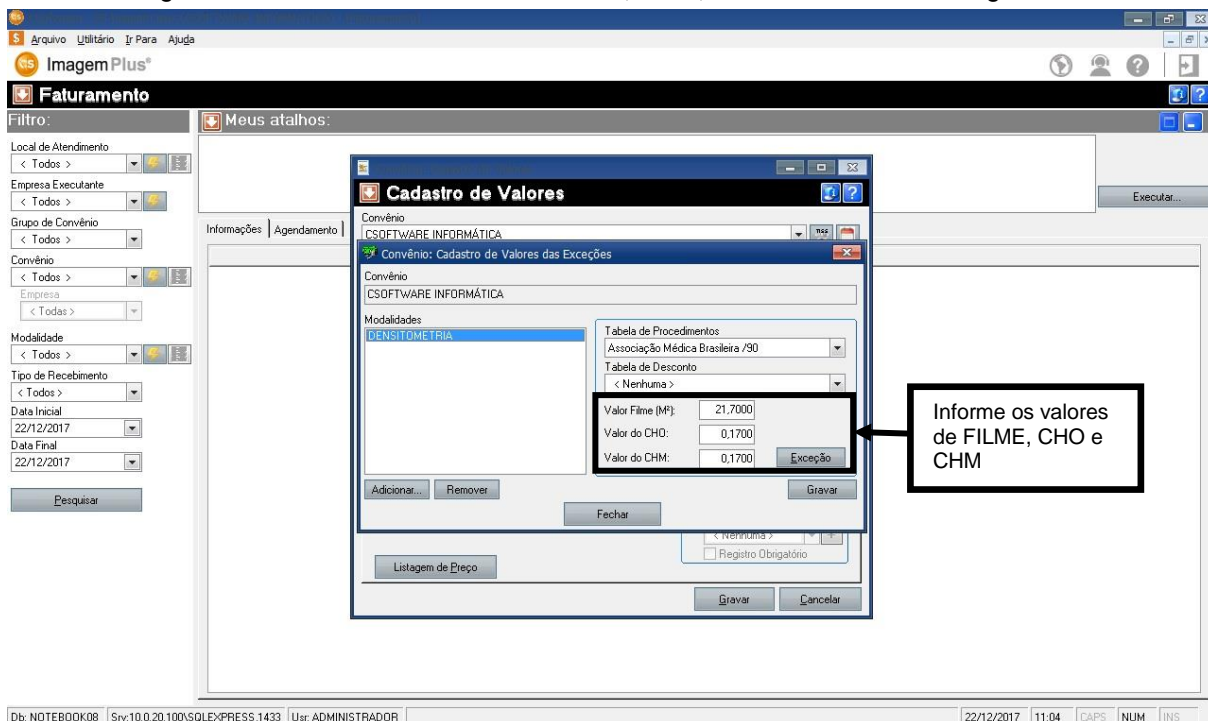

Figura 155

Em seguida clique na opção **FECHAR**, como mostra a figura 156.

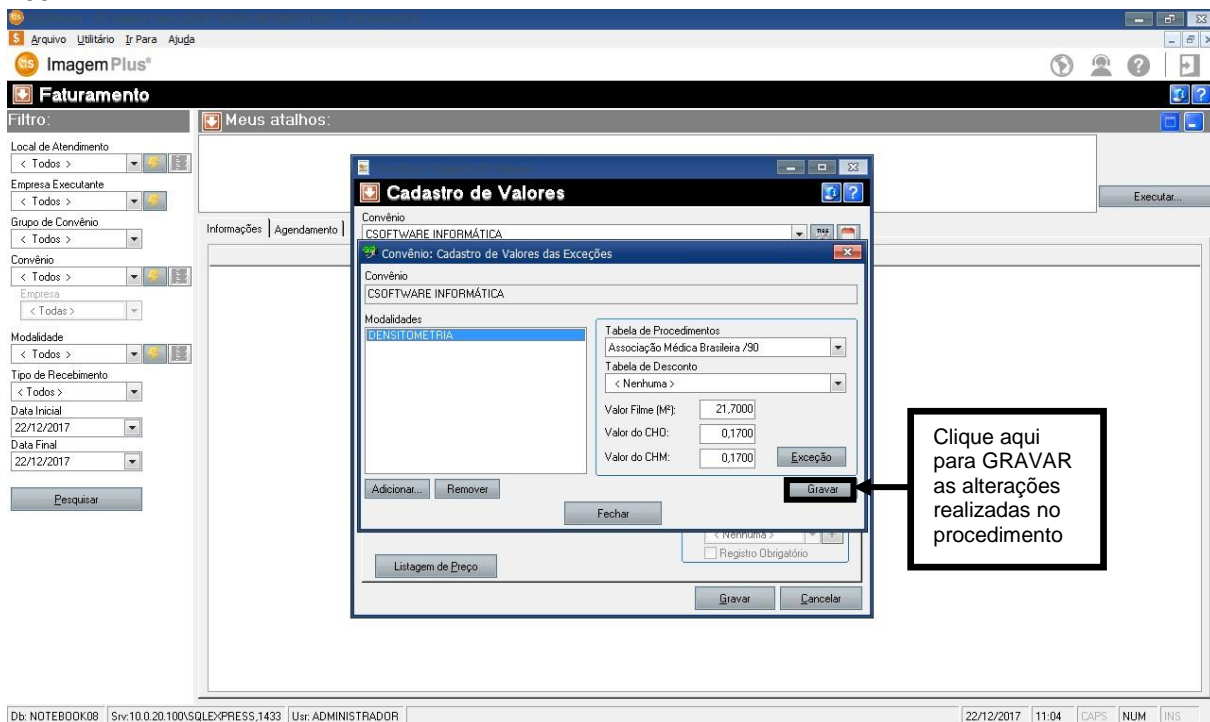

Figura 156

Ao clicar em **FECHAR** o sistema retornará a seguinte tela, como mostra a figura 157.

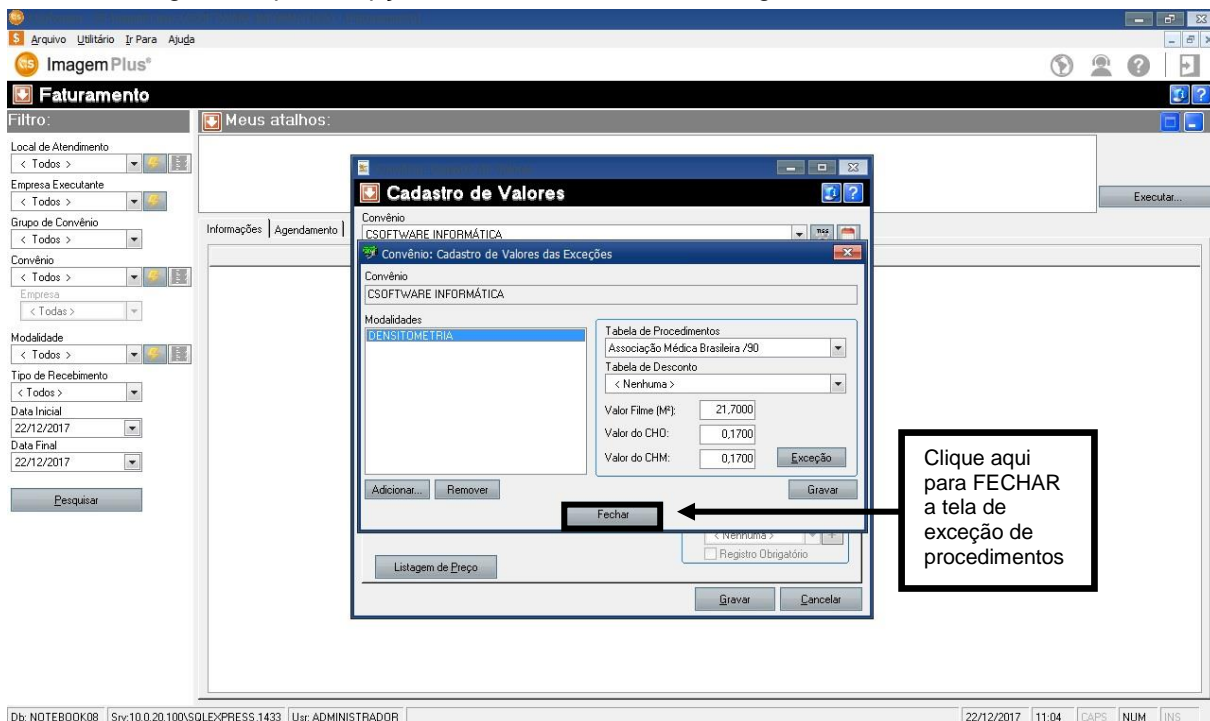

Figura 157

Em seguida clique na opção **GRAVAR**, como mostra a figura 158.

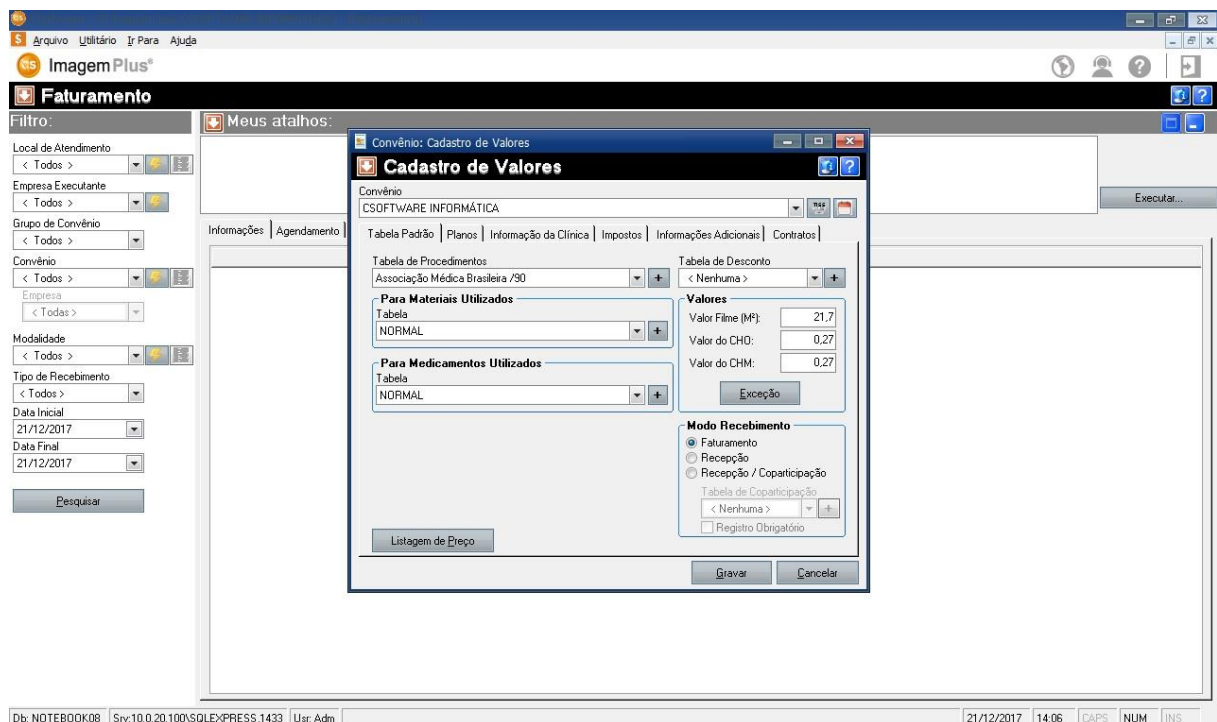

Figura 158

3.6 – Como Criar Exceções de Exames por Modalidade

Para **CRIAR EXCEÇÕES DE EXAMES POR MODALIDADE** é necessário clicar na opção **FATURAMENTO**, como mostra a figura 159.

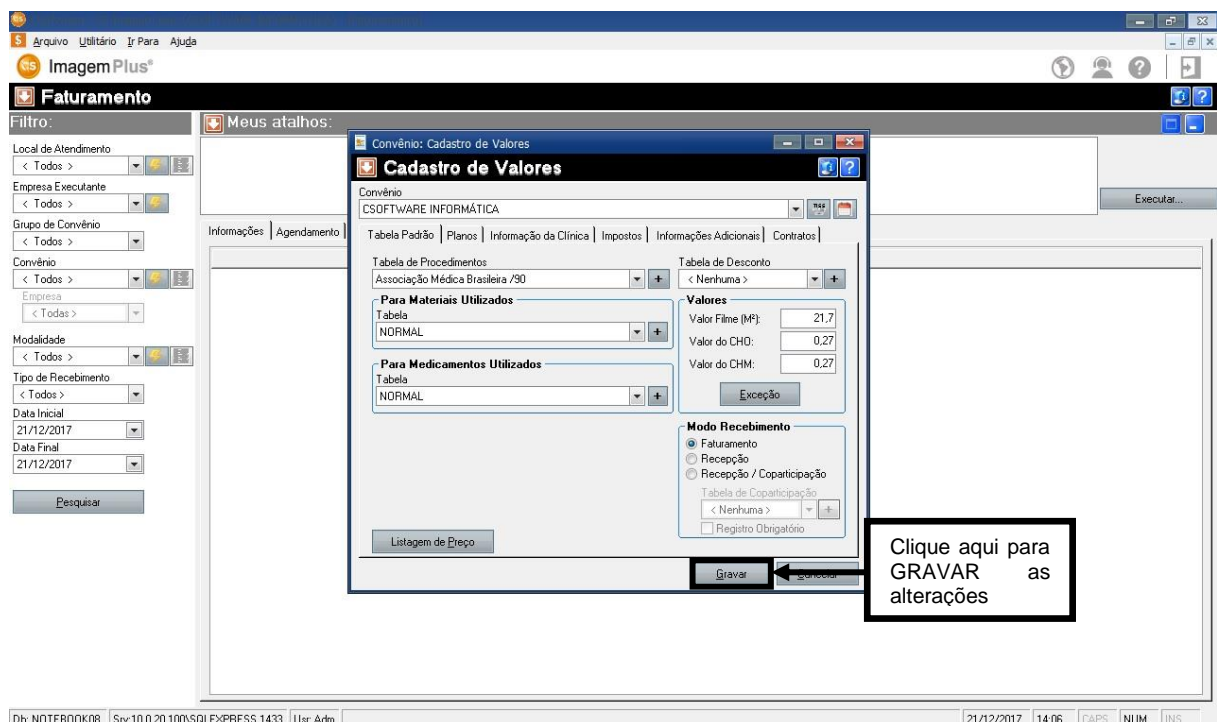

Figura 159

Ao clicar na opção **FATURAMENTO**, o sistema retornará a seguinte tela como mostra a figura 160.

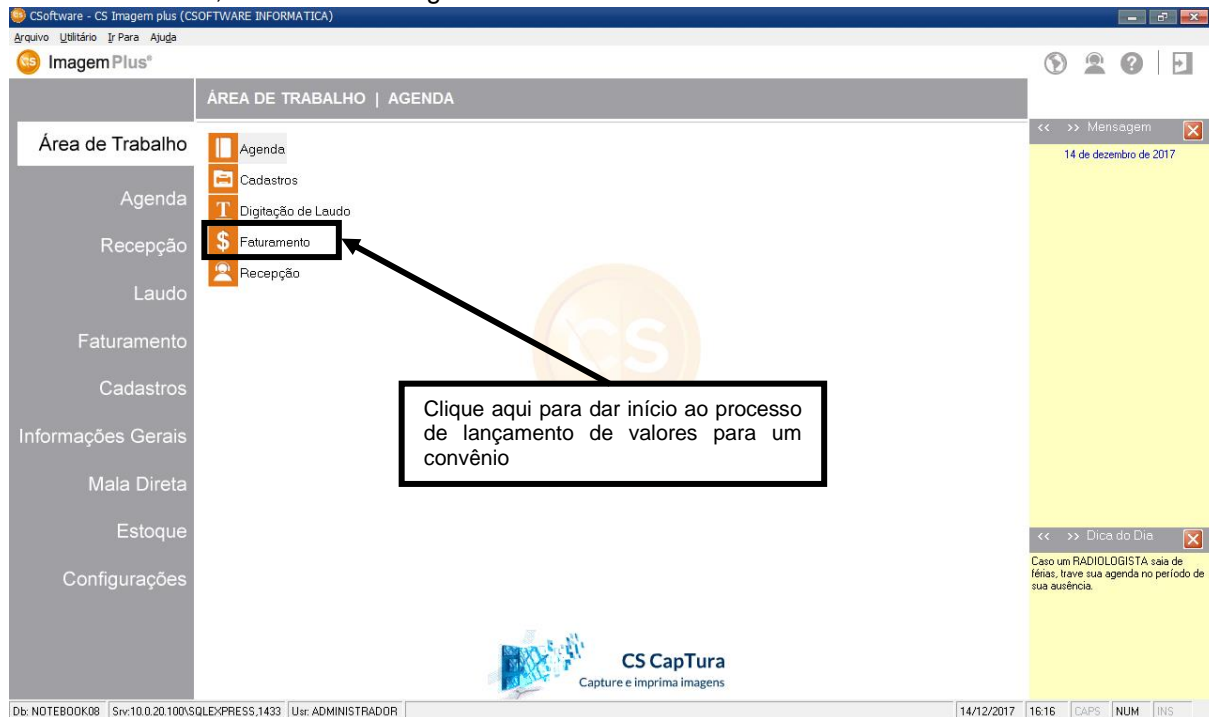

Figura 160

Em seguida clique no **MENU DE OPÇÕES**, como mostra a figura 161.

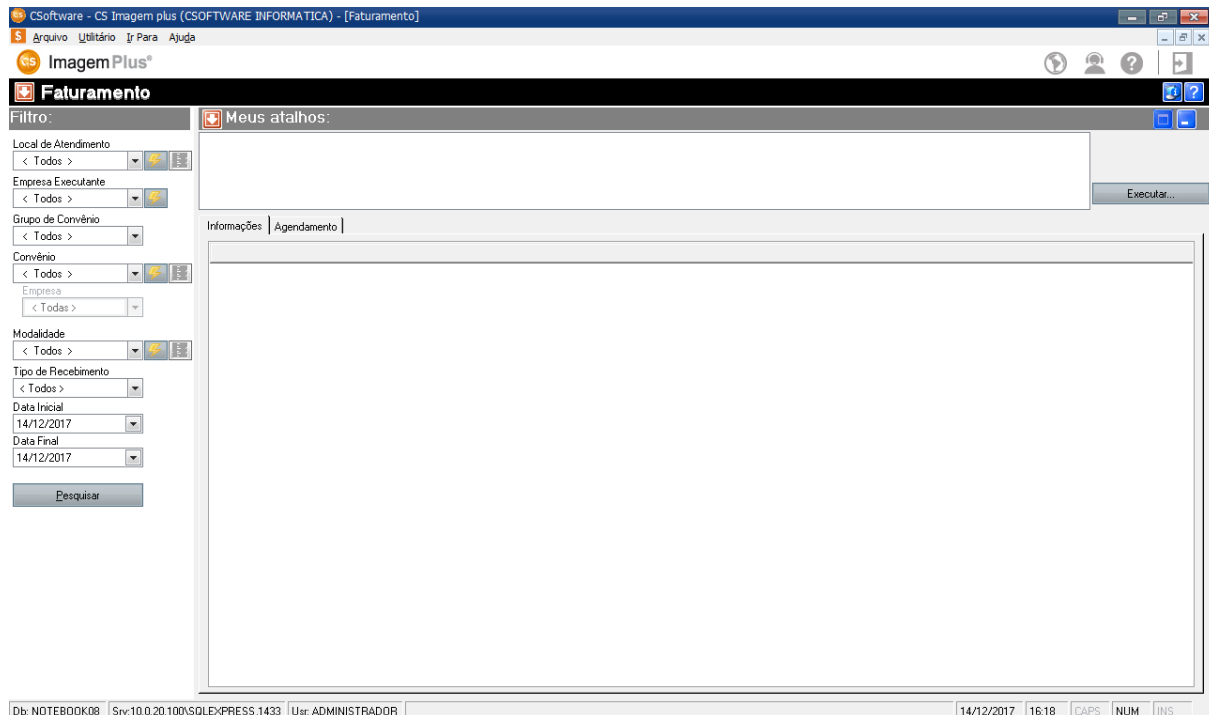

Figura 161

Em seguida selecione a opção **CADASTRO DE VALORES**, como mostra a figura 162.

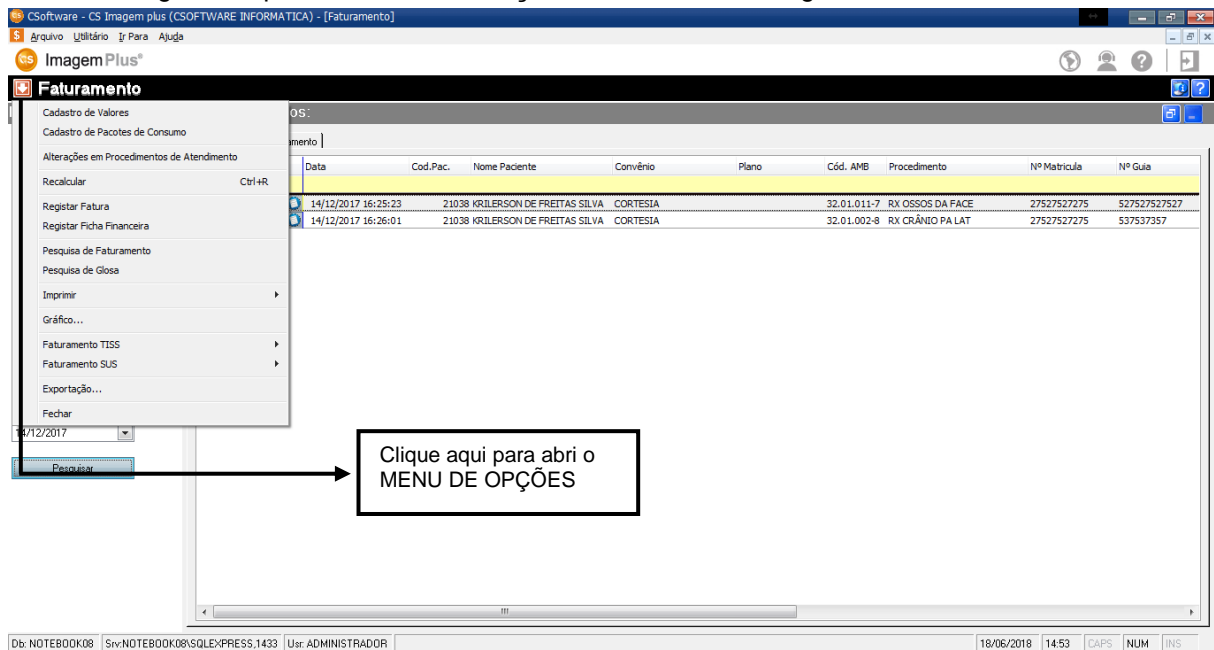

Figura 162

Ao clicar na opção **CADASTRO DE VALORES** o sistema retornará a seguinte tela como mostra a figura 163.

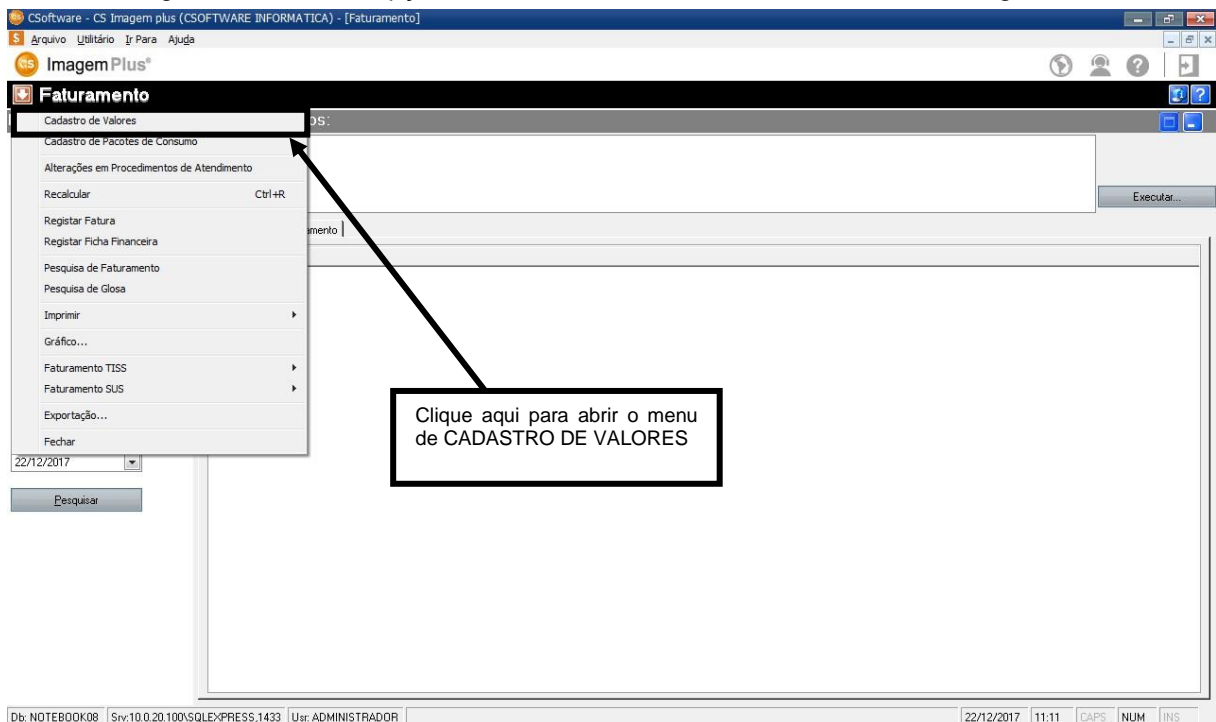

Figura 163

Ao abrir a tela de **CADASTRO DE VALORES** iremos selecionar o **CONVÊNIO** o qual desejamos trabalhar, como mostra a figura 164.

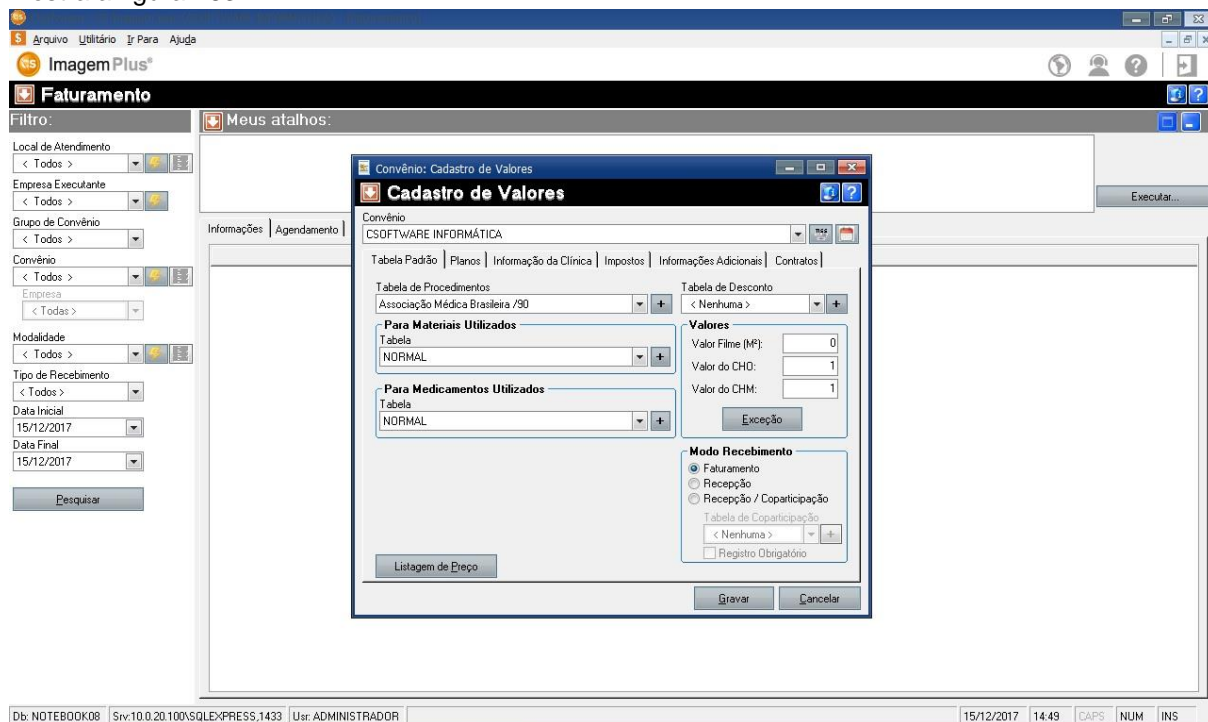

Figura 164

Em seguida clique no botão **EXCEÇÃO** como mostra a figura 165.

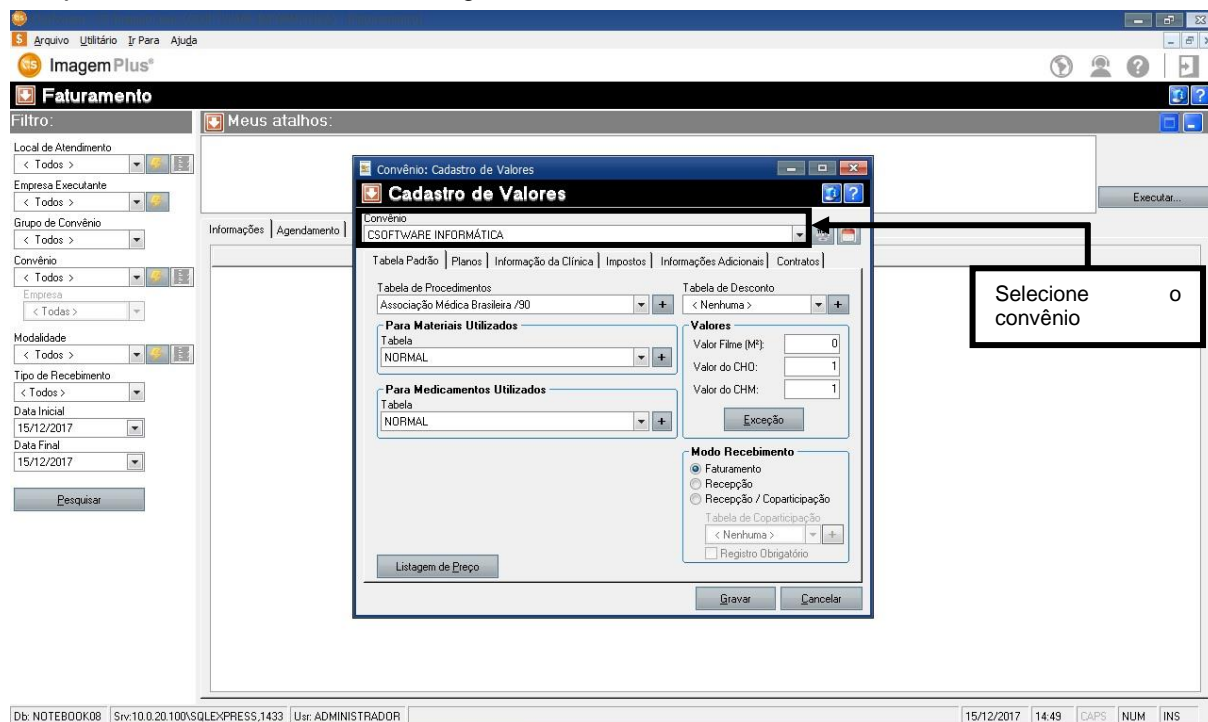

Figura 165

Ao clicar no botão **EXCEÇÃO**, o sistema retornará uma tela para ser lançadas as exceções de valores como mostra a figura 166.

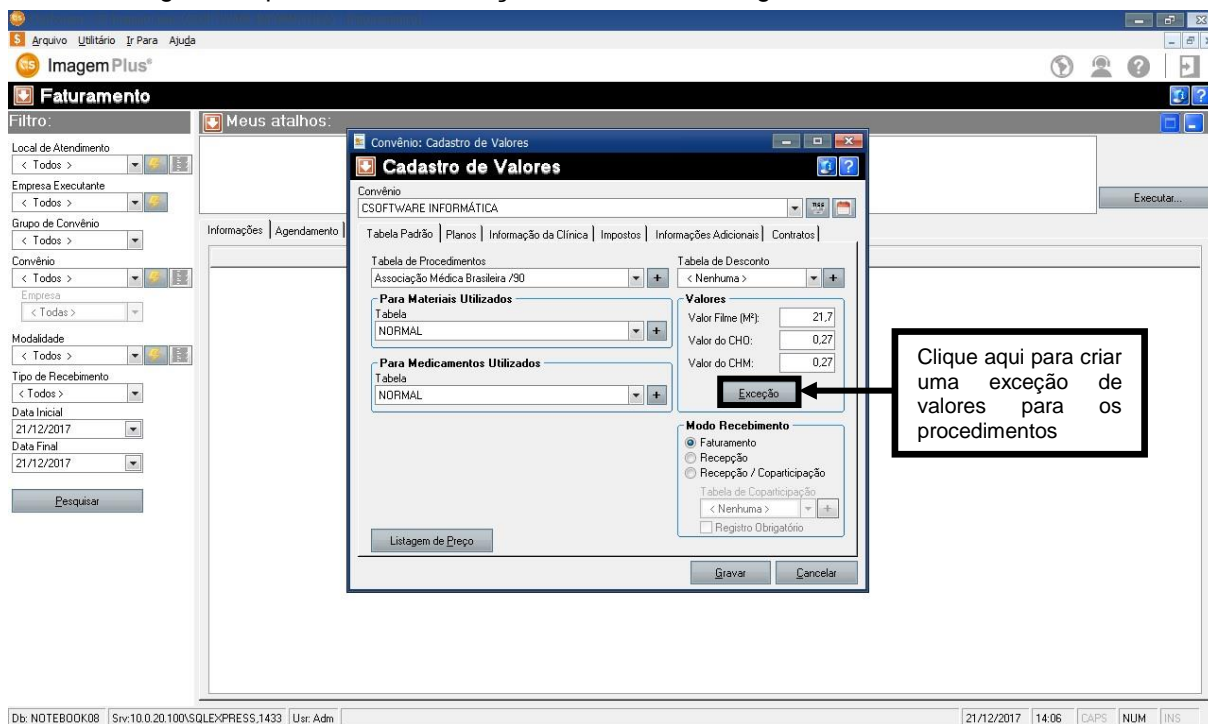

Figura 166

Em seguida clique na opção **ADICIONAR**, como mostra a figura 167.

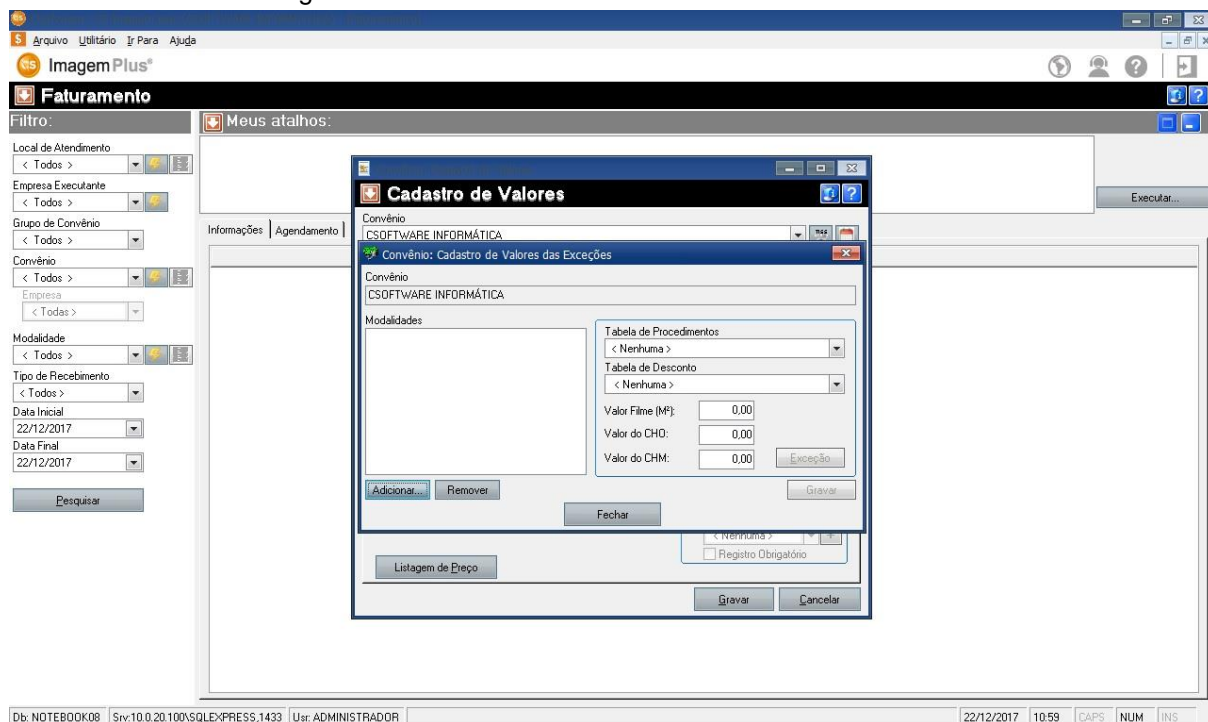

Figura 167

Ao clicar em **ADICIONAR** o sistema retornará a seguinte tela como mostra a figura 168.

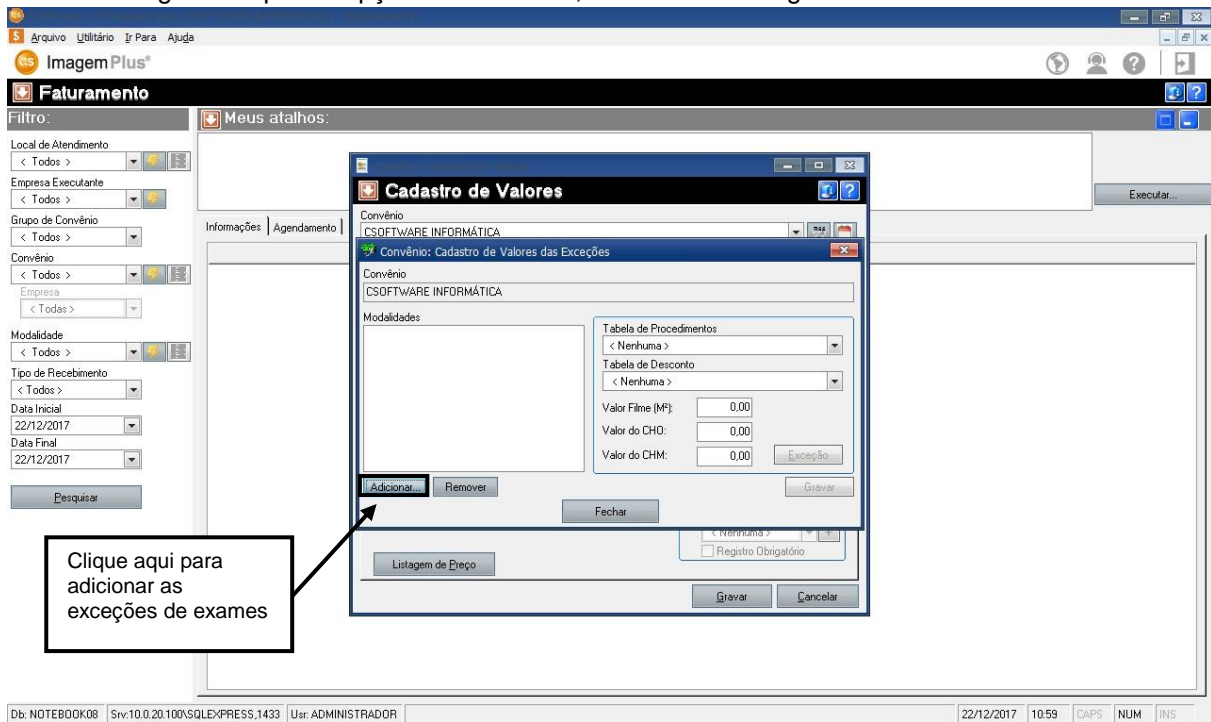

Figura 168

Em seguida selecione a **MODALIDADE**, como mostra a figura 169.

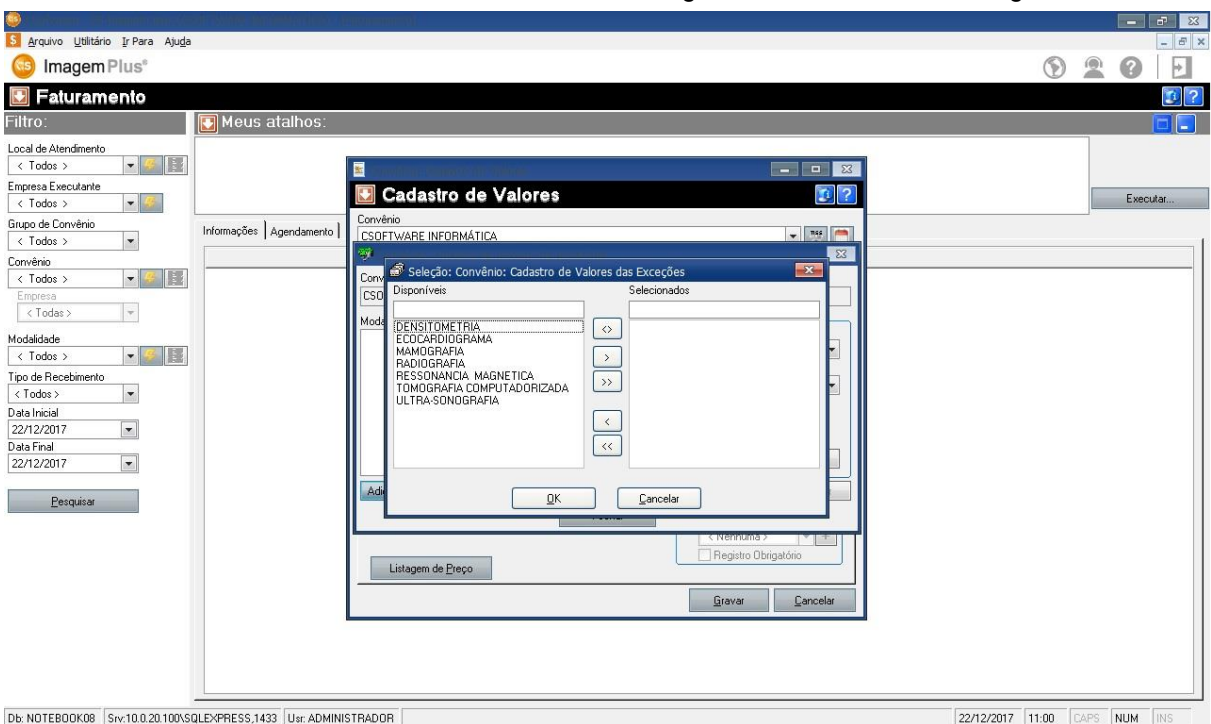

Figura 169

Em seguida clique no ícone > para adicionar a exceção, como mostra a figura 170.

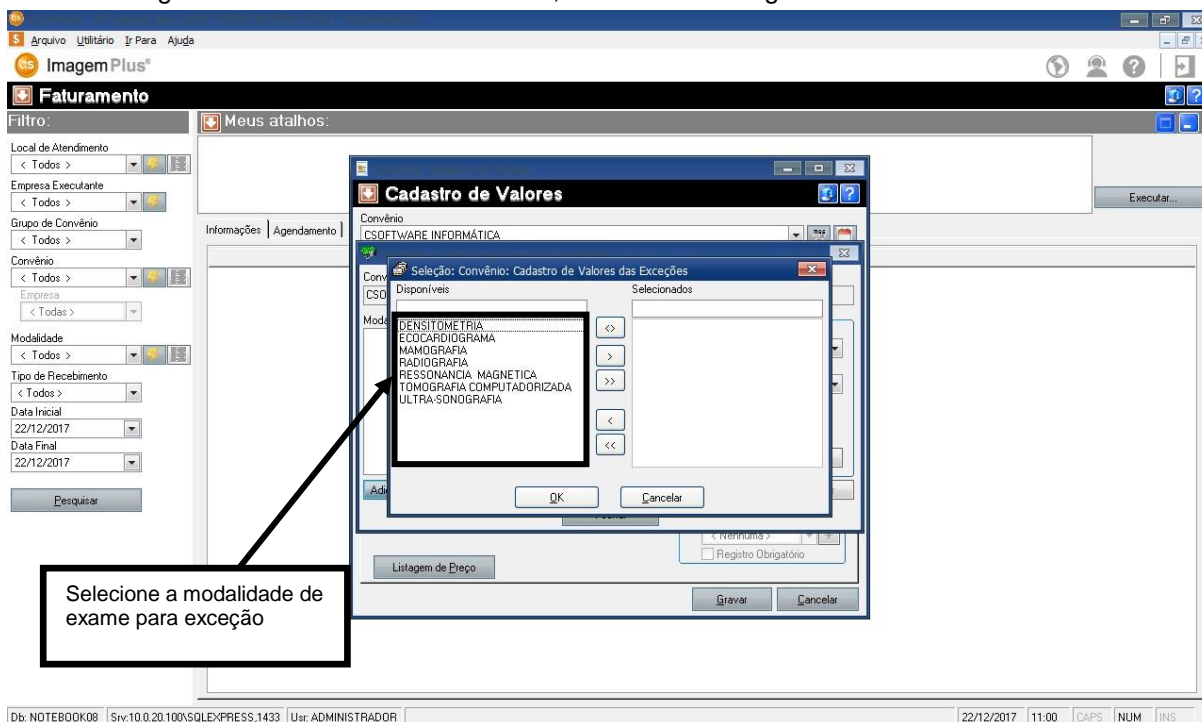

Figura 170

Em seguida clique na opção **OK**, como mostra a figura 171.

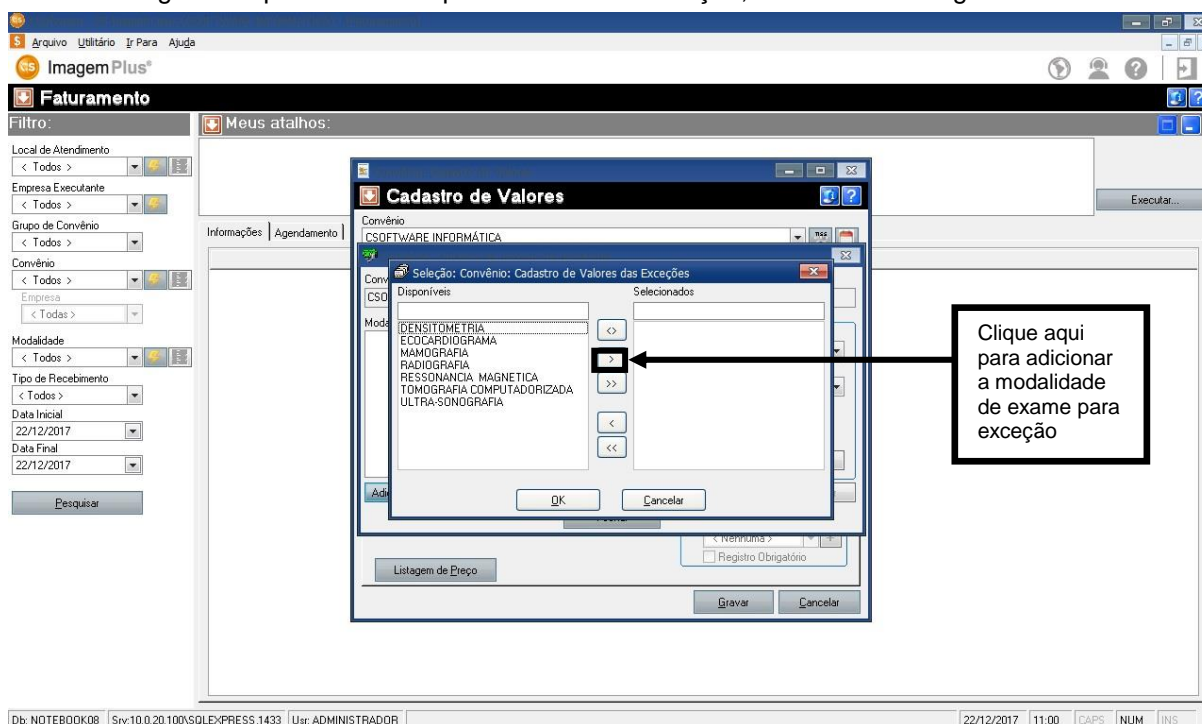

Figura 171

Ao clicar em **OK**, o sistema retornará a seguinte tela como mostra a figura 172.

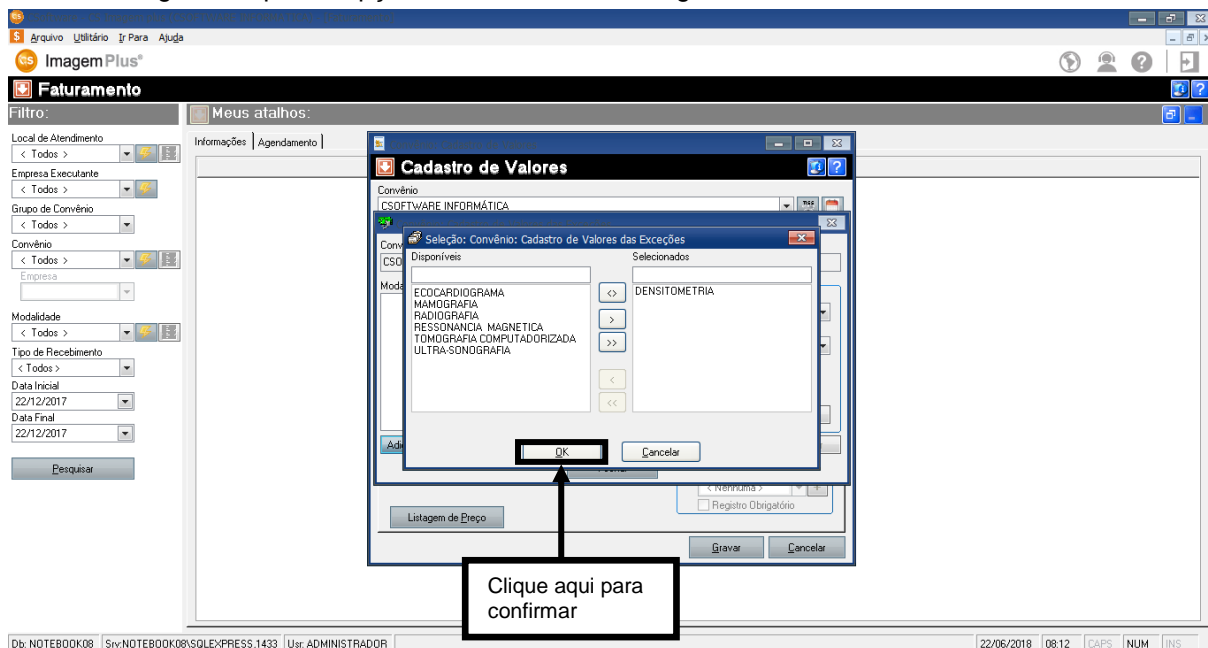

Figura 172

Em seguida selecione a **TABELA DE PROCEDIMENTOS**, como mostra a figura 173.

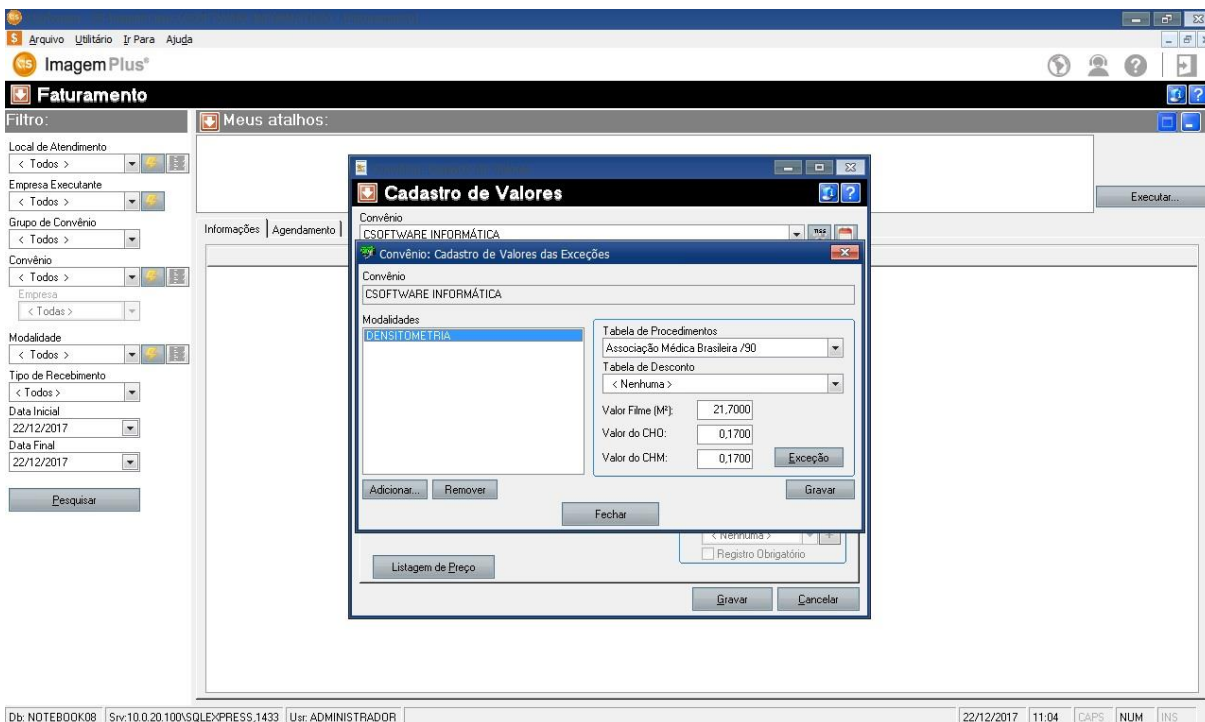

Figura 173

Em seguida selecione a **TABELA DE DESCONTO** caso a exceção de **MODALIDADE** necessite, como mostra a figura 174

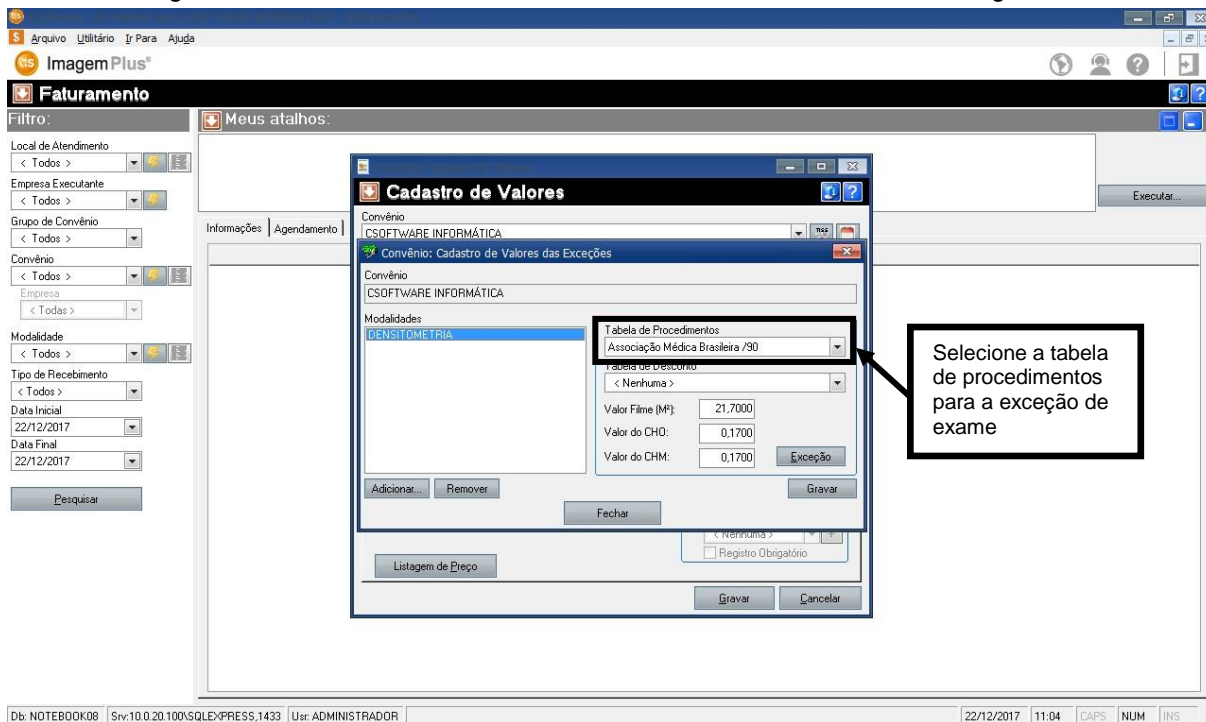

Figura 174

Em seguida informe os **VALORES DE FILME, CHO, CHM**, como mostra a figura 175.

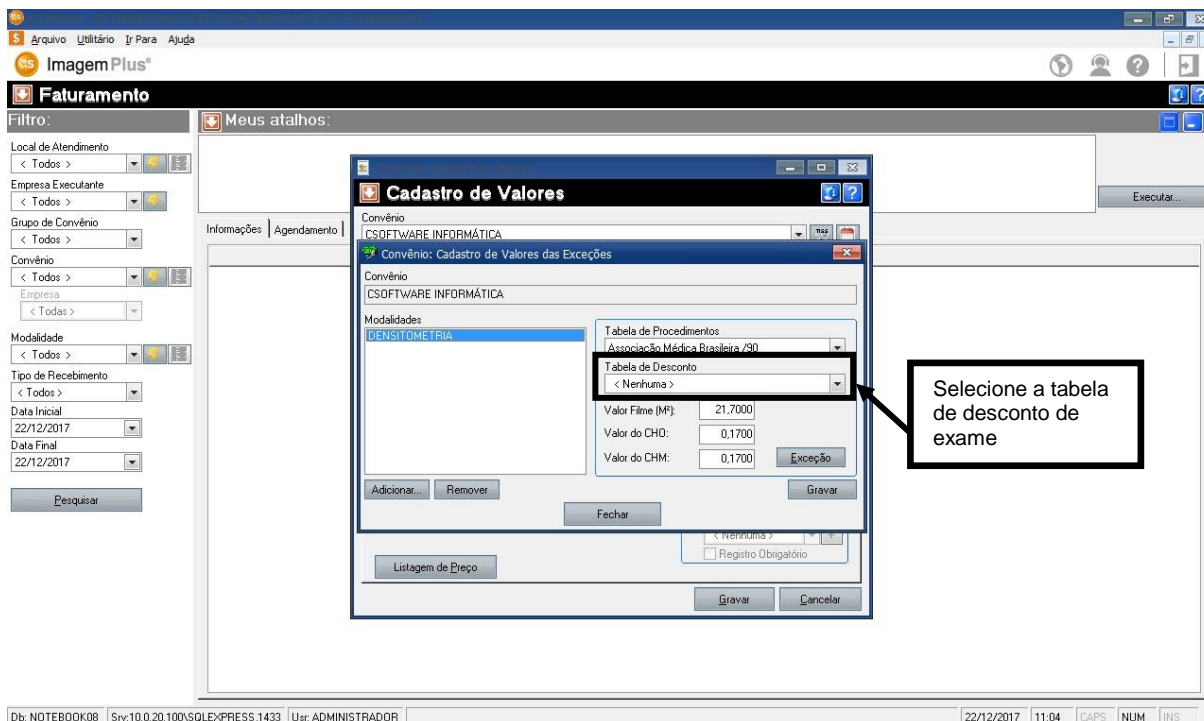

Figura 175

Em seguida clique na opção **EXCEÇÃO**, como mostra a figura 176.

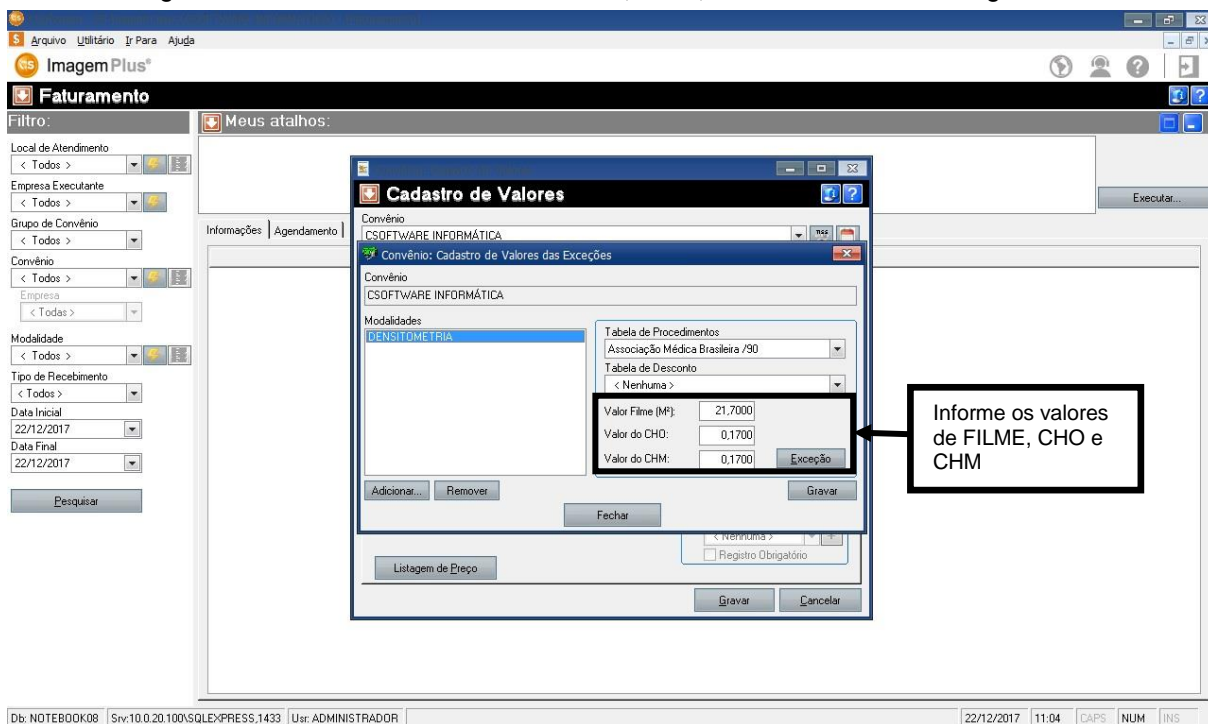

Figura 176

Ao clicar em **EXCEÇÃO** o sistema retornará a seguinte tela, como mostra a figura 177.

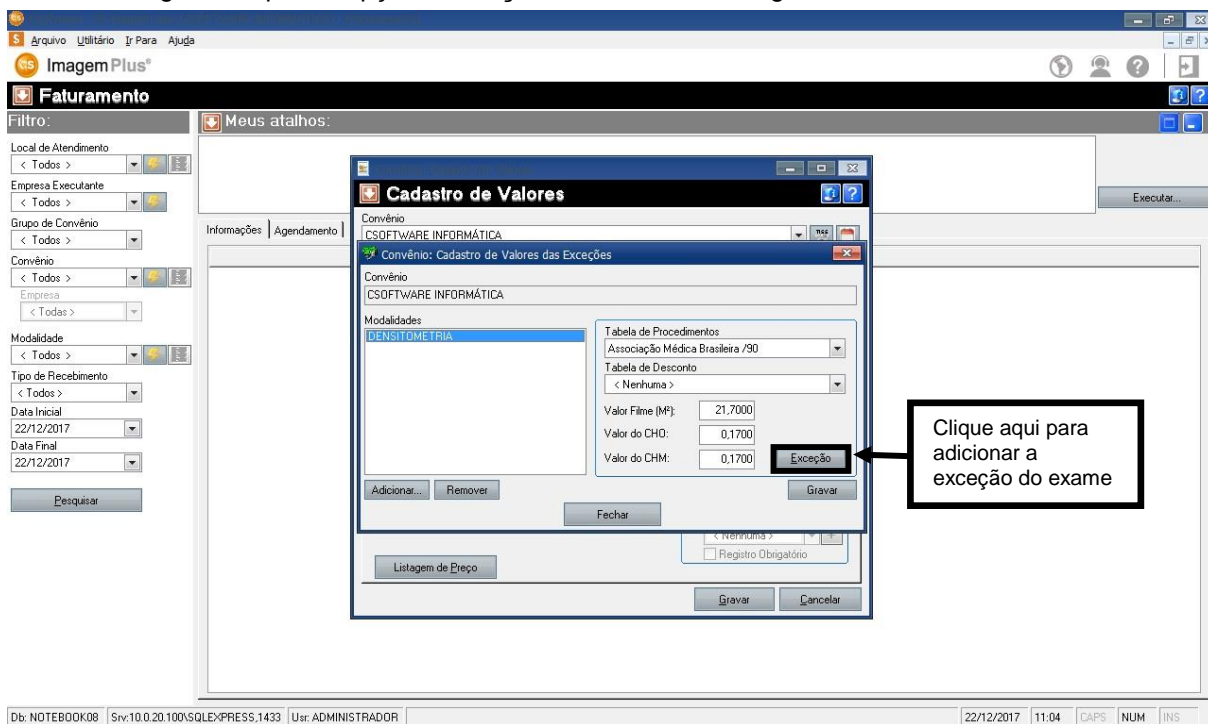

Figura 177

Em seguida clique na opção **ADICIONAR** como mostra a figura 178.

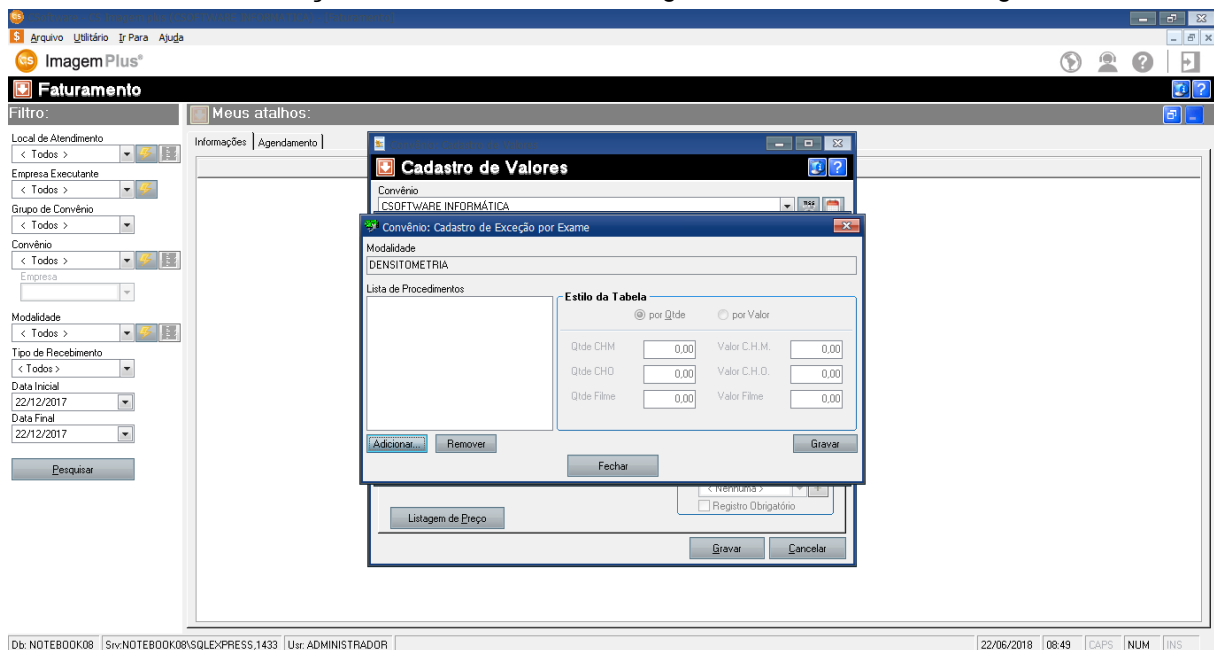

Figura 178

Ao clicar em **ADICIONAR** o sistema retornará a seguinte tela como mostra a figura 179.

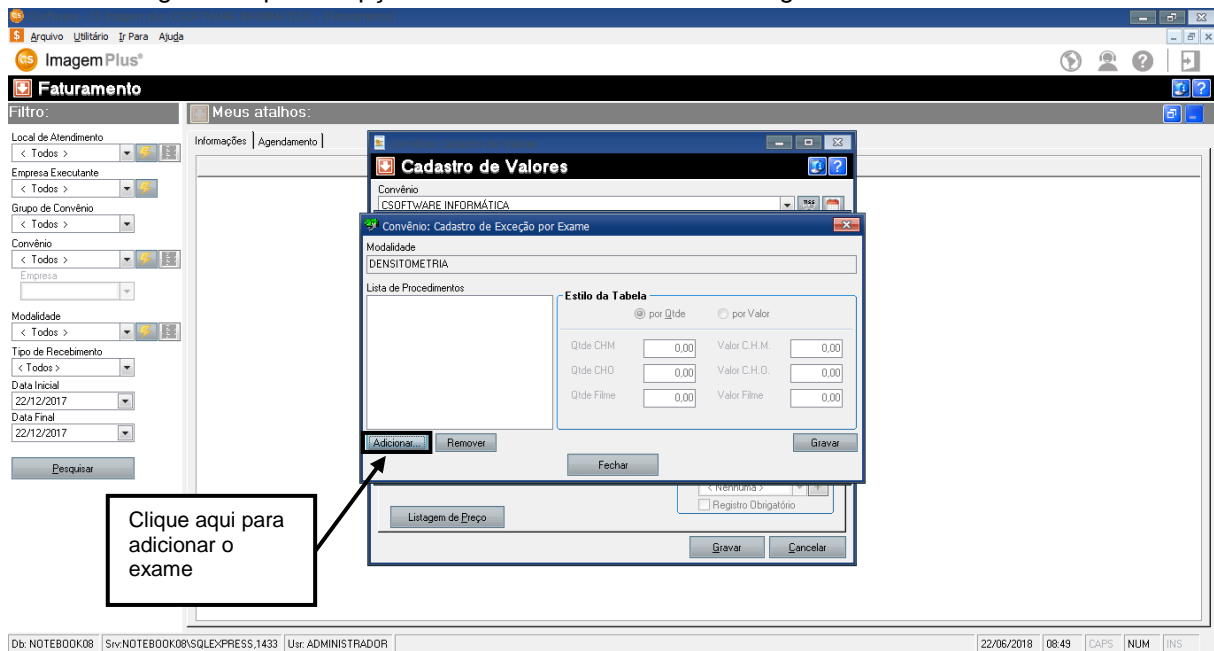

Figura 179

Em seguida selecione o **EXAME** desejado, como mostra a figura 180.

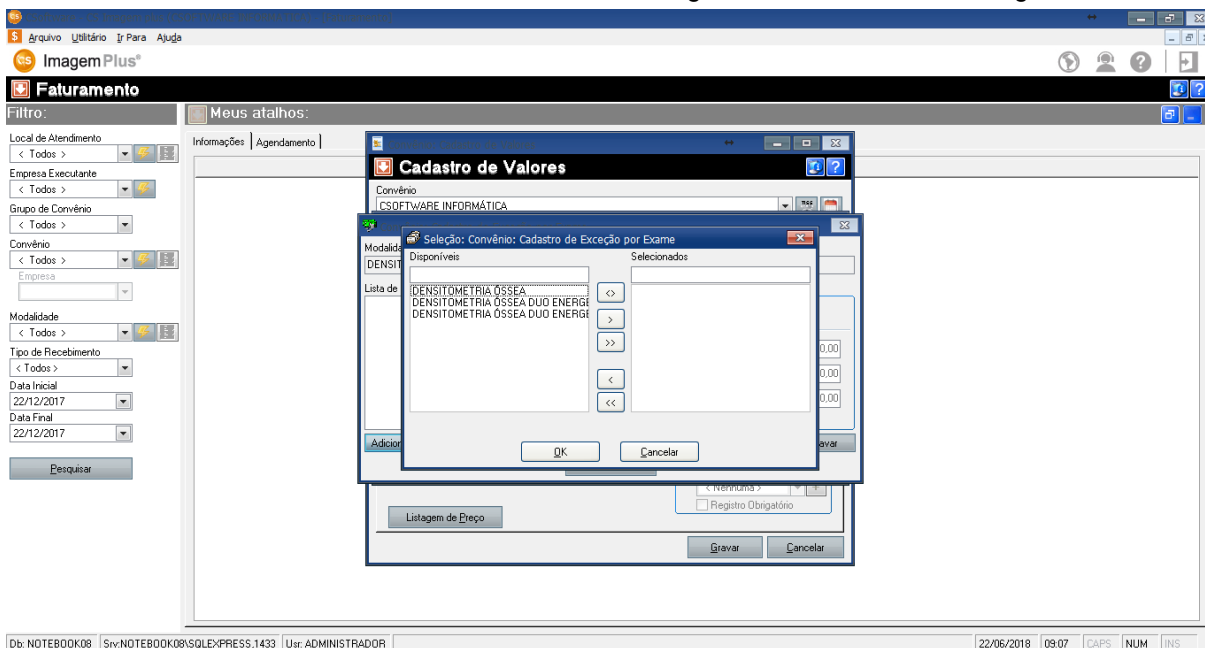

Figura 180

Em seguida clique no ícone > para adicionar a exceção, como mostra a figura 181.

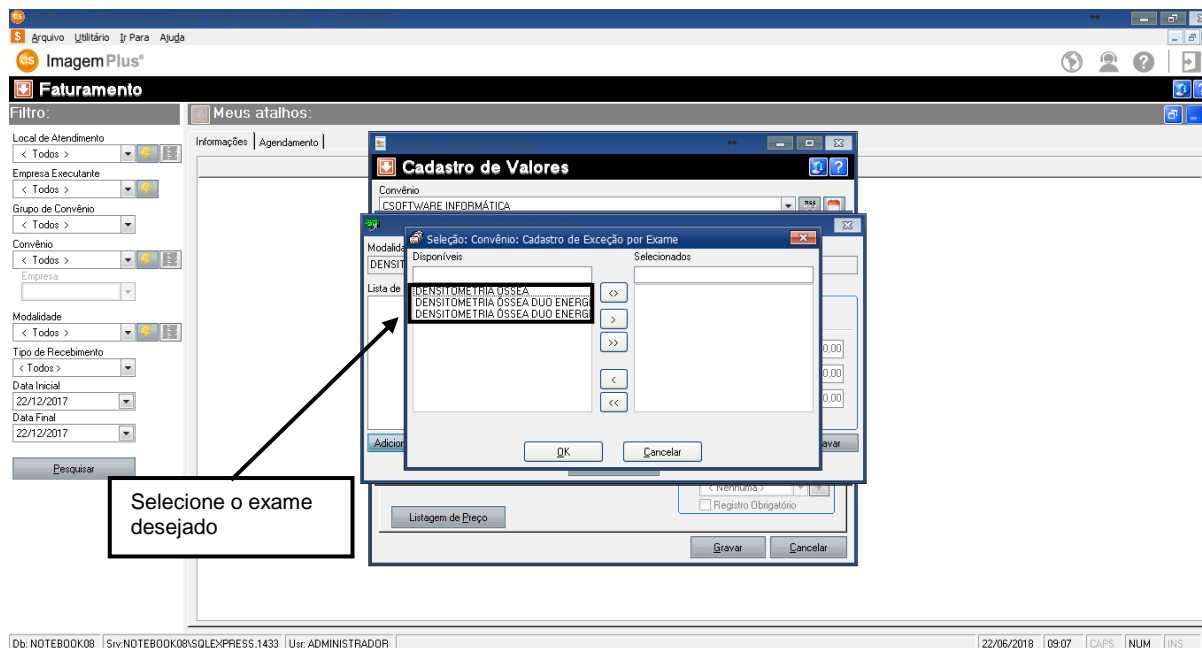

Figura 181

Em seguida clique em OK, como mostra a figura 182.

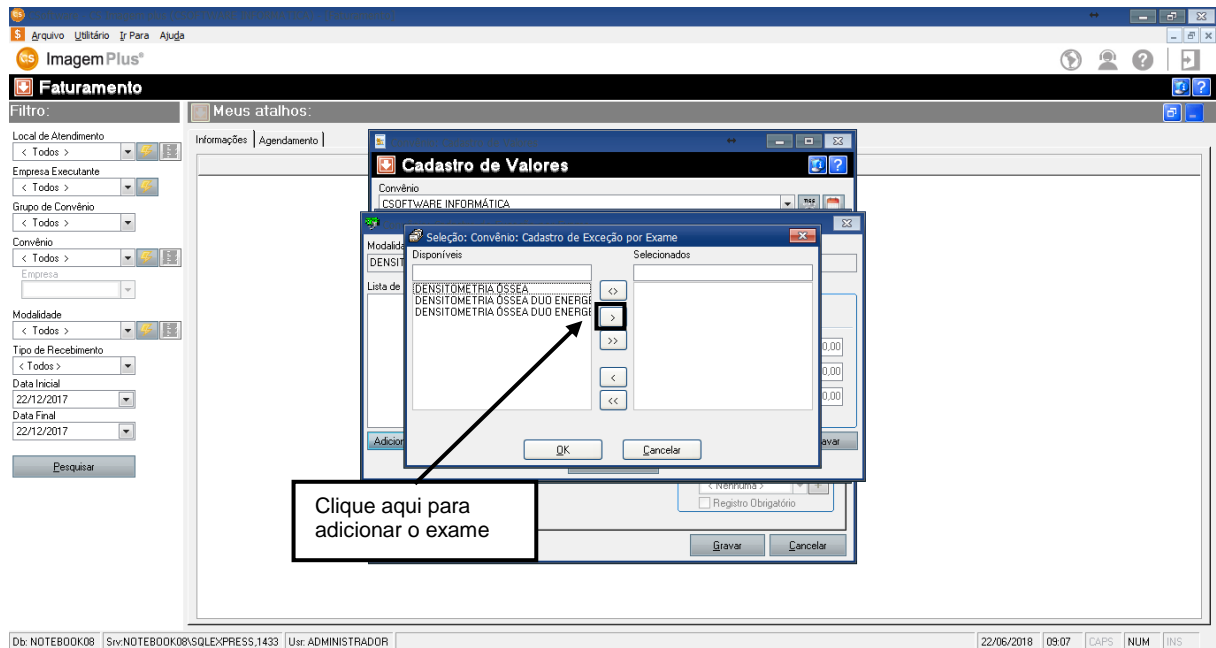

Figura 182

Ao clicar em **OK**, o sistema retornará a seguinte tela, como mostra a figura 183.

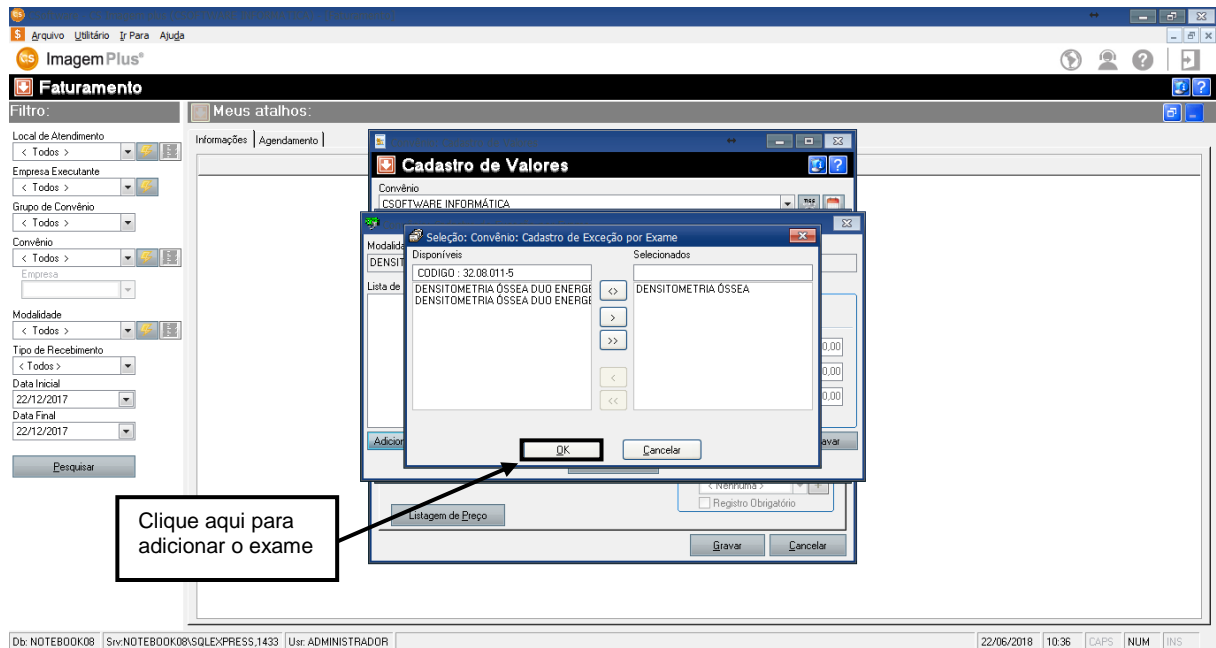

Figura 183

Em seguida selecione o **ESTILO DE TABELA** que o exame irá utilizar como mostra a figura 184.

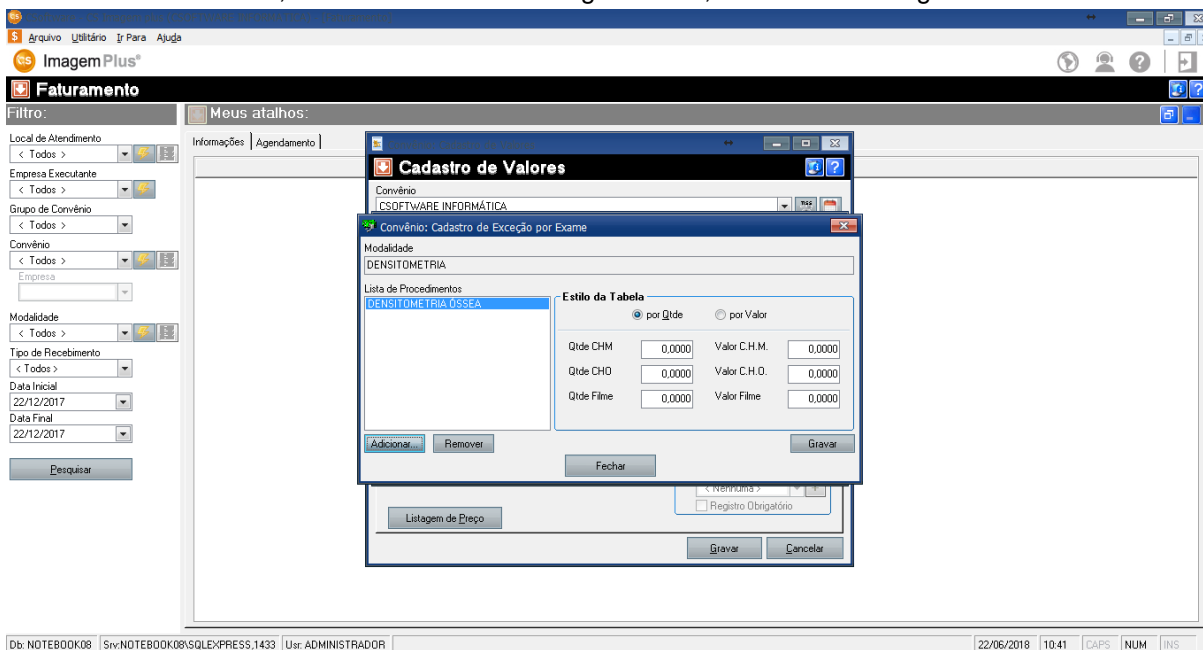

Figura 184

Ao seleccionar o **ESTILO DE TABELA** de exceção que o exame irá utilizar preencha os campos como mostra a figura 185.

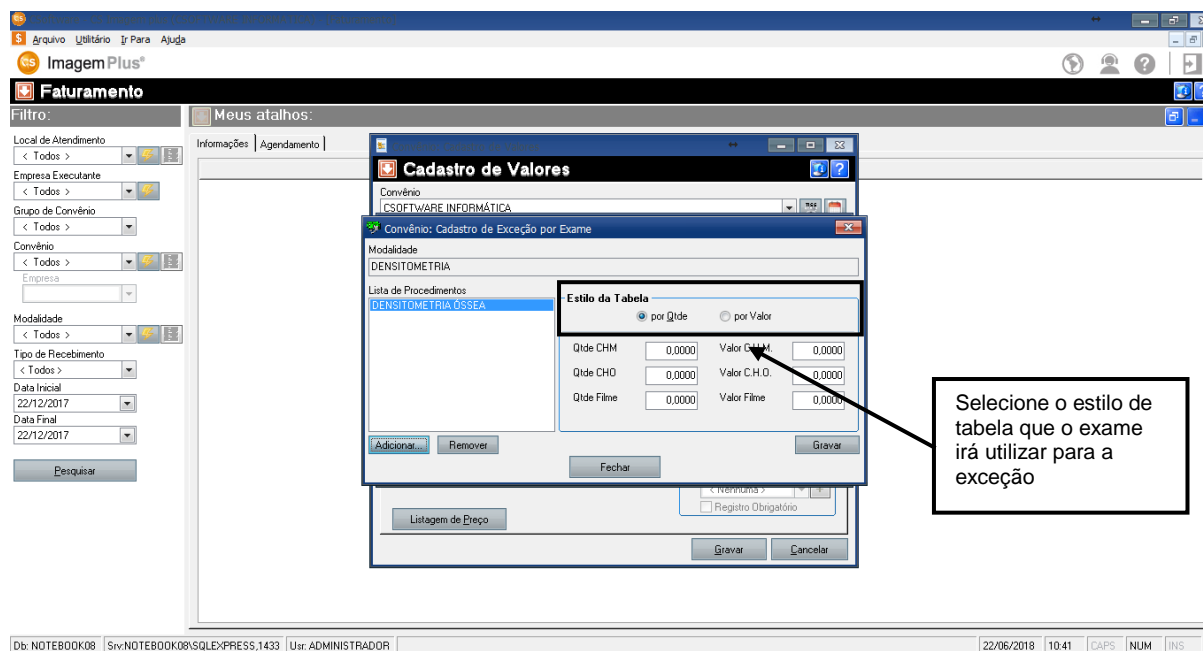

Figura 185

Em seguida clique na opção **GRAVAR**, como mostra a figura 186.

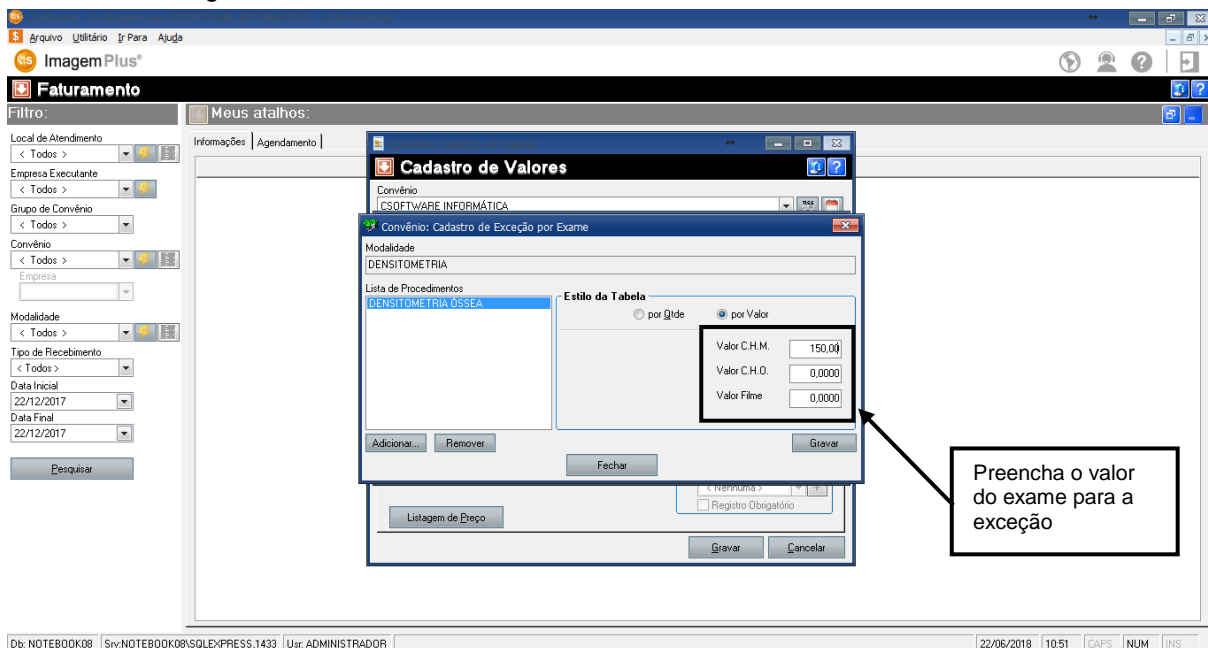

Figura 186

Em seguida clique na opção **FECHAR**, como mostra a figura 187.

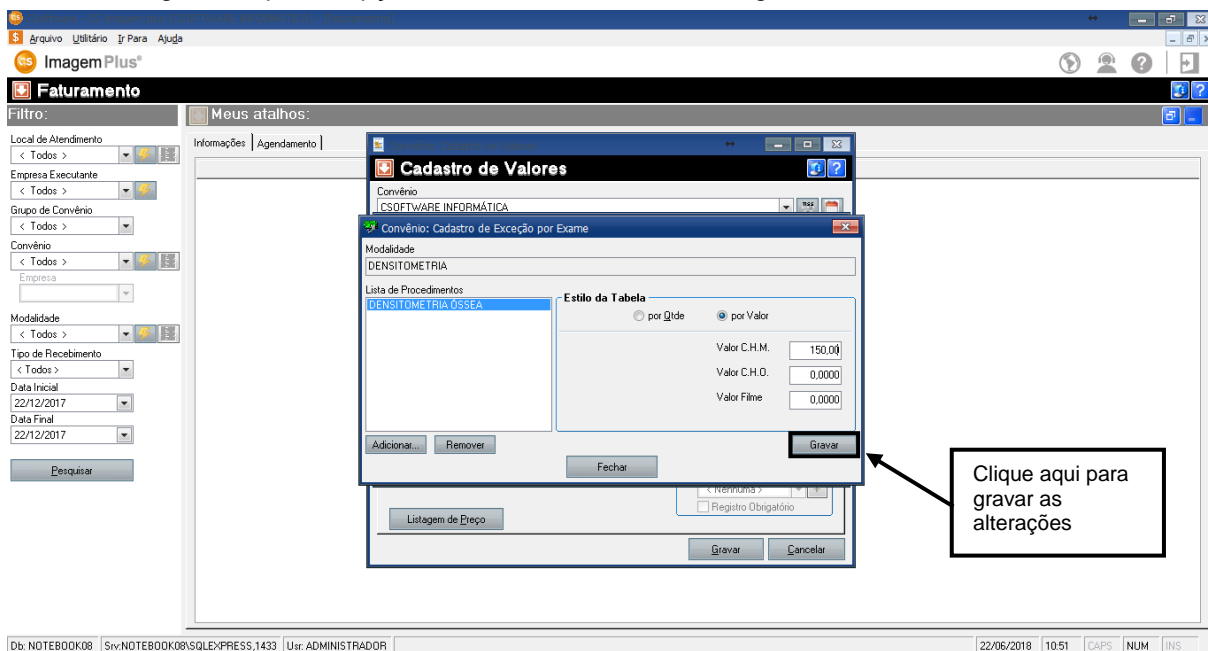

Figura 187

Ao clicar na opção **FECHAR**, o sistema retornará a seguinte tela como mostra a figura 188.

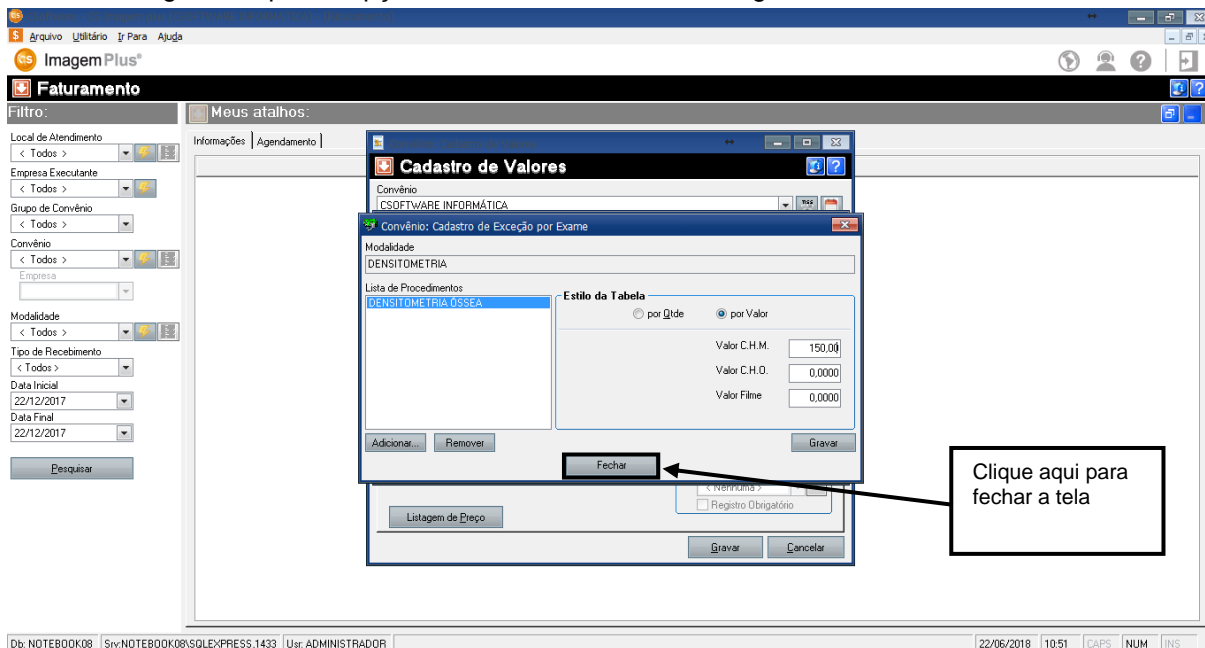

Figura 188

Ao término do preenchimento dos campos, clique na opção **GRAVAR**, como mostra a figura 189.

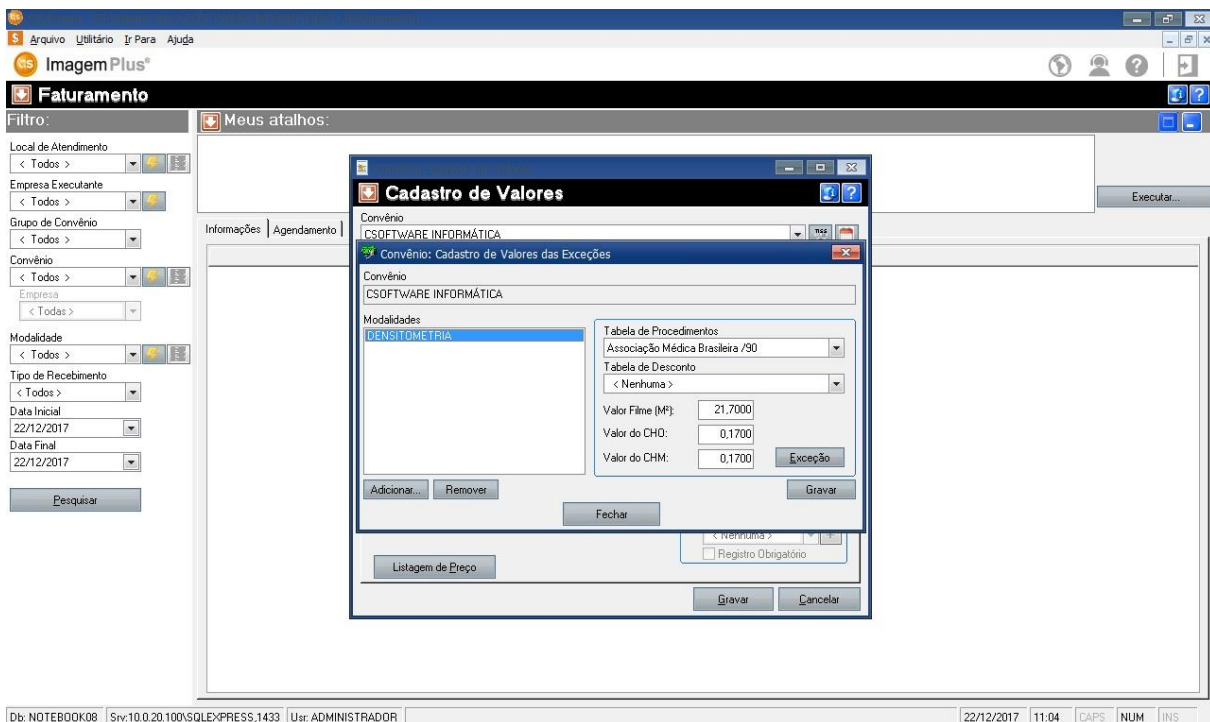

Figura 189

Em seguida clique na opção **FECHAR**, como mostra a figura 190.

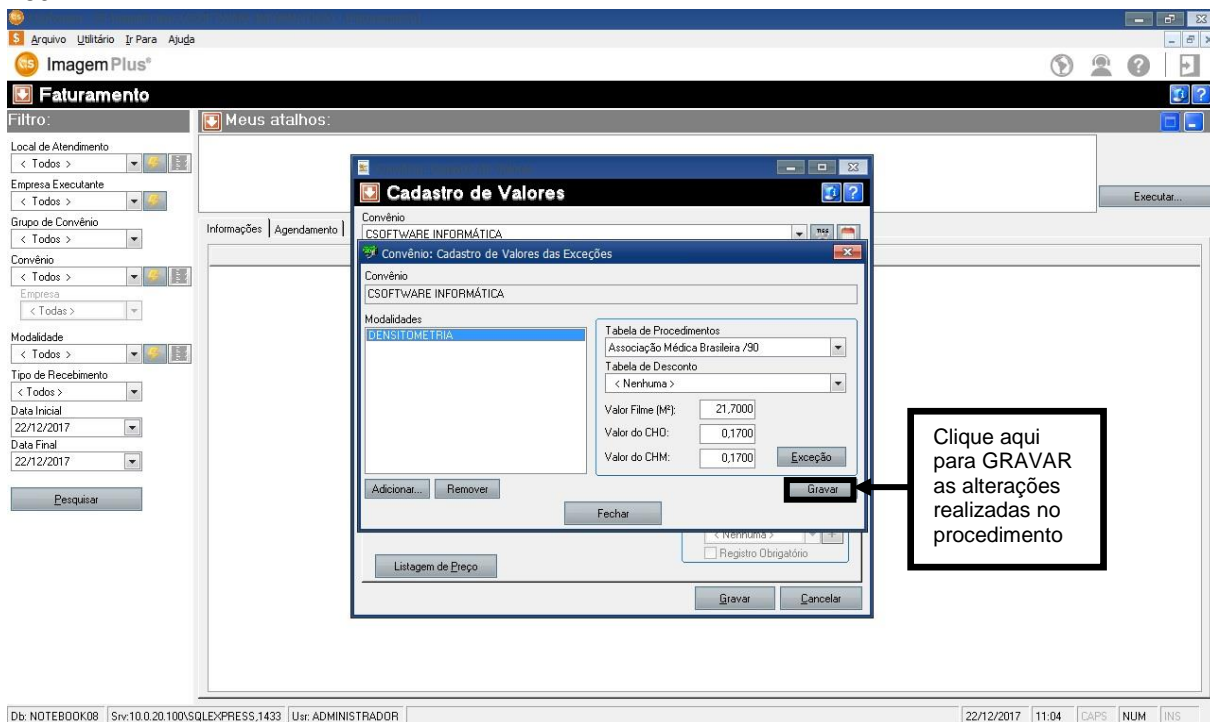

Figura 190

Ao clicar em **FECHAR** o sistema retornará a seguinte tela, como mostra a figura 191.

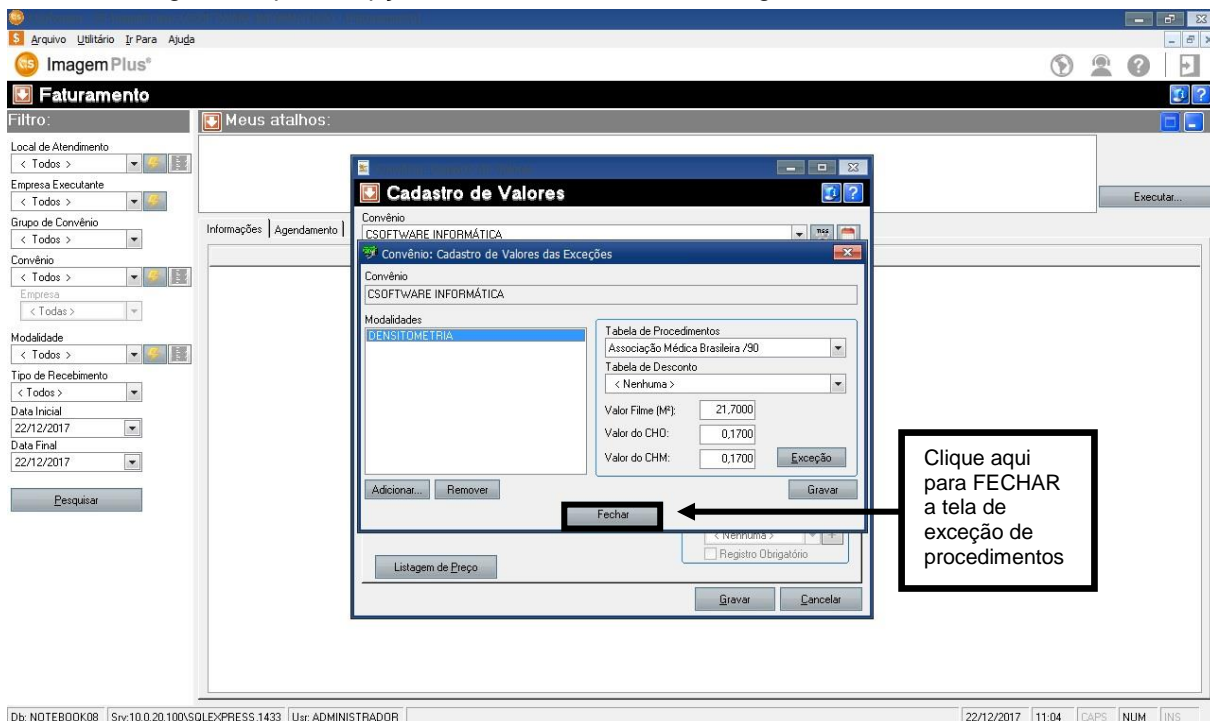

Figura 191

Em seguida clique na opção **GRAVAR**, como mostra a figura 192.

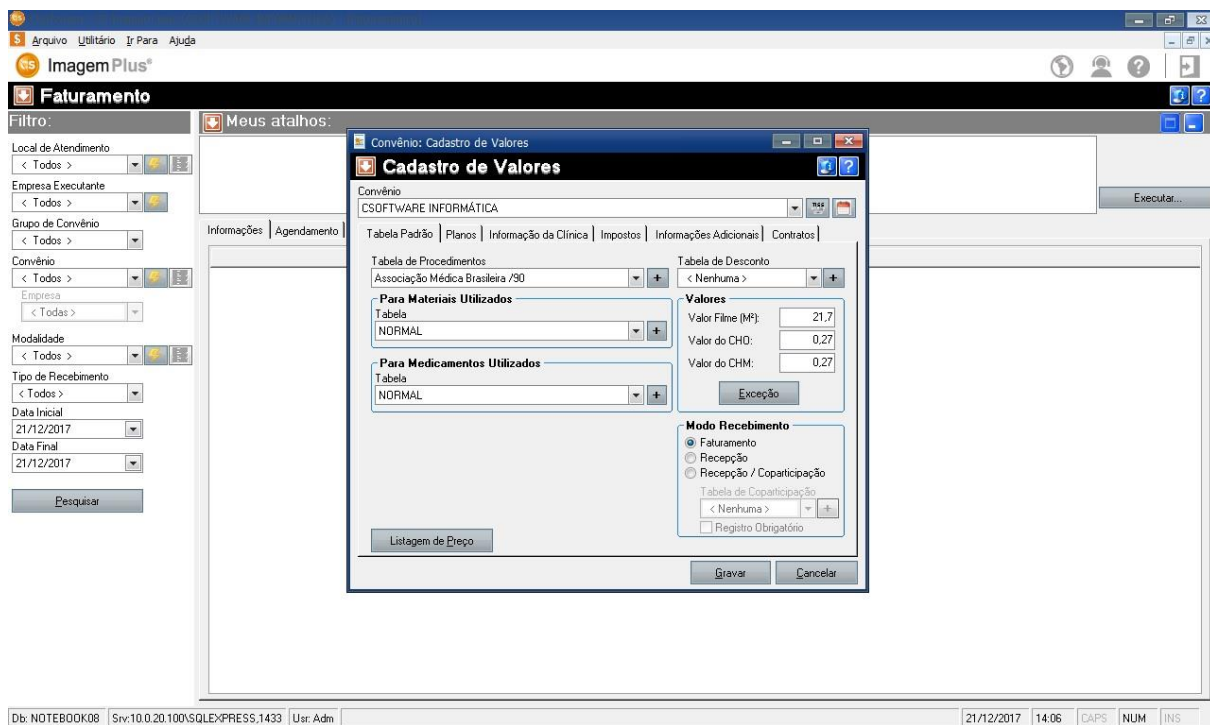

Figura 192

3.7 – Como Criar uma Tabela de Coparticipação para um Convênio

Para **CRIAR UMA TABELA DE COPARTICIPAÇÃO PARA UM CONVÊNIO** é necessário clicar na opção **FATURAMENTO**, como mostra a figura 193.

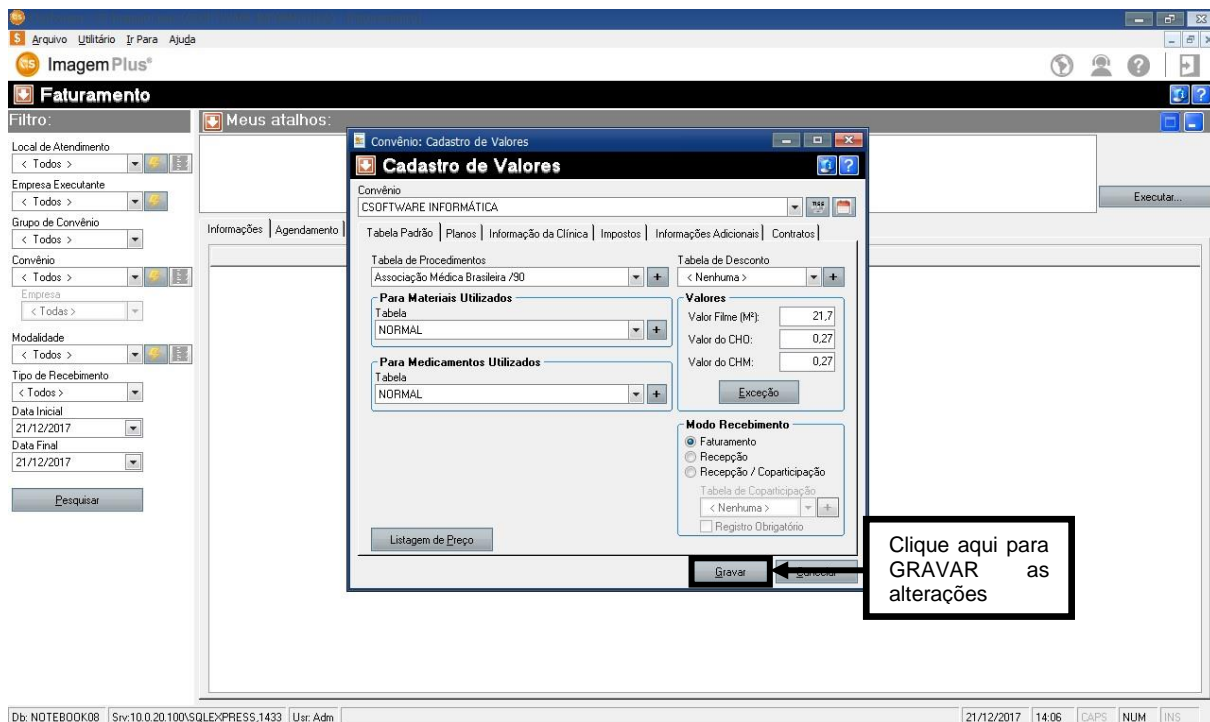

Figura 193

Ao clicar na opção **FATURAMENTO**, o sistema retornará a seguinte tela como mostra a figura 194.

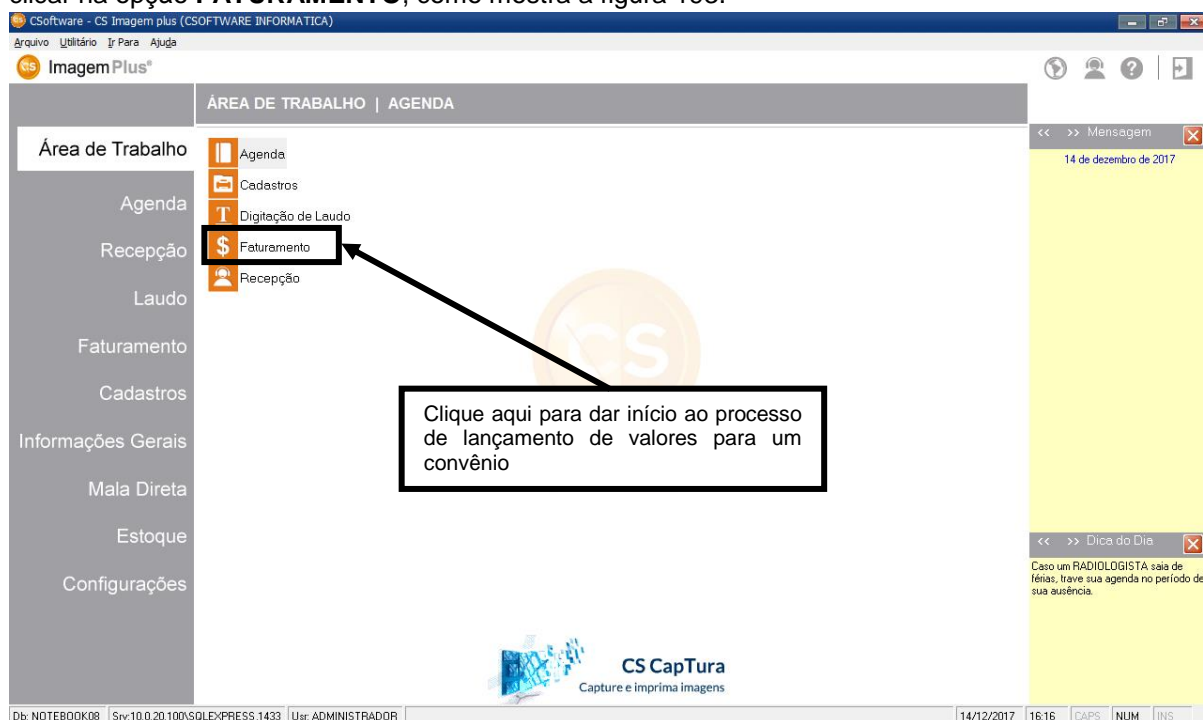

Figura 194

Em seguida clique no **MENU DE OPÇÕES**, como mostra a figura 195.

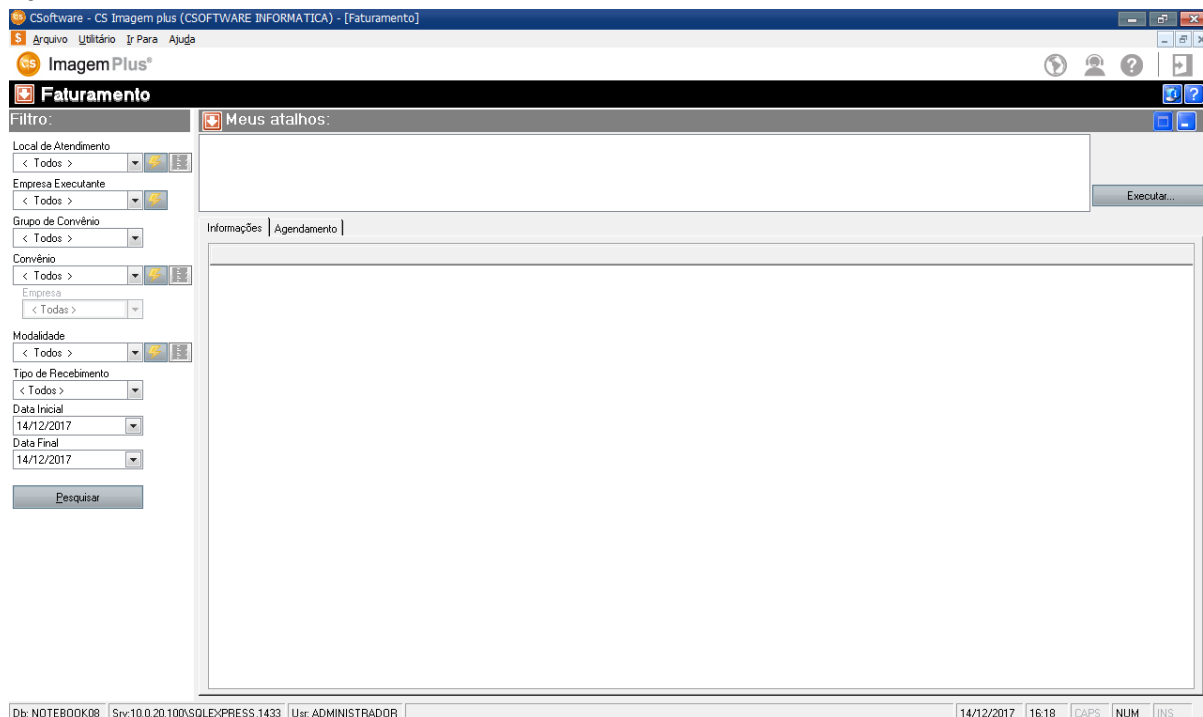

Figura 195

Em seguida selecione a opção **CADASTRO DE VALORES**, como mostra a figura 196.

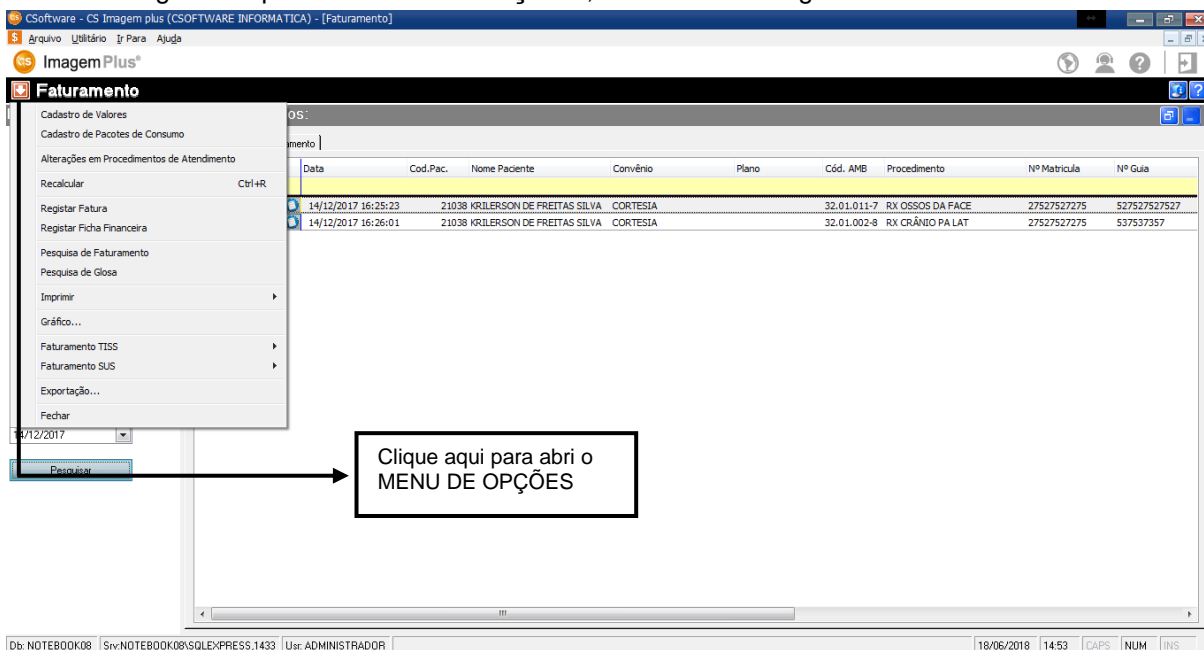

Figura 196

Ao clicar na opção **CADASTRO DE VALORES** o sistema retornará a seguinte tela como mostra a figura 197.

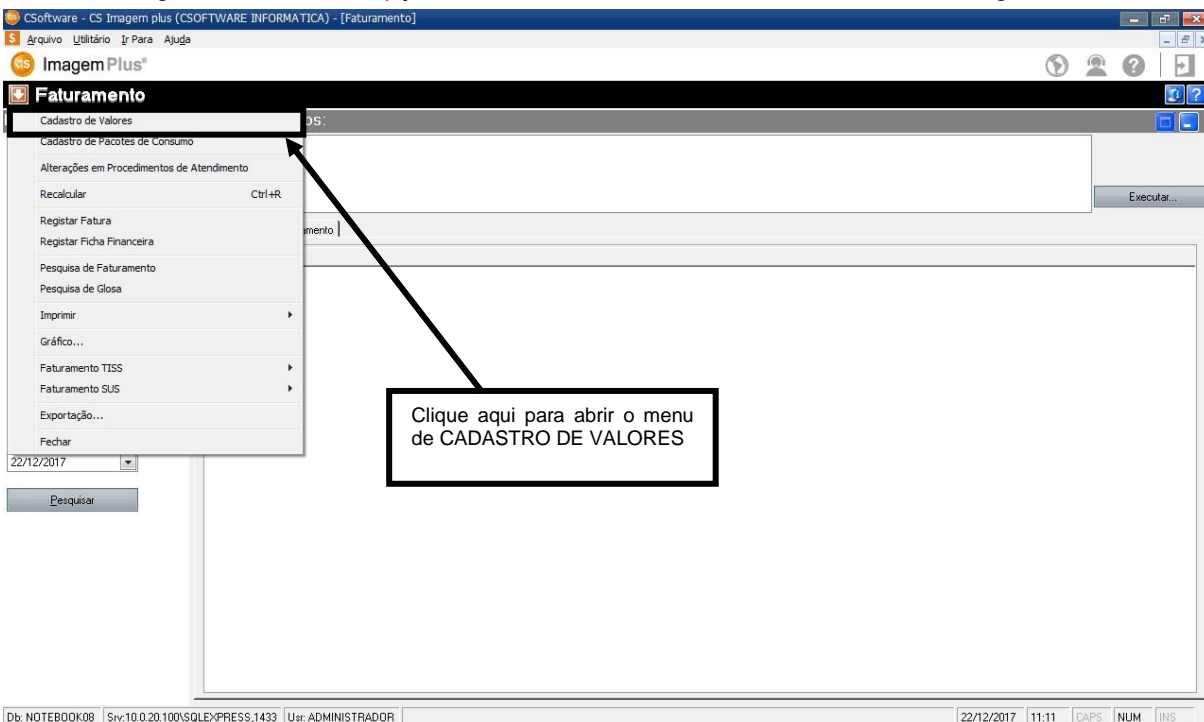

Figura 197

Ao abrir a tela de **CADASTRO DE VALORES** iremos selecionar o **CONVÊNIO** o qual desejamos trabalhar, como mostra a figura 198.

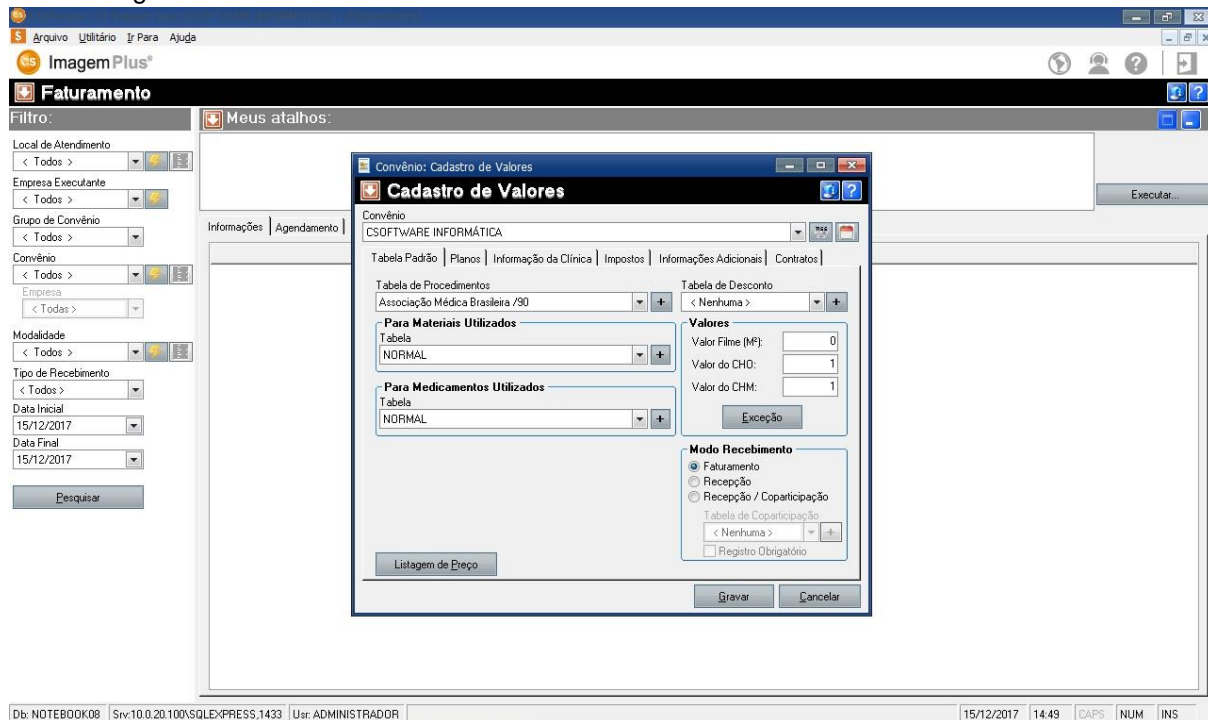

Figura 198

Em seguida selecione a opção **RECEPÇÃO/COPARTICIPAÇÃO**, como mostra a figura 199.

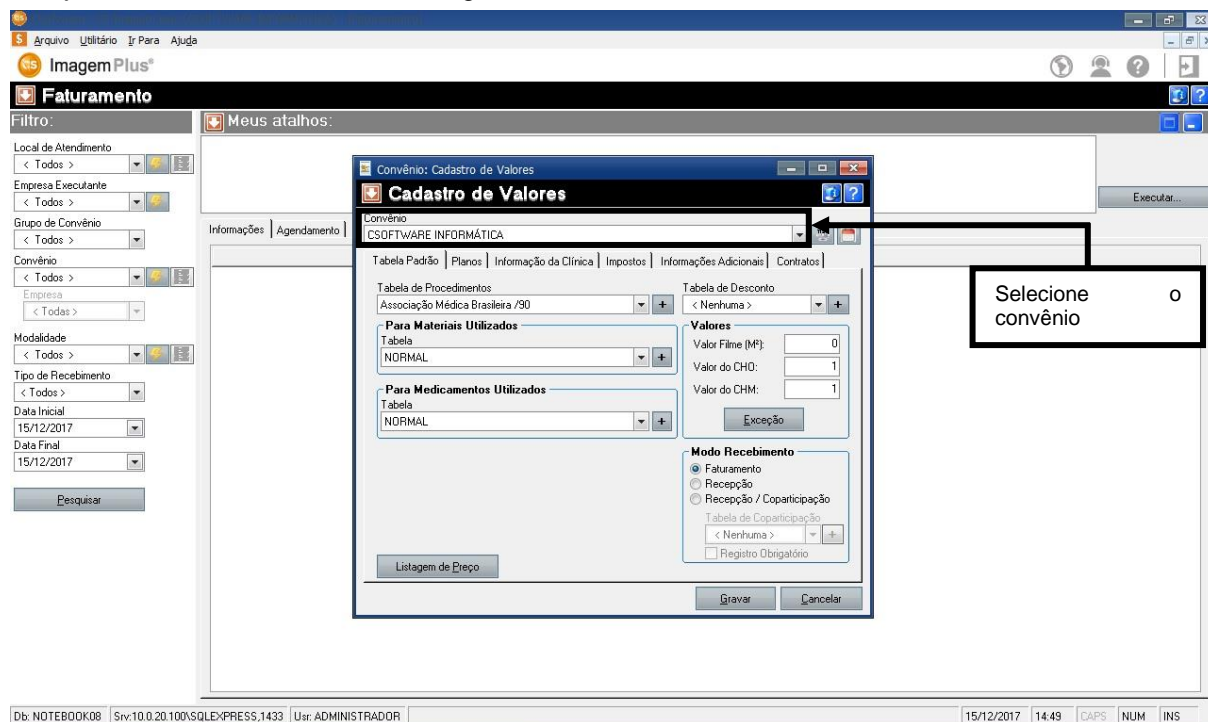

Figura 199

Em seguida clique na opção **+**, como mostra a figura 200.

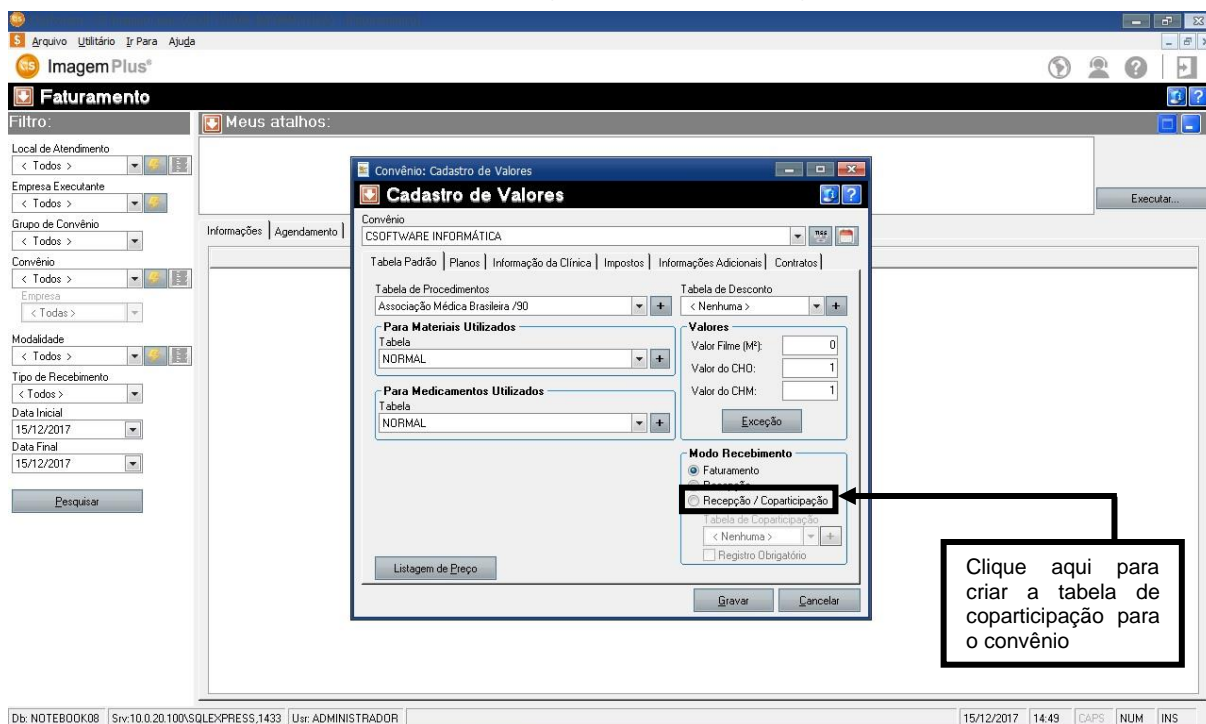

Figura 200

Ao clicar na opção **+**, o sistema retornará a seguinte tela como mostra a figura 201.

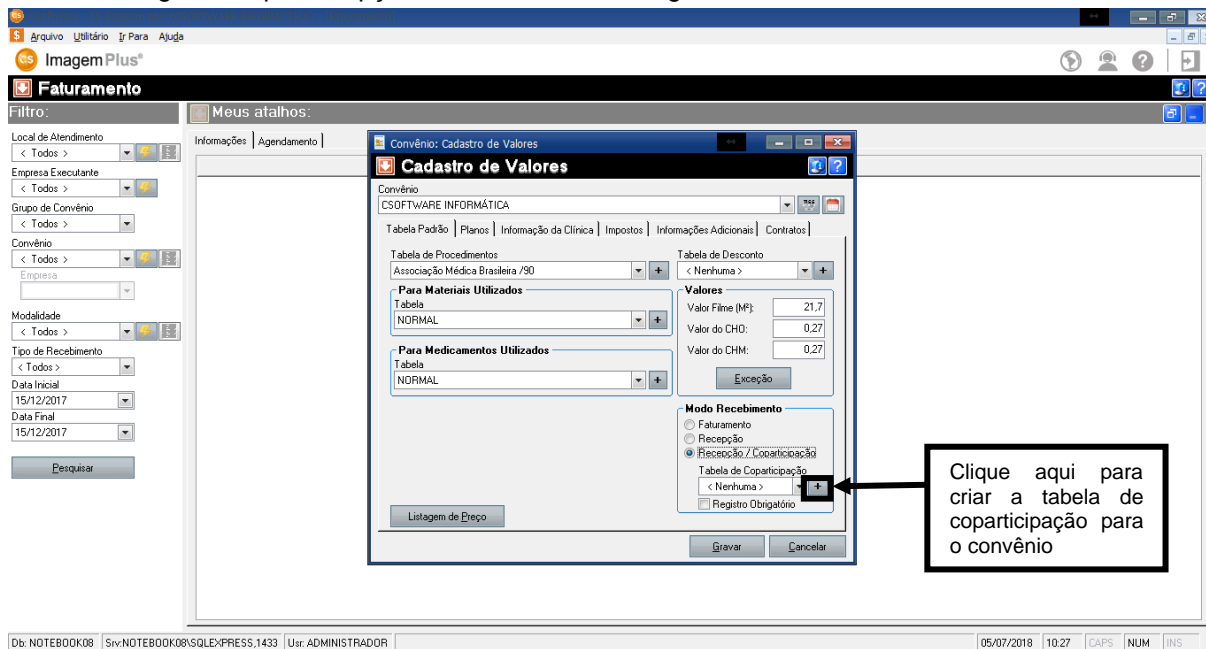

Figura 201

Em seguida clique na opção **+**, como mostra a figura 202.

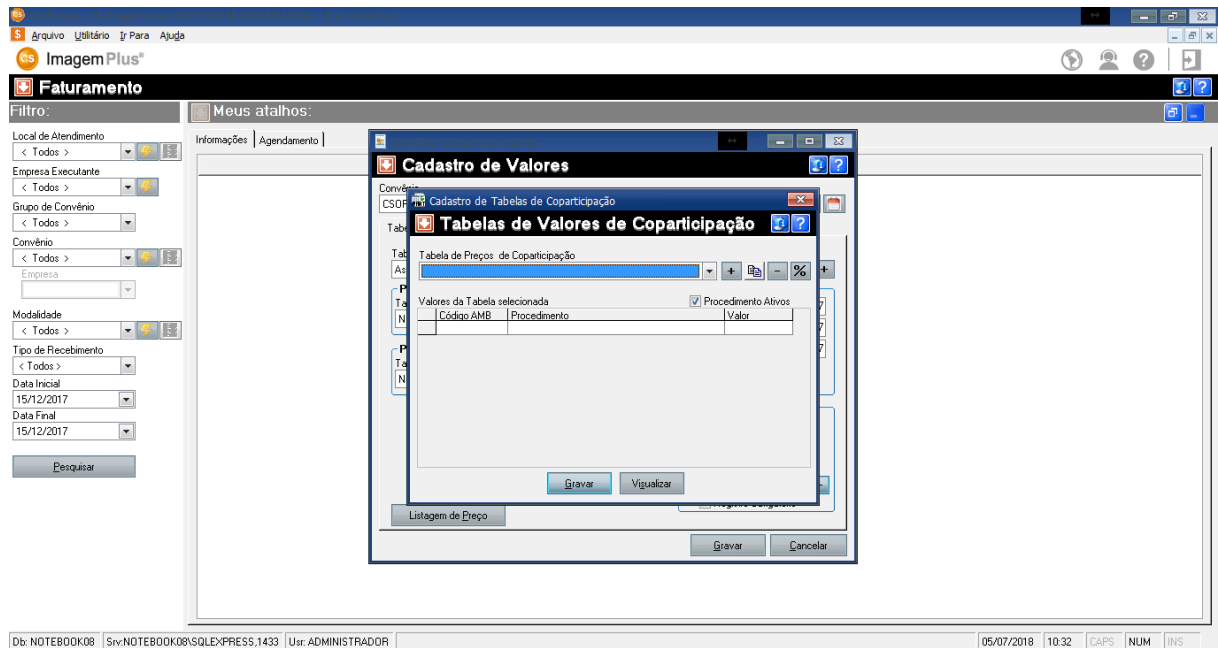

Figura 202

Ao clicar na opção **+**, o sistema retornará a seguinte tela como mostra a figura 203.

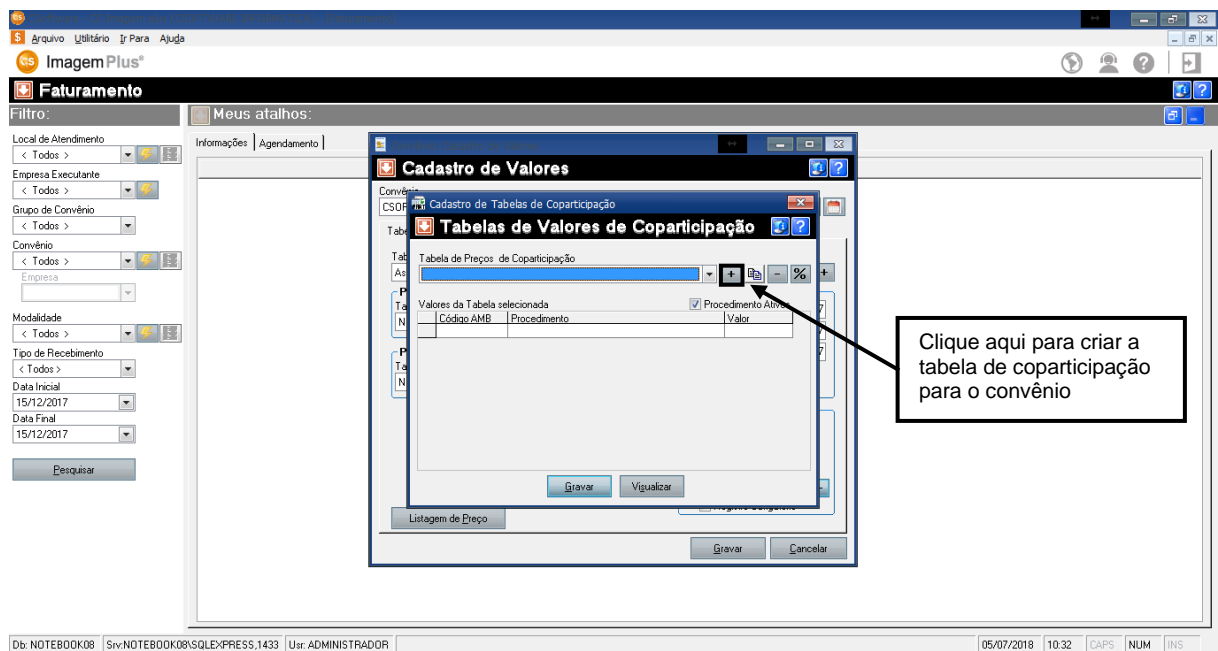

Figura 203

Em seguida digite o **NOME** para a **TABELA DE COPARTICIPAÇÃO**, como mostra a figura 204.

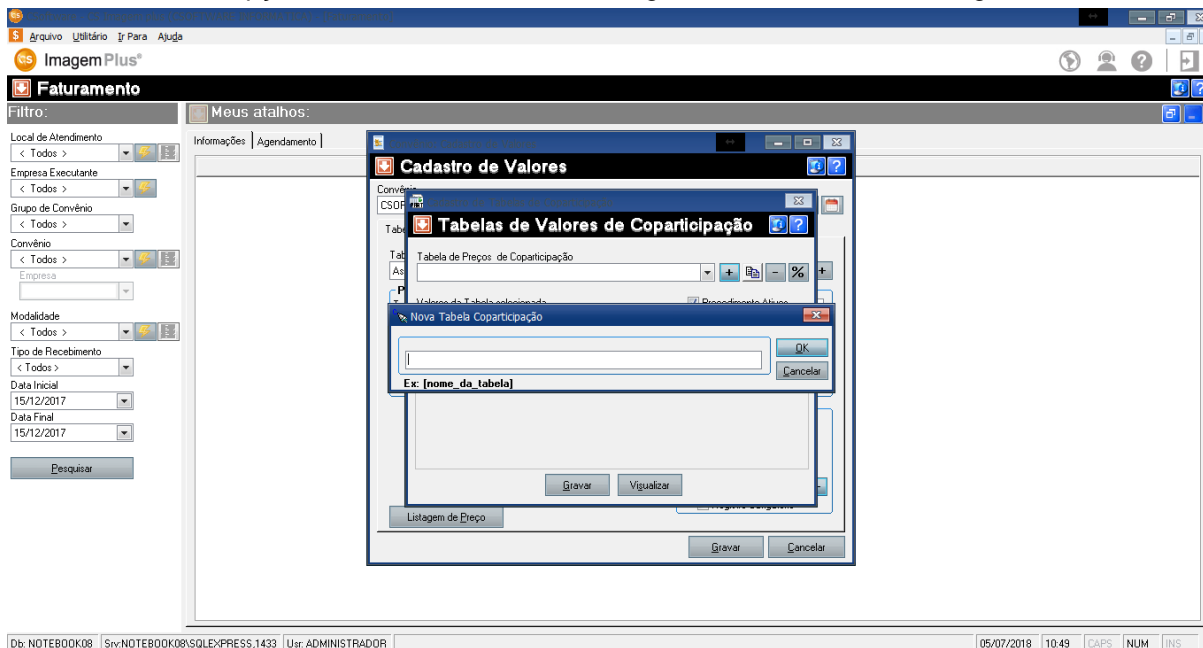

Figura 204

Em seguida clique na opção **OK**, como mostra a figura 205.

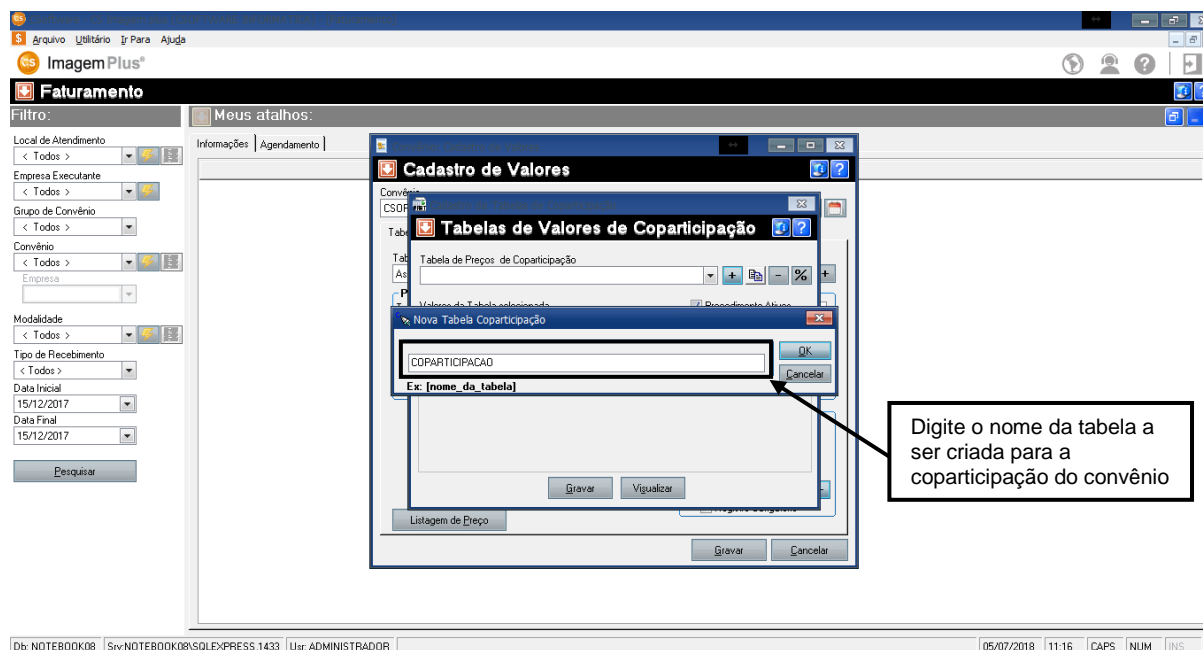

Figura 205

Ao clicar na opção **OK**, o sistema retornará a seguinte tela como mostra a figura 206.

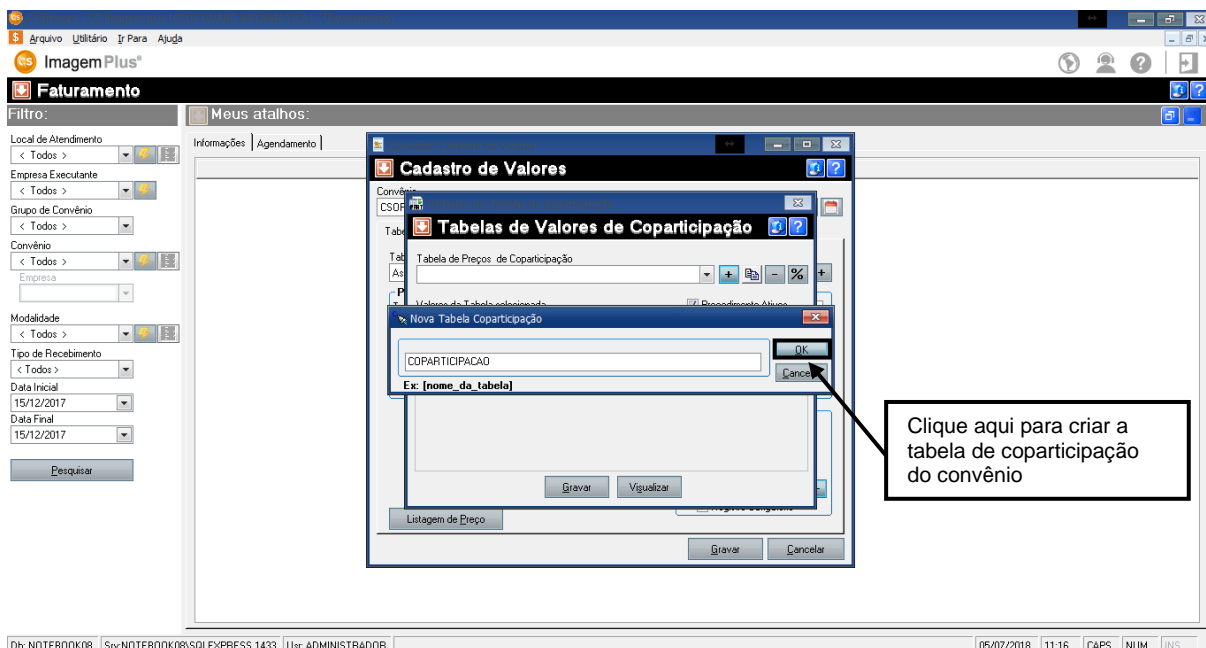

Figura 206

Em seguida preencha a tabela com os **VALORES DE COPARTICIPAÇÃO DOS EXAMES**, como mostra a figura 207.

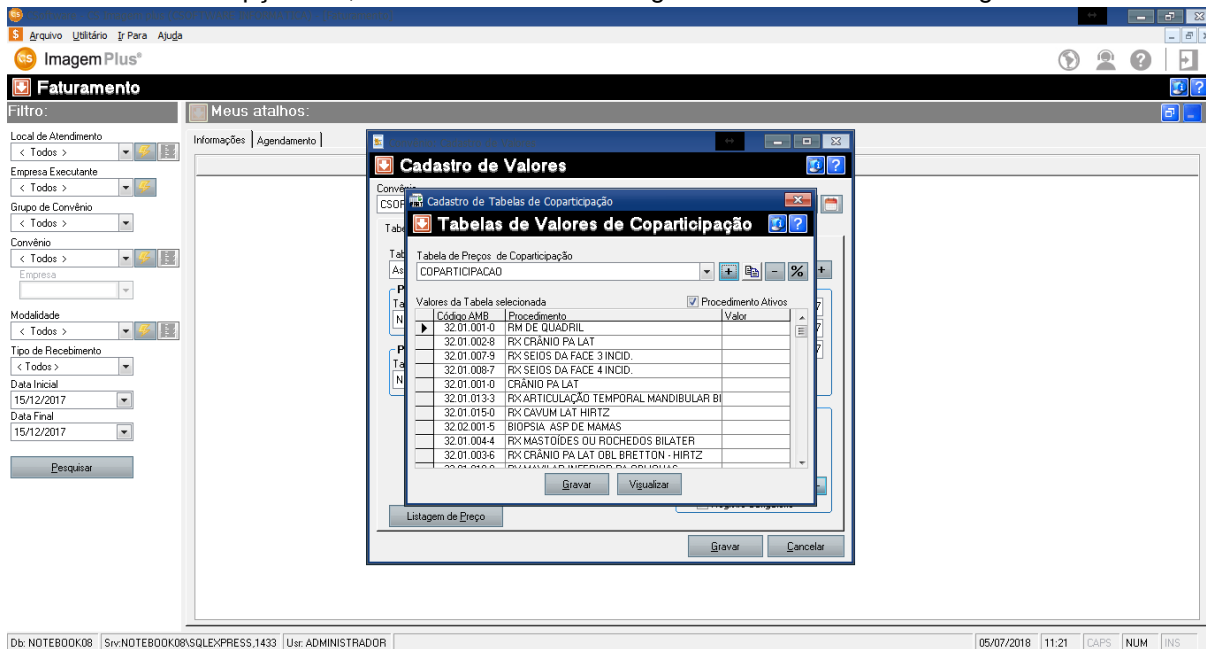

Figura 207

Em seguida clique na opção **GRAVAR**, como mostra a figura 208.

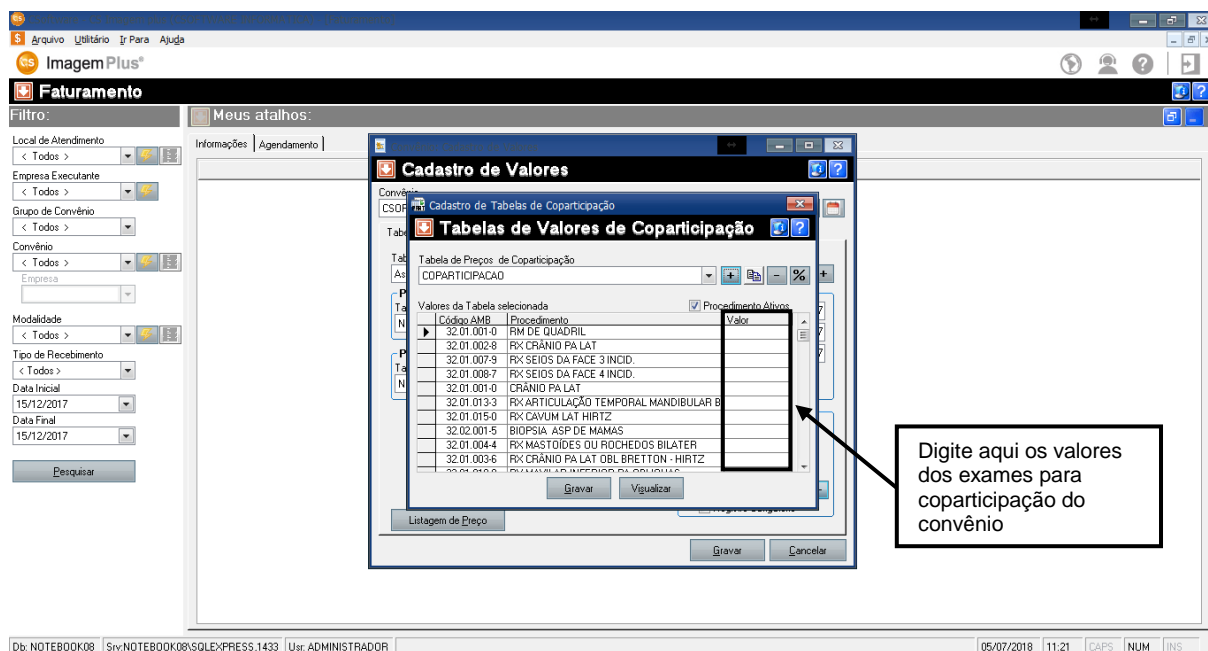

Figura 208

Ao clicar na opção **GRAVAR**, o sistema retornará a seguinte tela como mostra a figura 209.

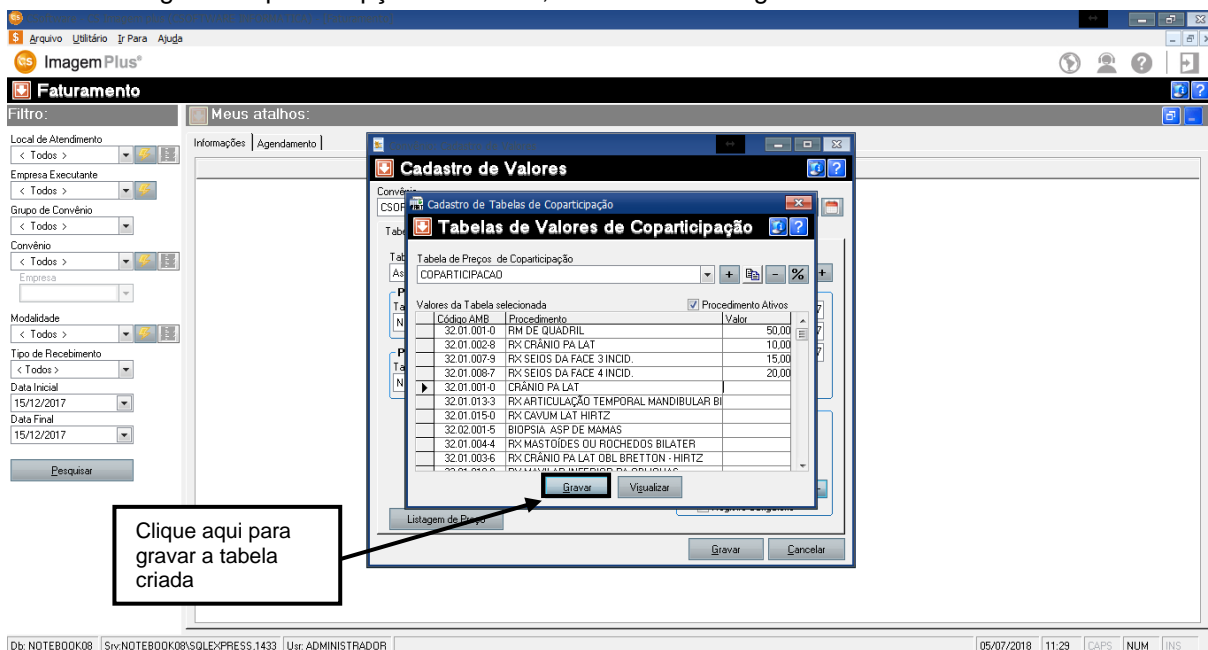

Figura 209

Em seguida selecione a **TABELA DE COPARTICIPAÇÃO** criada, como mostra a figura 210.

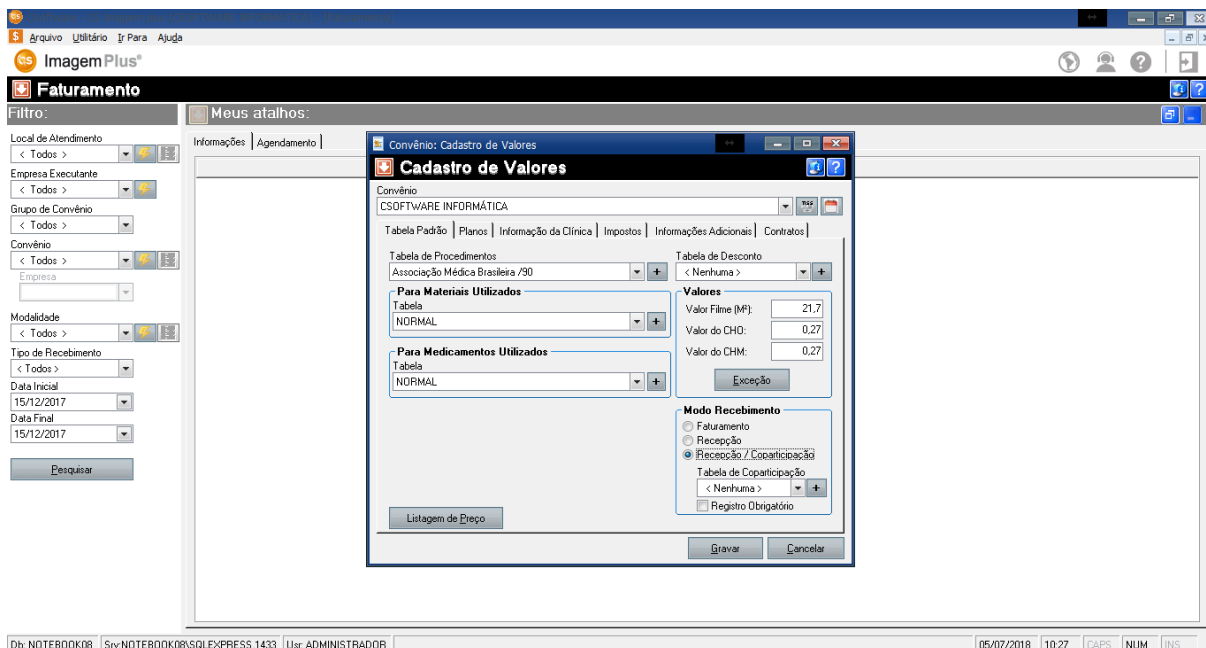

Figura 210

Em seguida clique na opção **GRAVAR**, como mostra a figura 211.

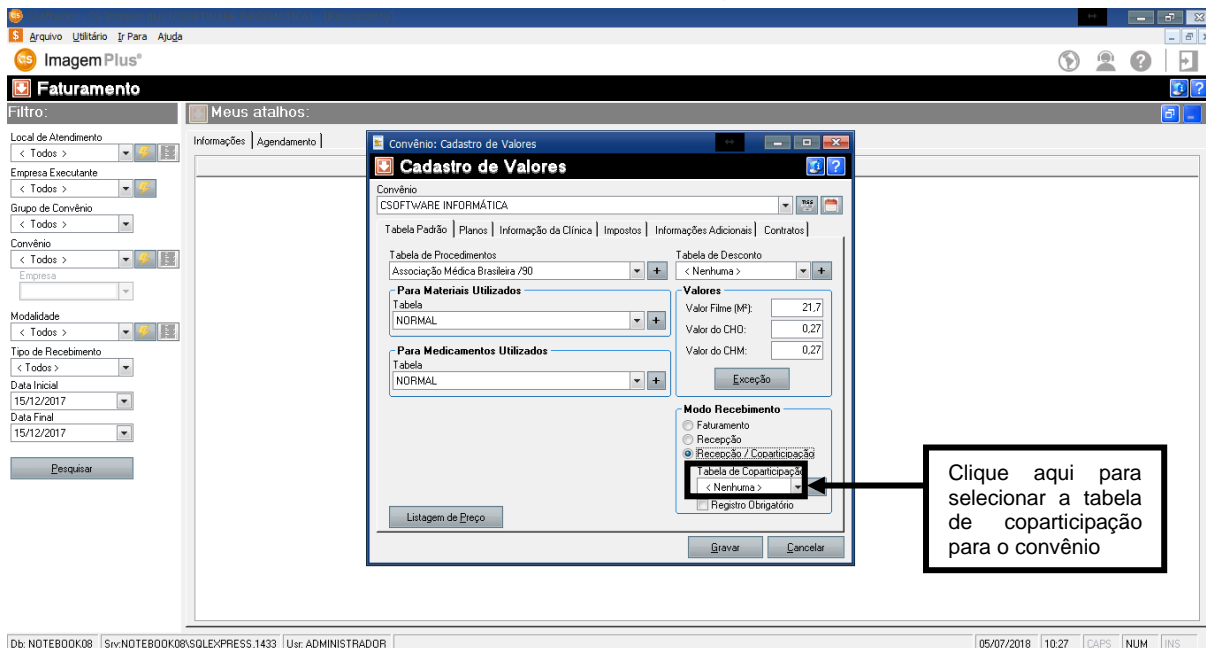

Figura 211

3.8 – Como Cadastrar Plano para um Convênio

Para **CADASTRAR PLANO PARA O CONVÊNIO** é necessário clicar na opção **FATURAMENTO**, como mostra a figura 212.

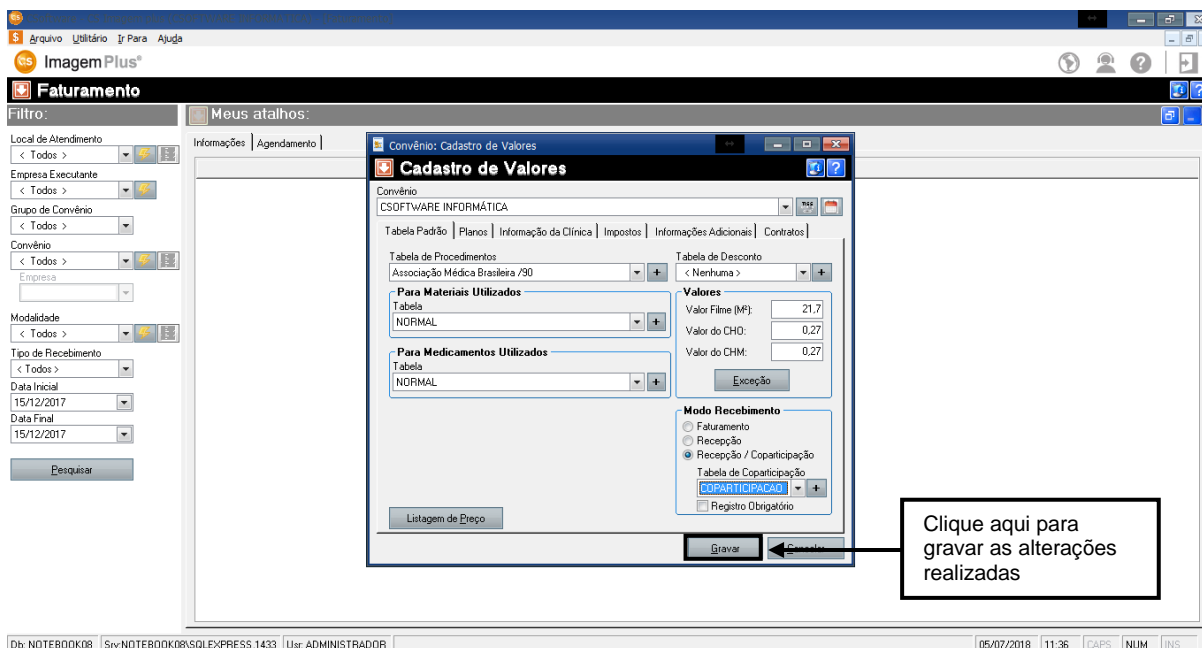

Figura 212

Ao clicar na opção **FATURAMENTO**, o sistema retornará a seguinte tela como mostra a figura 213.

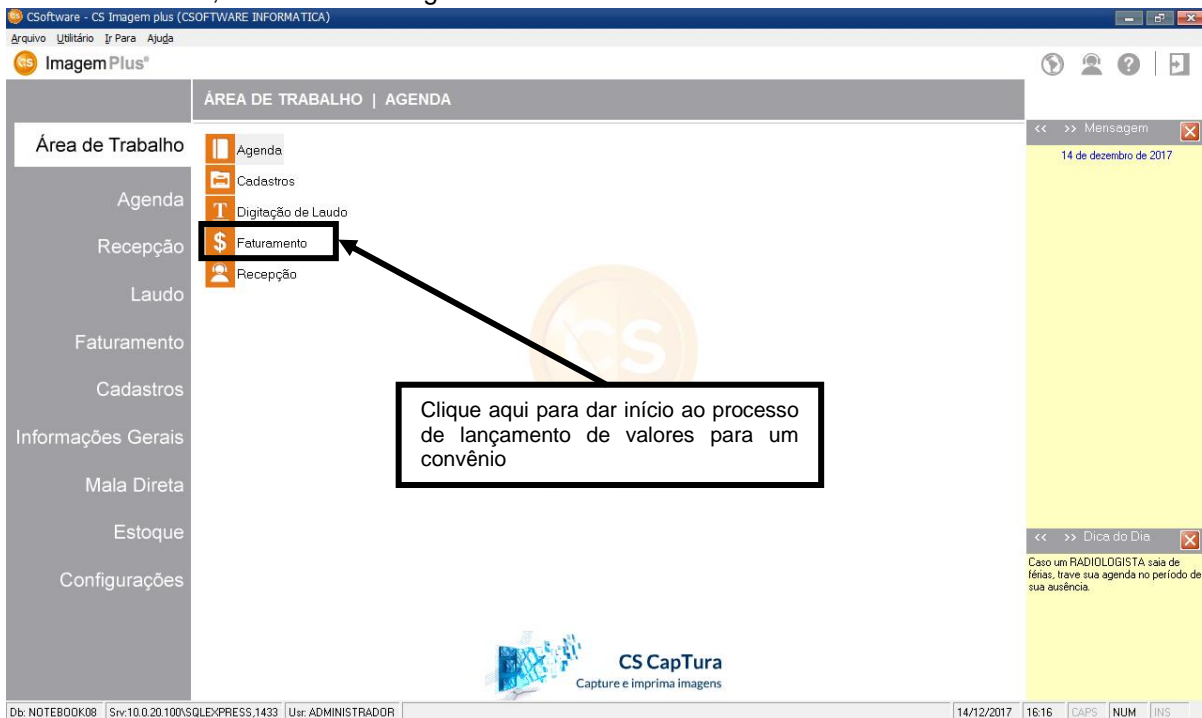

Figura 213

Em seguida clique no **MENU DE OPÇÕES**, como mostra a figura 214.

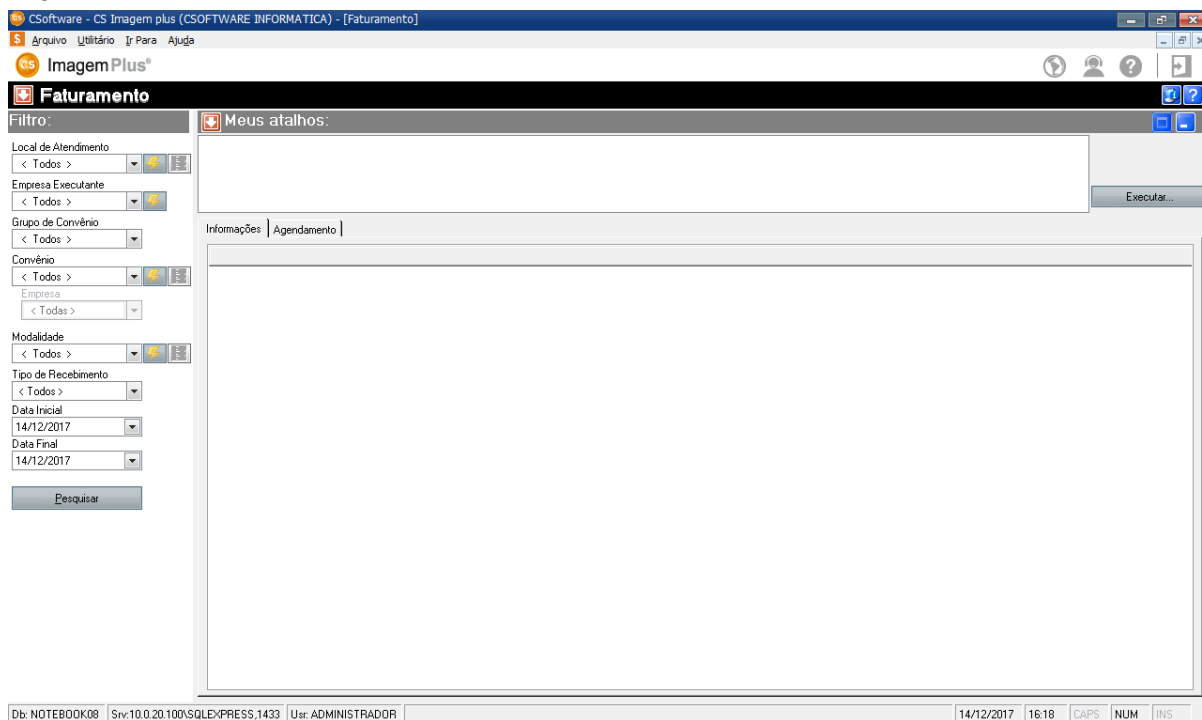

Figura 214

Em seguida selecione a opção **CADASTRO DE VALORES**, como mostra a figura 215.

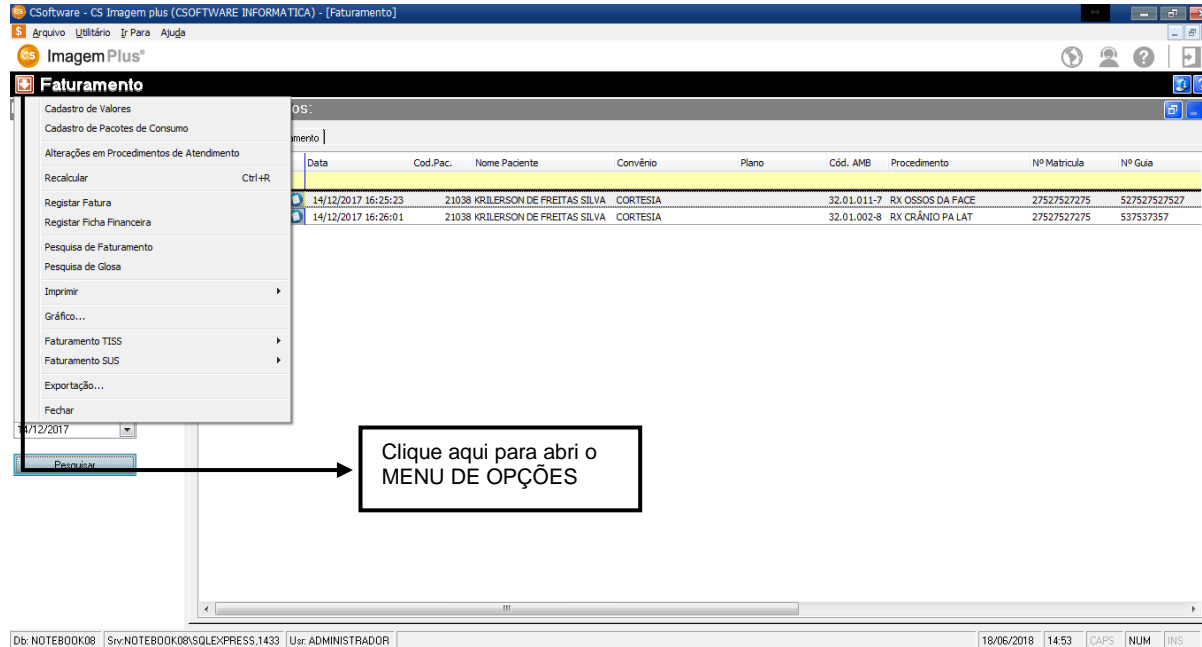

Figura 215

Ao clicar na opção **CADASTRO DE VALORES** o sistema retornará a seguinte tela como mostra a figura 216.

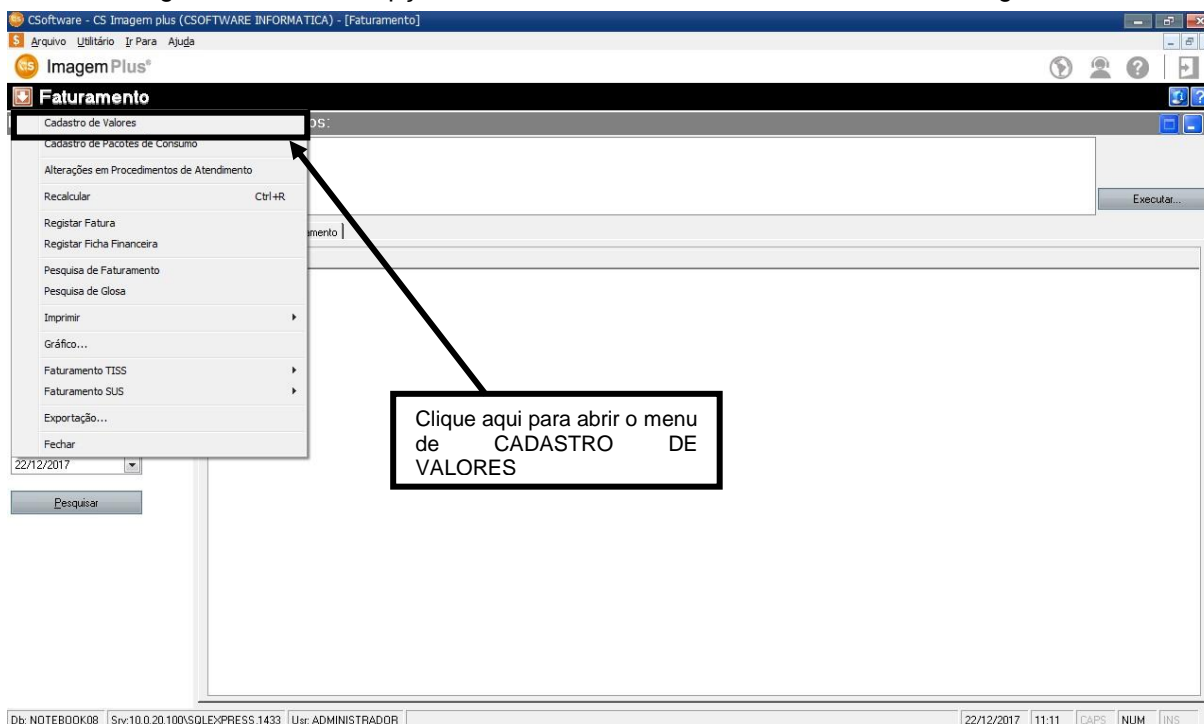

Figura 216

Ao abrir a tela de **CADASTRO DE VALORES** iremos selecionar o **CONVÊNIO** o qual desejamos trabalhar, como mostra a figura 217.

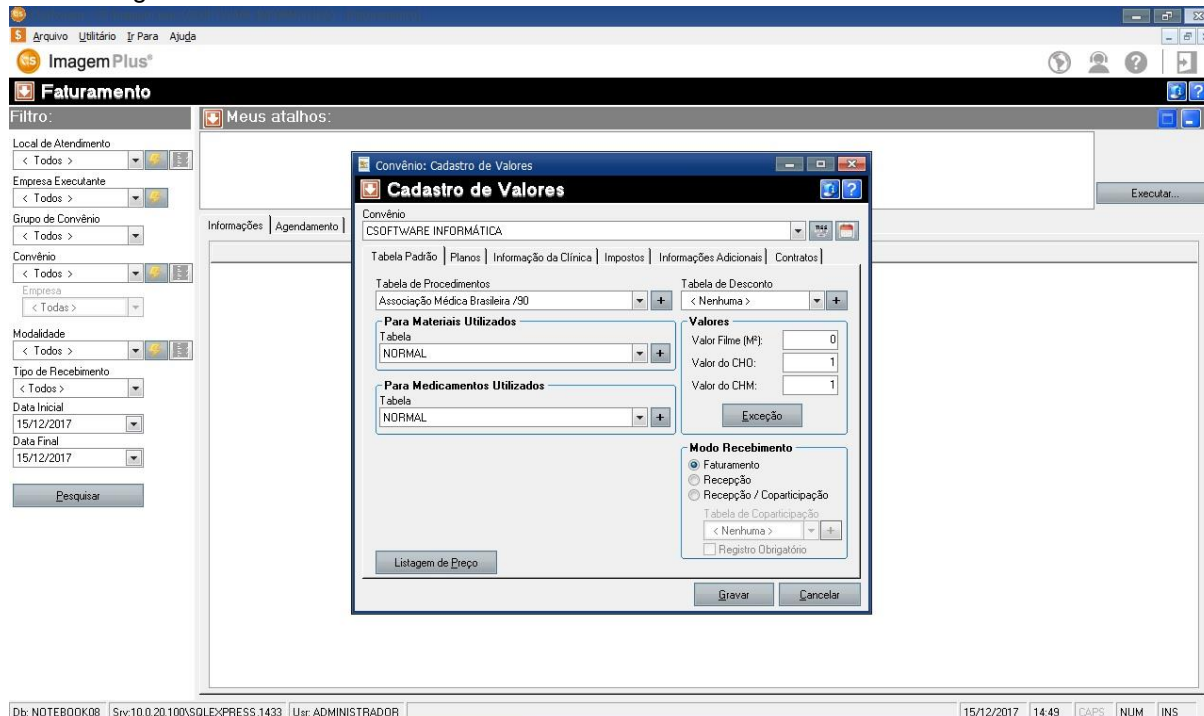

Figura 217

Em seguida clique na opção **PLANOS** como mostra a figura 218.

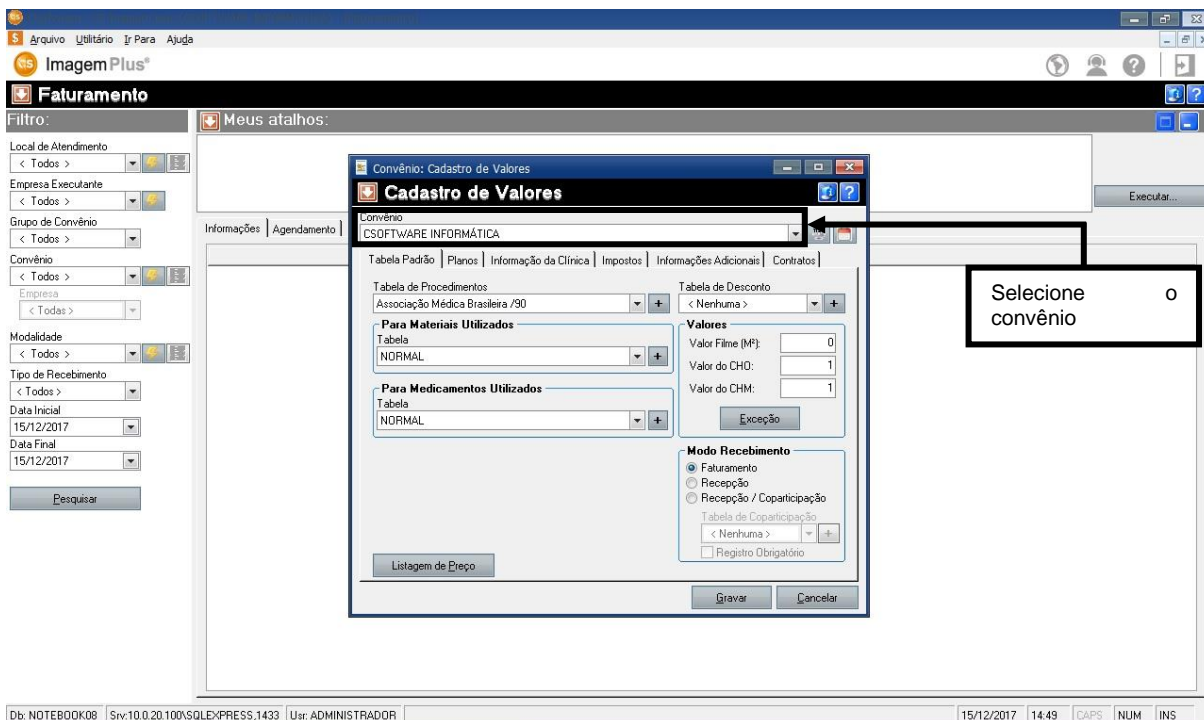

Figura 218

Ao clicar na opção **PLANOS**, o sistema retornará a seguinte tela, como mostra a figura 219.

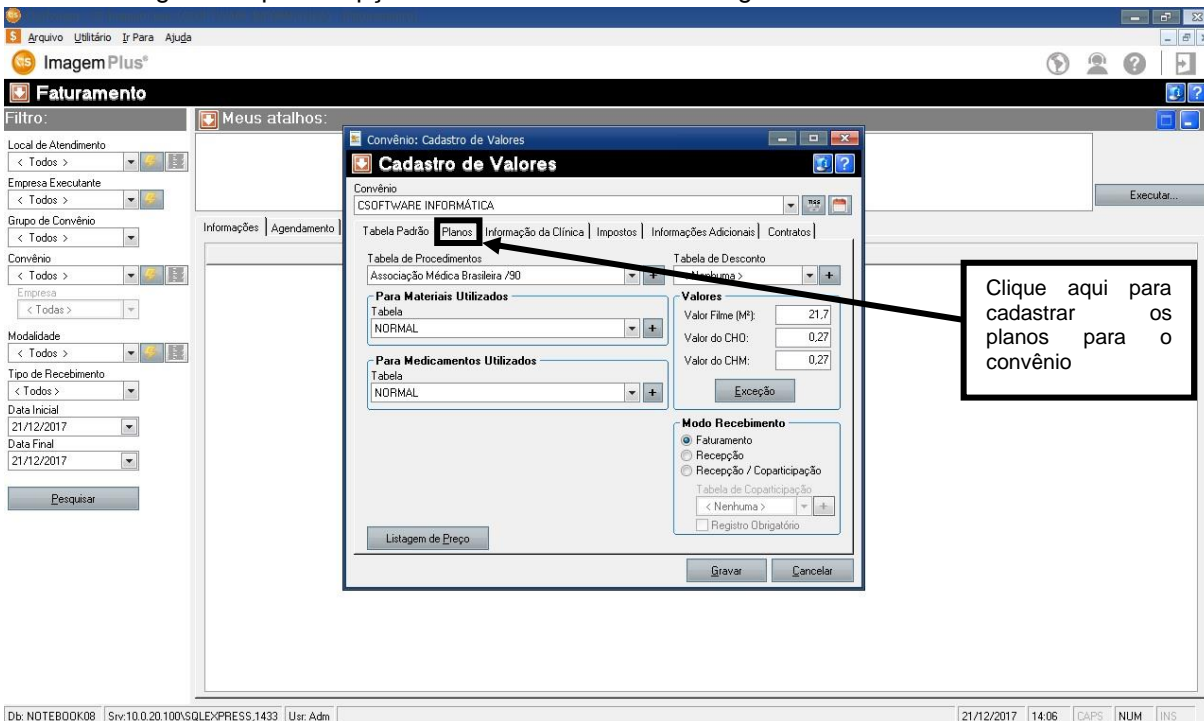

Figura 219

Em seguida clique na opção **ADICIONAR**, como mostra a figura 220.

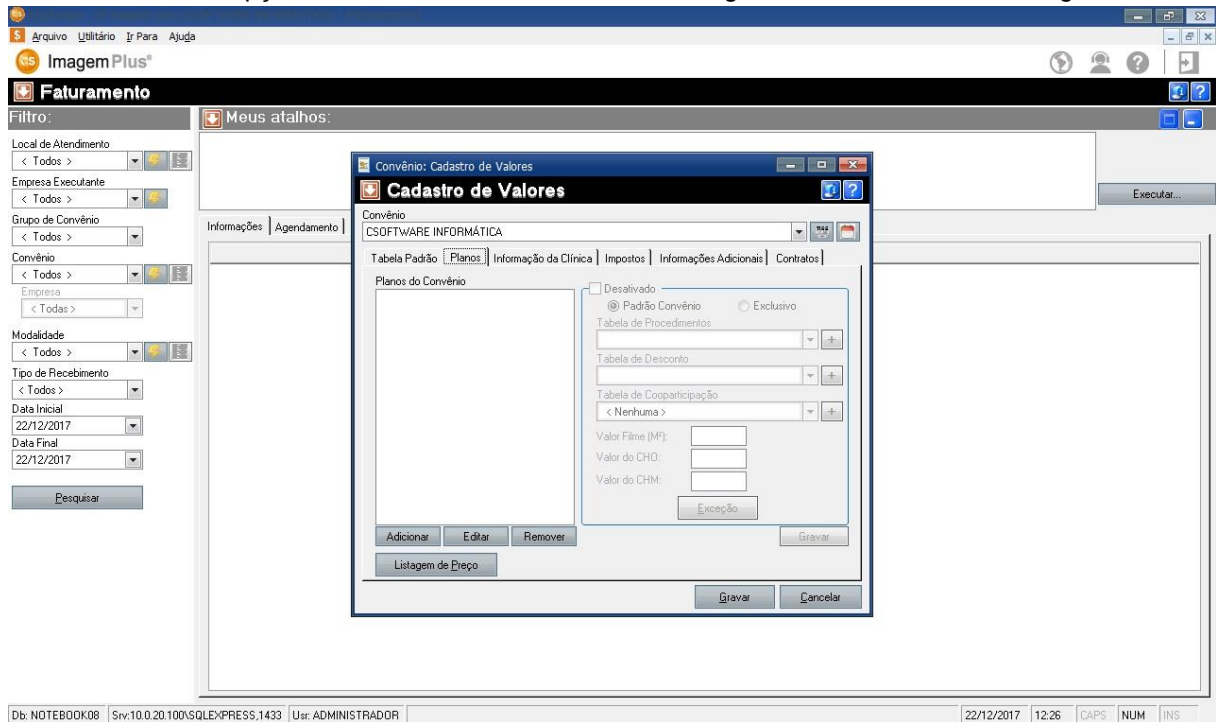

Figura 220

Ao clicar na opção **ADICIONAR**, o sistema retornará a seguinte tela como mostra a figura 221.

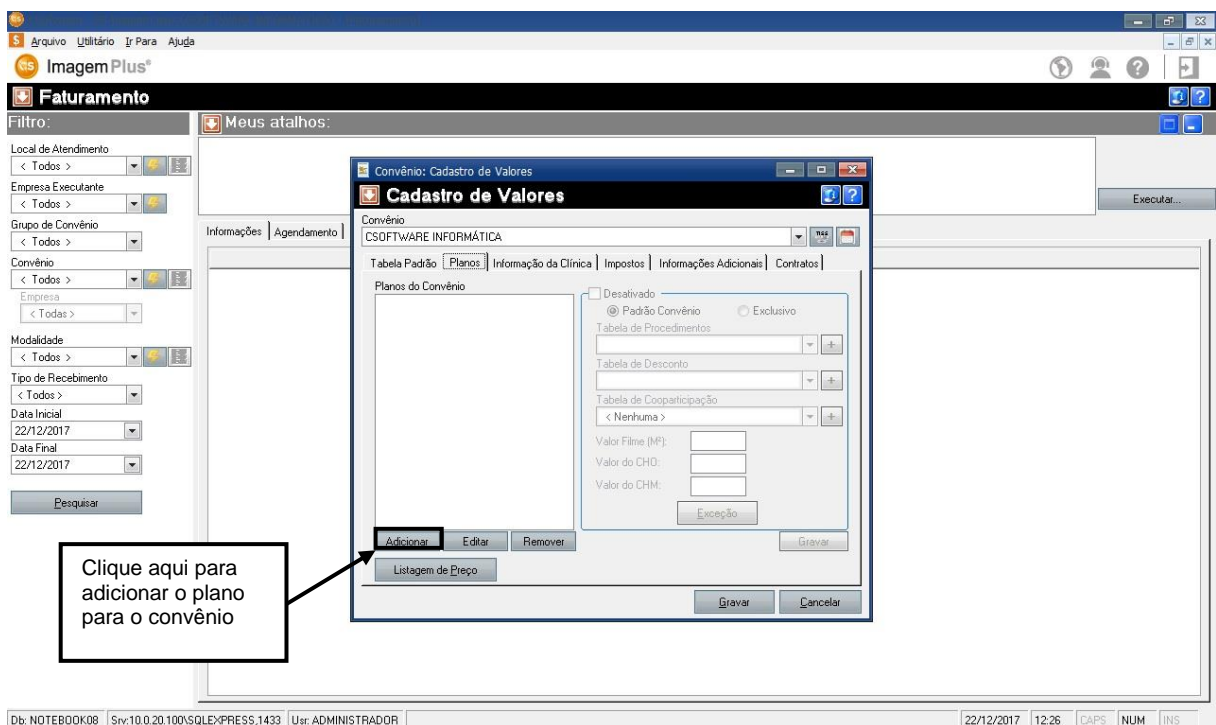

Figura 221

Em seguida digite o **NOME DO PLANO** como mostra a figura 222.

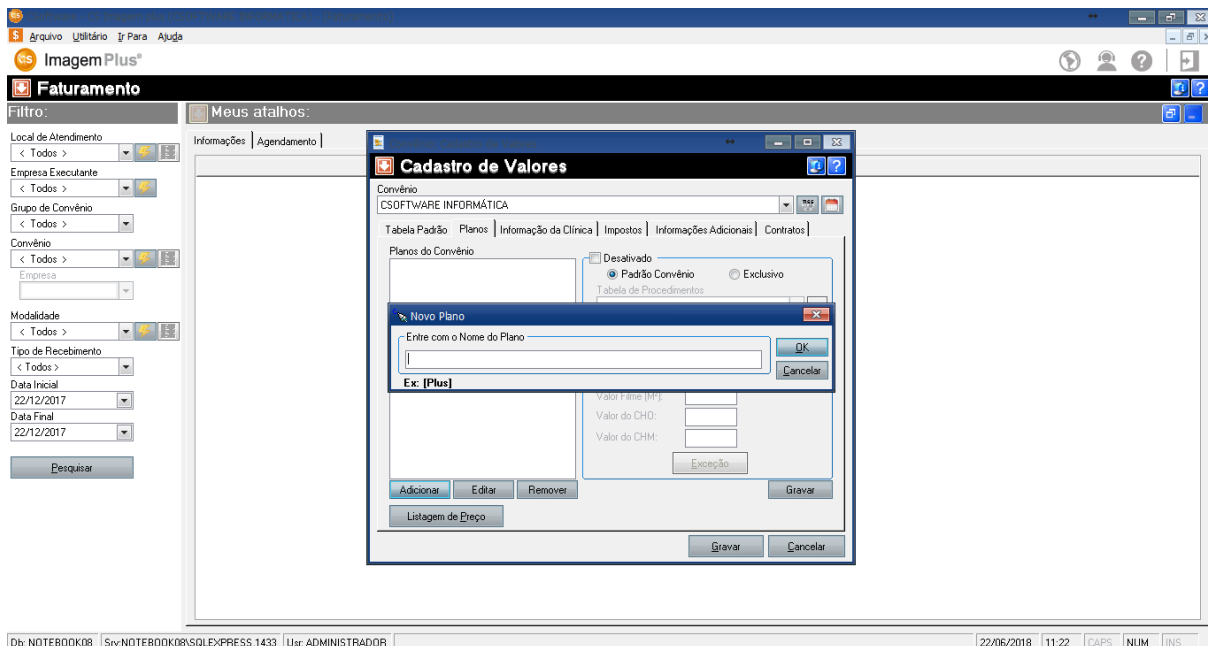

Figura 222

Em seguida clique na opção **OK**, como mostra a figura 223.

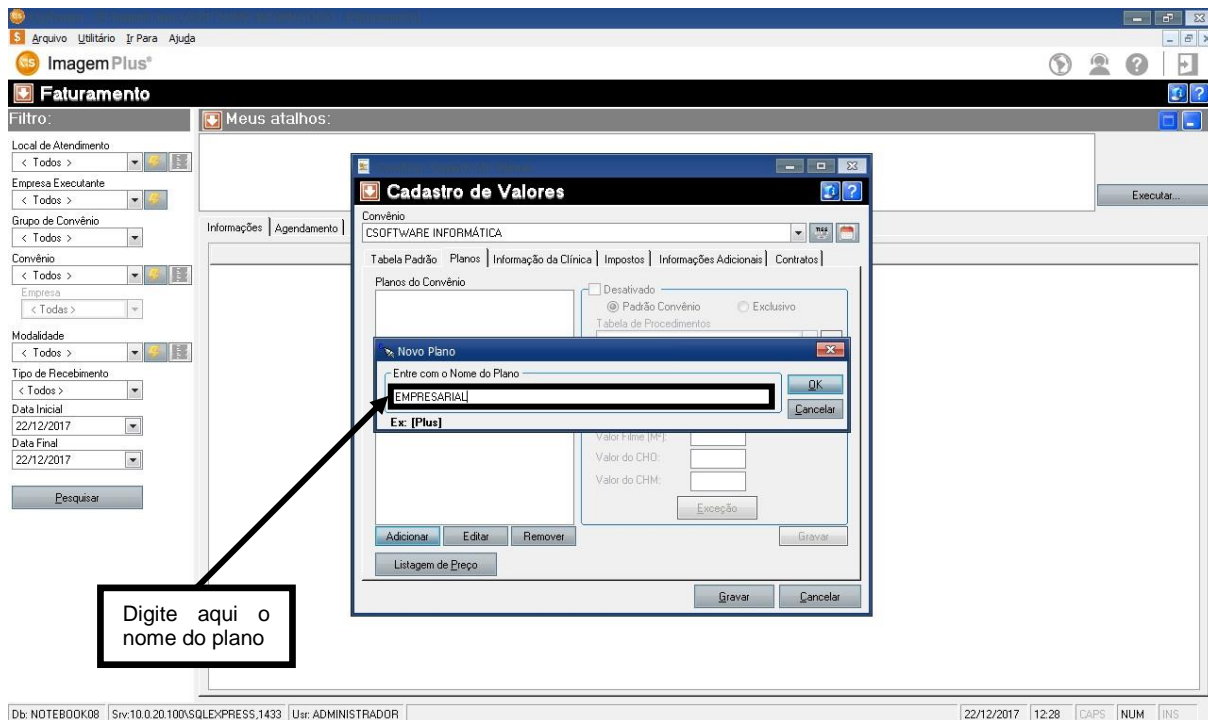

Figura 223

Ao clicar em **OK**, o sistema retornará a seguinte tela, como mostra a figura 224.

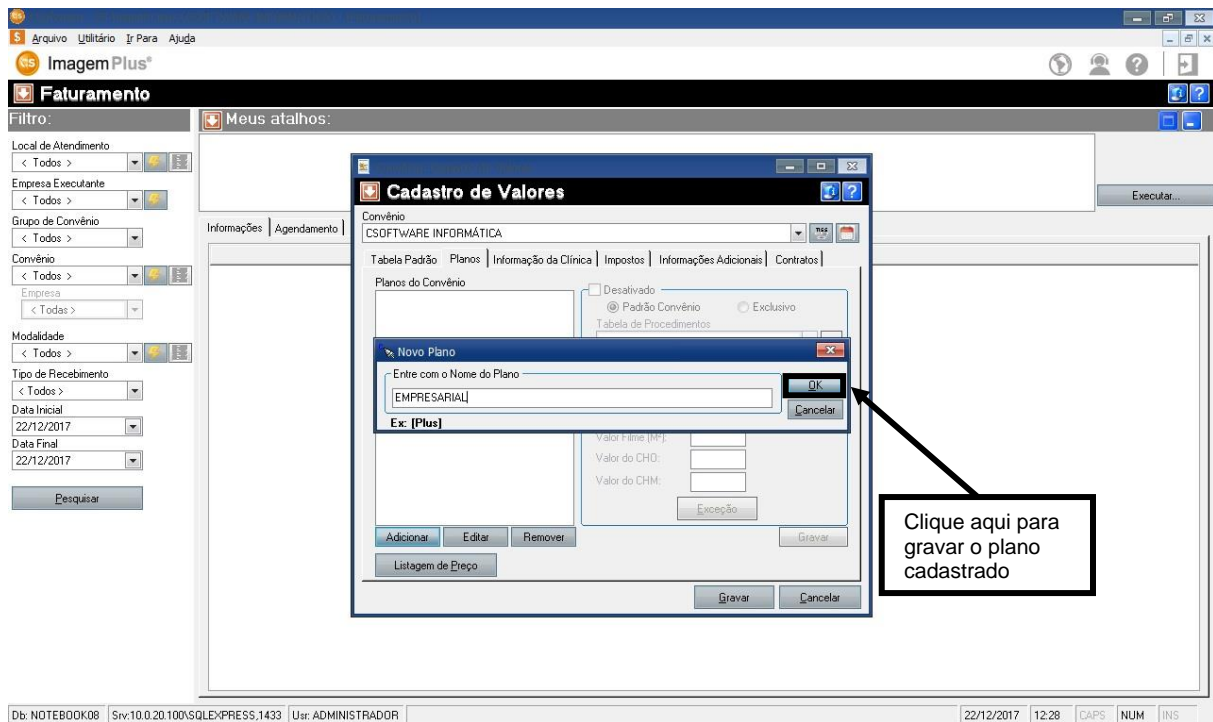

Figura 224

3.8.1 – Como Configurar o Plano com o Padrão do Convênio

Nesta opção o plano cadastrado usará todos os dados do convênio como: **TABELA DE PROCEDIMENTOS, VALOR DE FILME, VALOR DO CHM, VALOR DO CHO** e **TABELA DE DESCONTO**. Para configurar com o padrão do convênio basta clicar na opção **PADRÃO DO CONVENIO**, como mostra a figura 225.

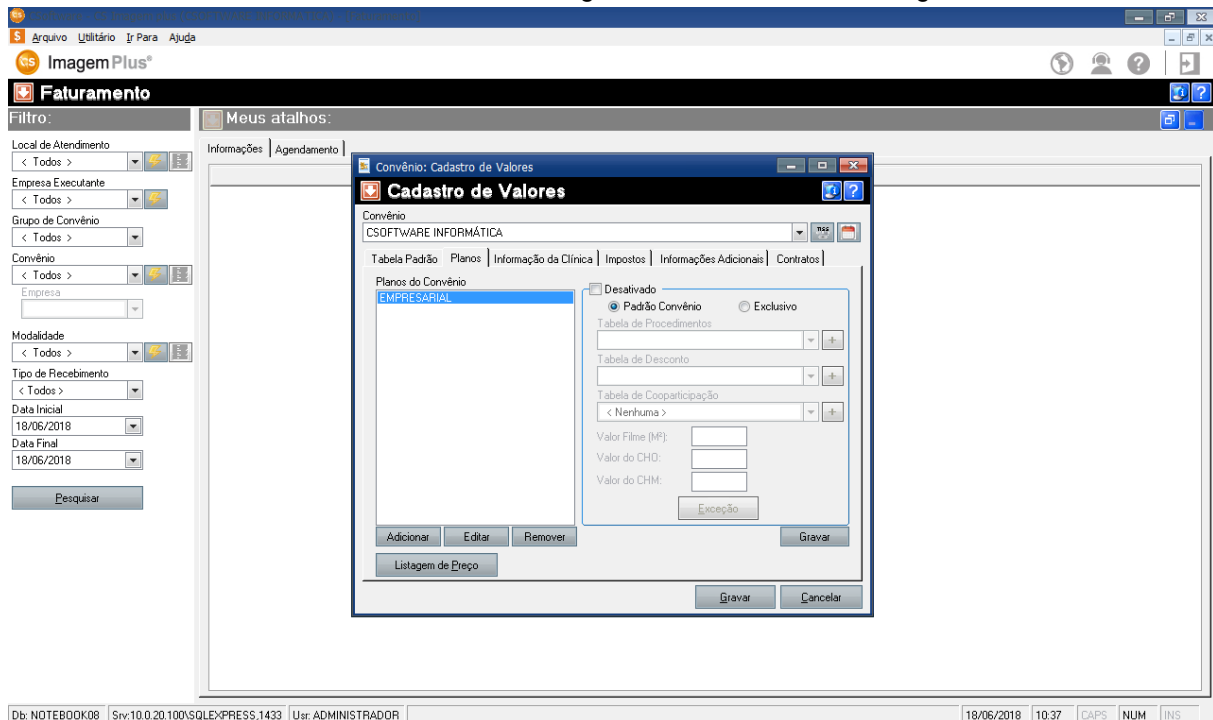

Figura 225

Em seguida clique na opção **GRAVAR**, como mostra a figura 226.

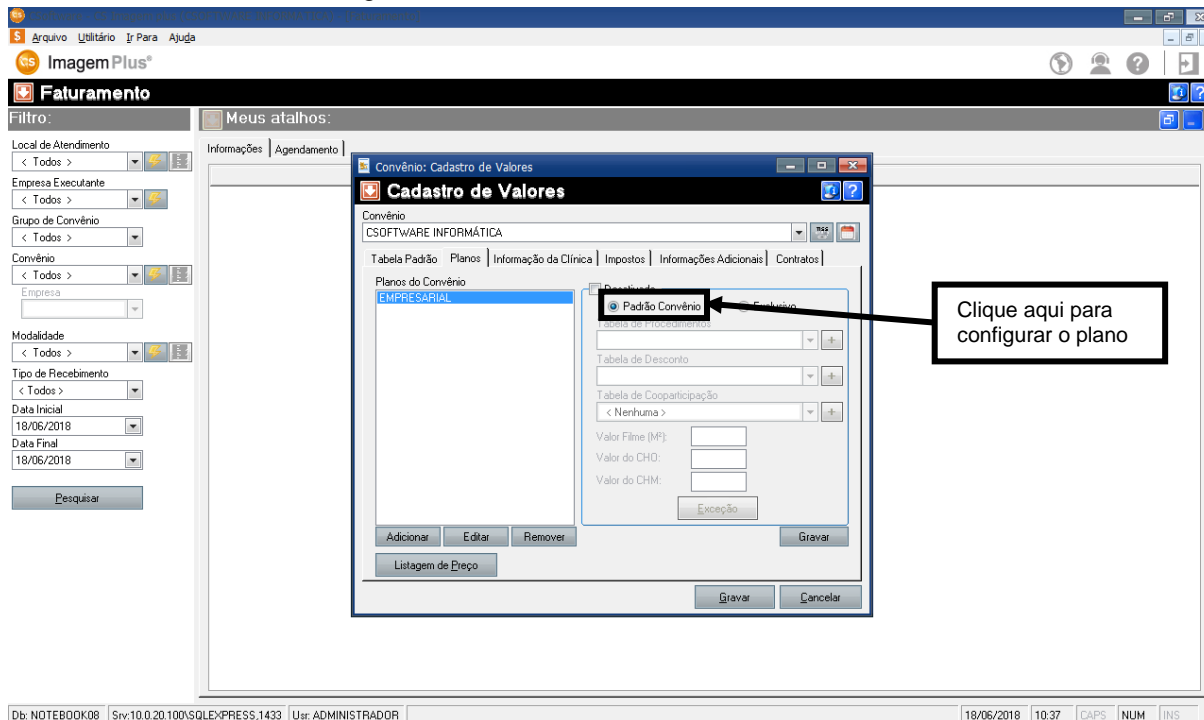

Figura 226

3.8.2 – Como Configurar o Plano para Exclusivo

Nesta opção você poderá criar um padrão exclusivo para o plano. Para configurar com o padrão exclusivo basta clicar na opção **PADRÃO EXCLUSIVO**, como mostra a figura 227.

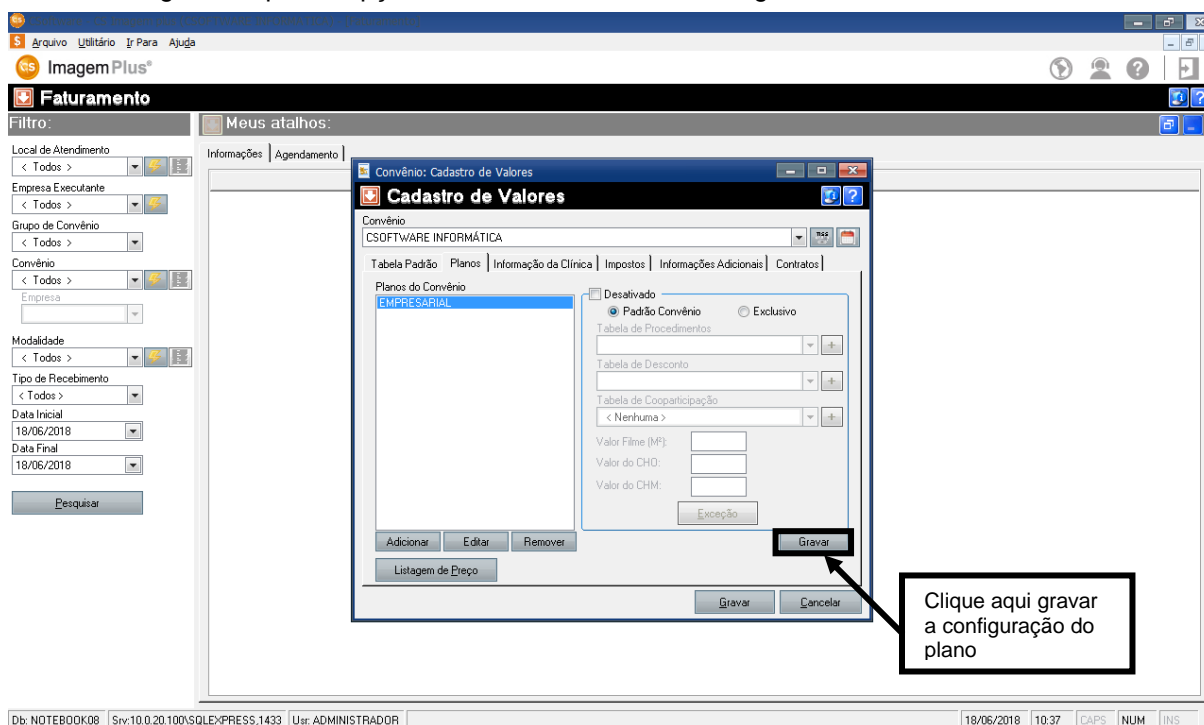

Figura 227

Em seguida selecione a **TABELA DE PROCEDIMENTO** para o **PLANO**, como mostra a figura 228.

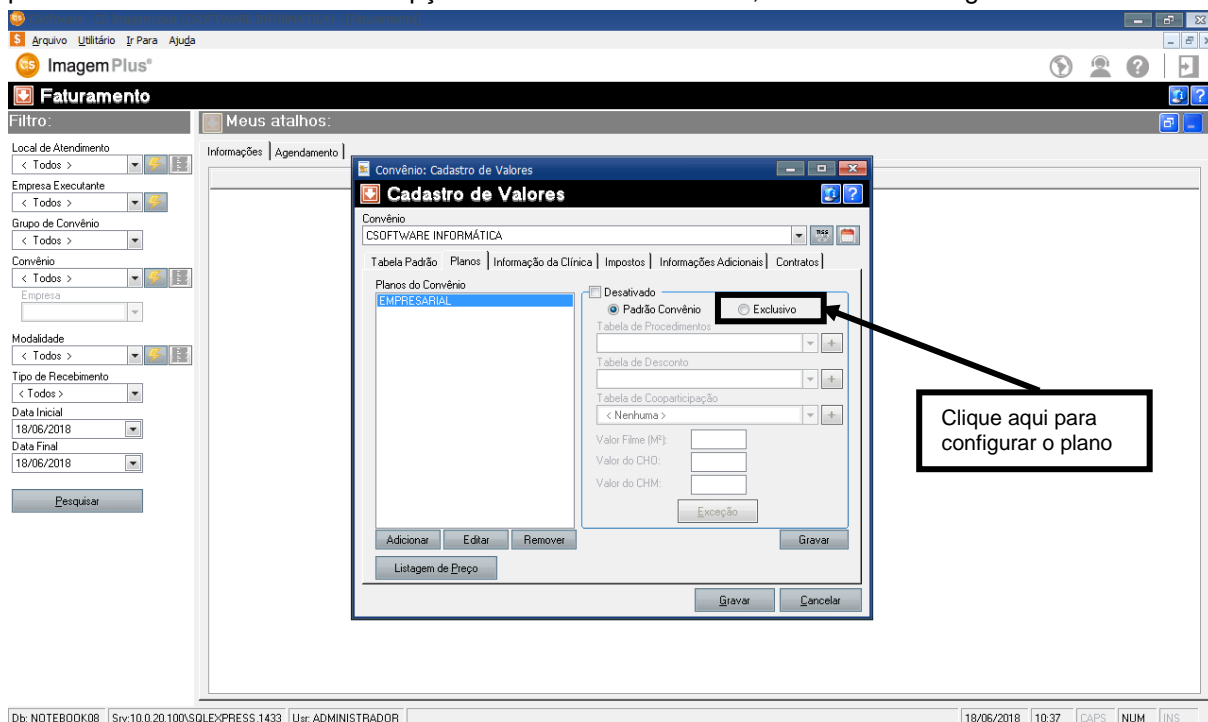

Figura 228

Em seguida selecione a **TABELA DE DESCONTO**, caso o **PLANO** tenha, como mostra a figura 229.

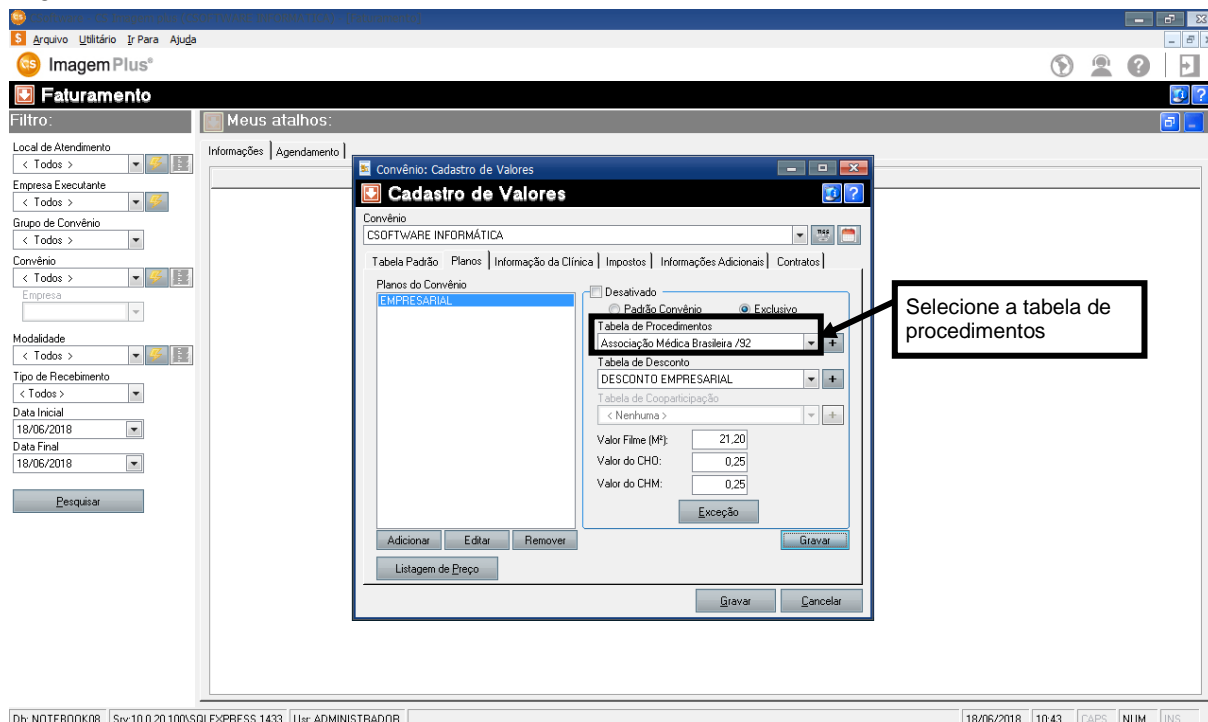

Figura 229

Em seguida preencha os campos **VALOR DO FILME**, **VALOR DO CHO** e **VALOR DO CHM** como mostra a figura 230.

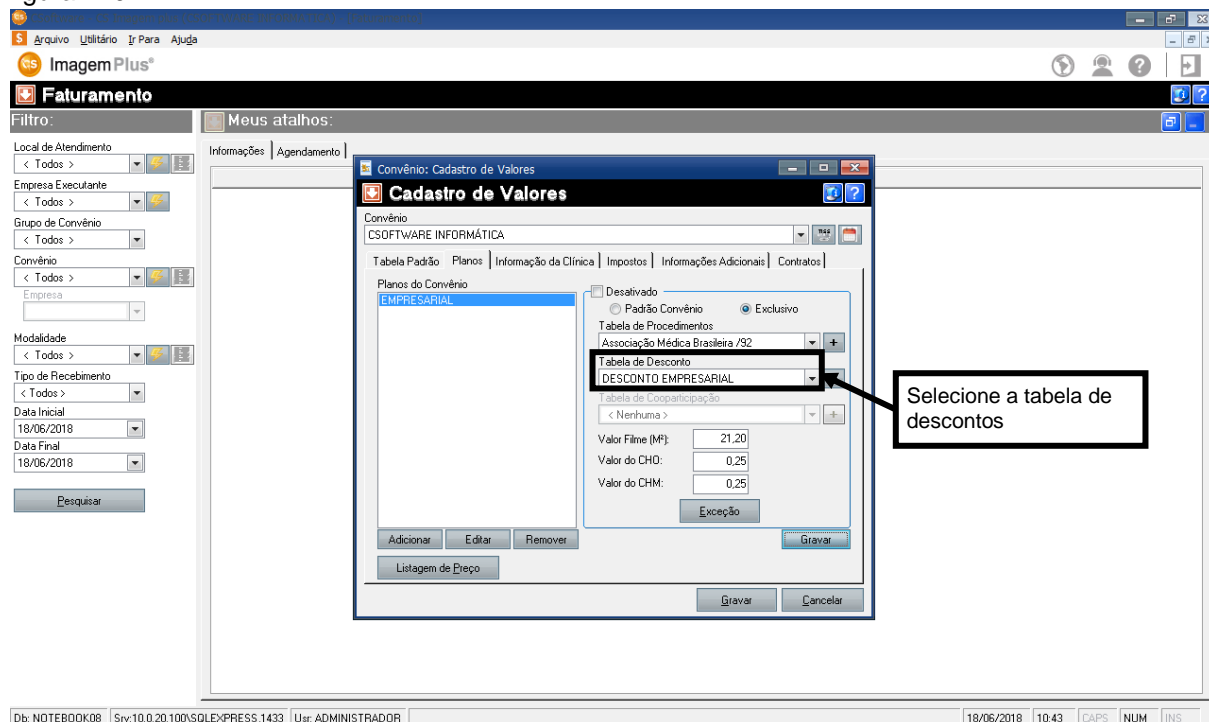

Figura 230

Ao término das configurações, clique na opção **GRAVAR**, como mostra a figura 231.

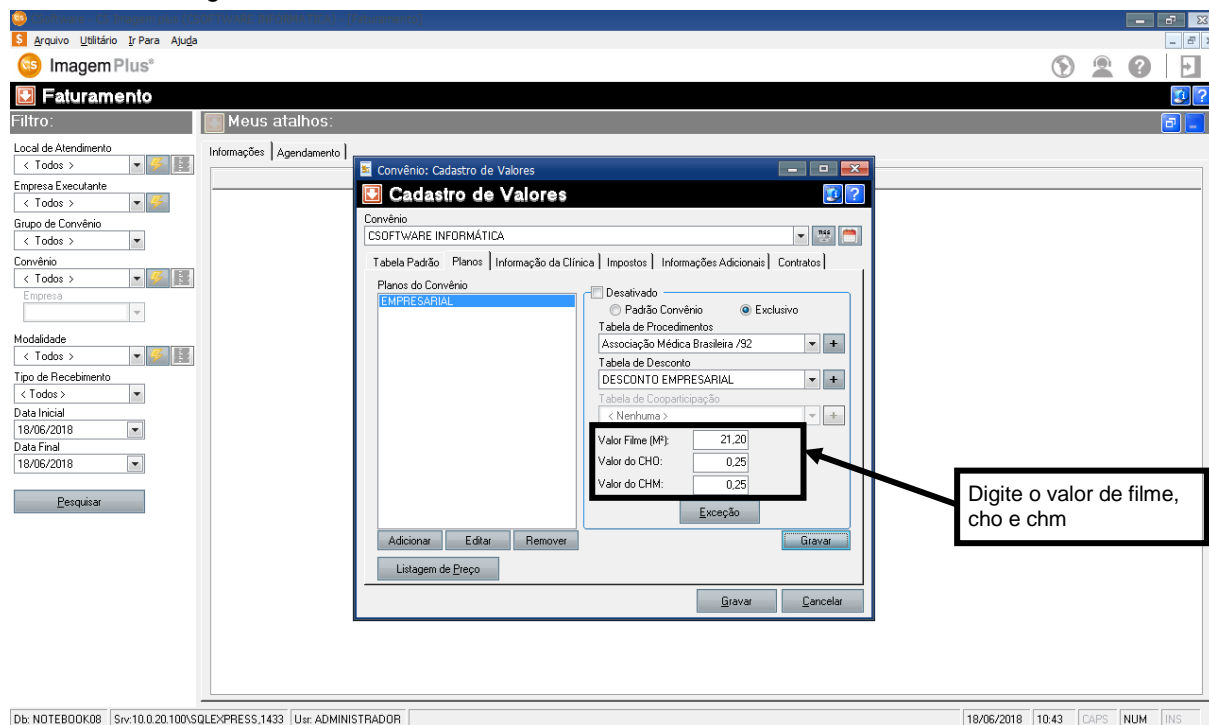

Figura 231

3.8.3 – Como Criar Exceção de Valores para o Plano

Para criar uma **EXCEÇÃO DE VALORES PARA O PLANO**, é necessário selecionar o **PLANO** desejado como mostra a figura 232.

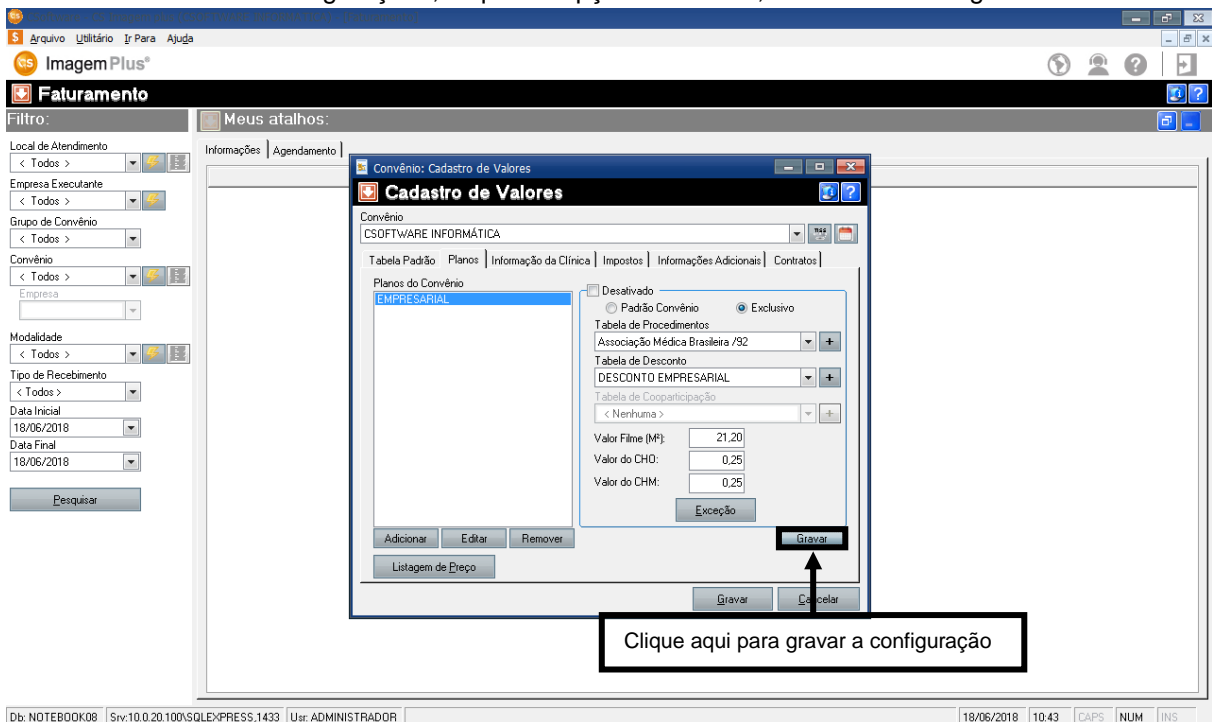

Figura 232

Em seguida clique no botão **EXCEÇÃO** como mostra a figura 233.

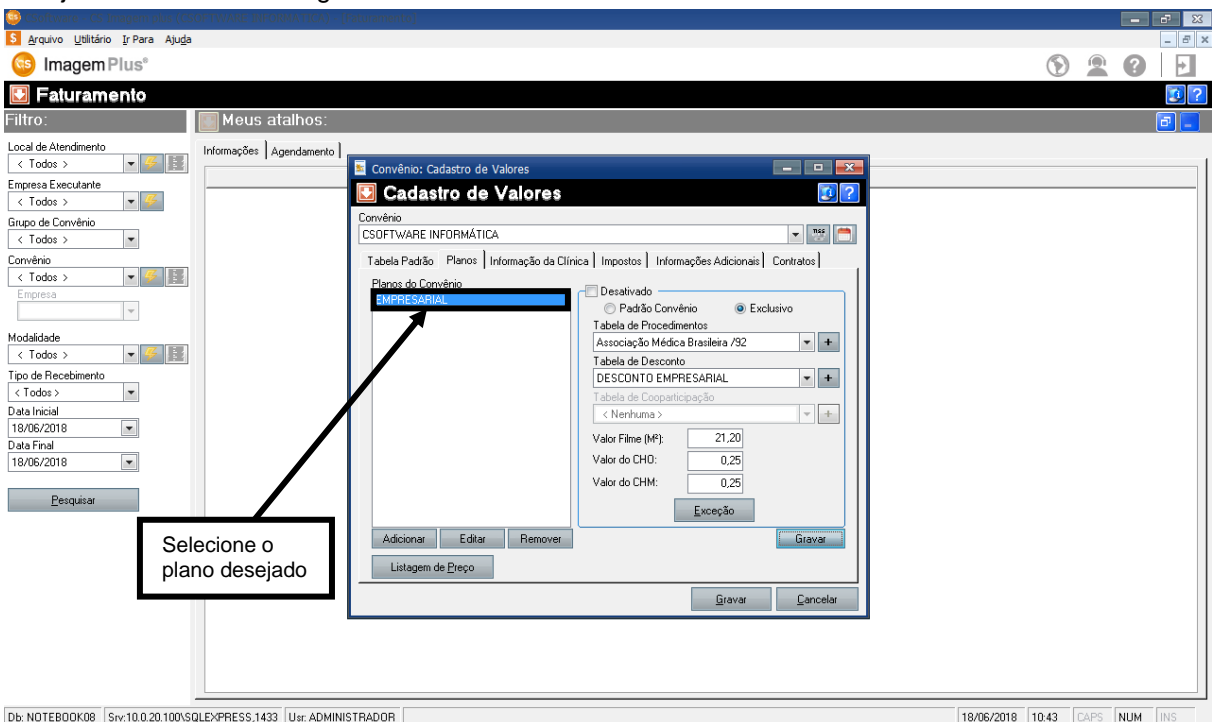

Figura 233

Ao clicar no botão **EXCEÇÃO** o sistema retornará a seguinte tela, como mostra a figura 234.

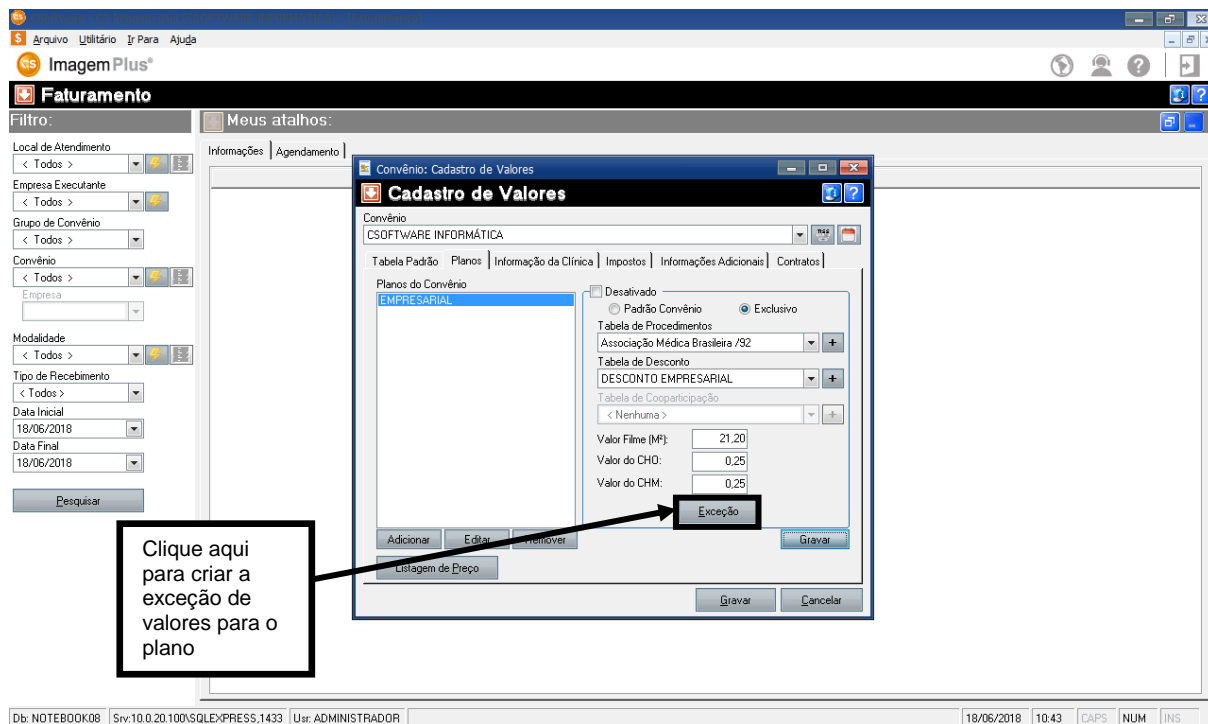

Figura 234

Em seguida clique na opção **ADICIONAR** como mostra a figura 235

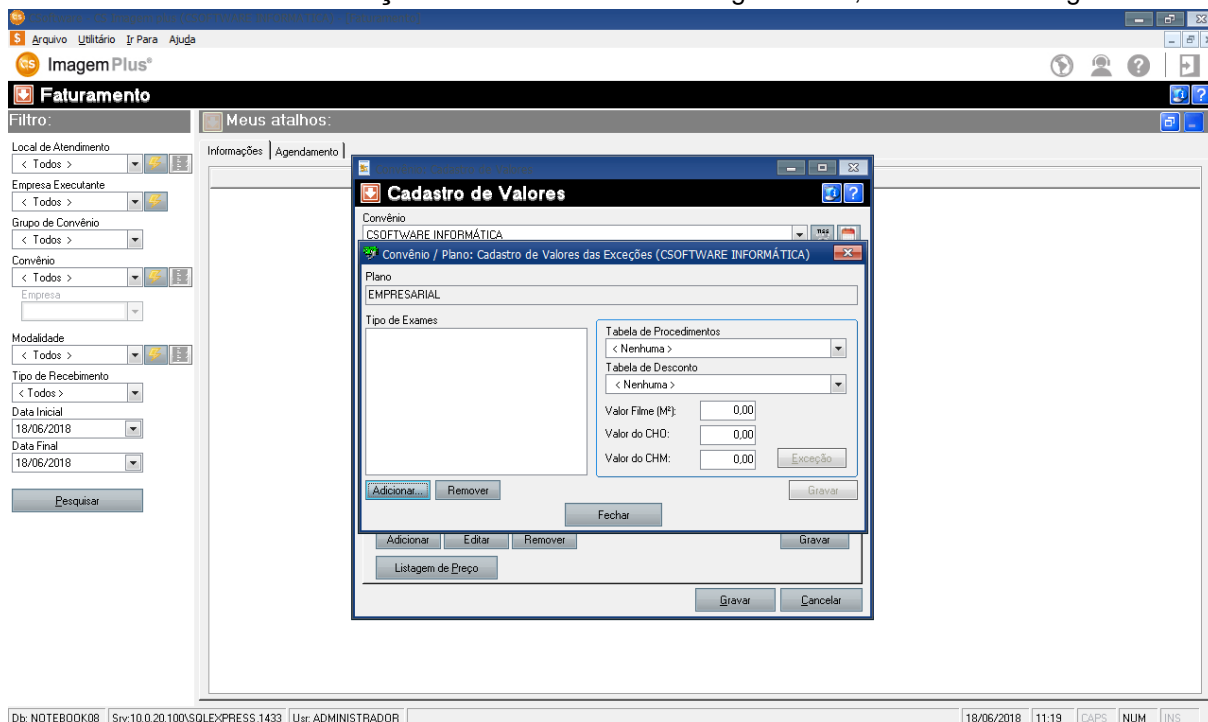

Figura 235

Ao clicar em **ADICIONAR** o sistema retornará a seguinte tela, como mostra a figura 236.

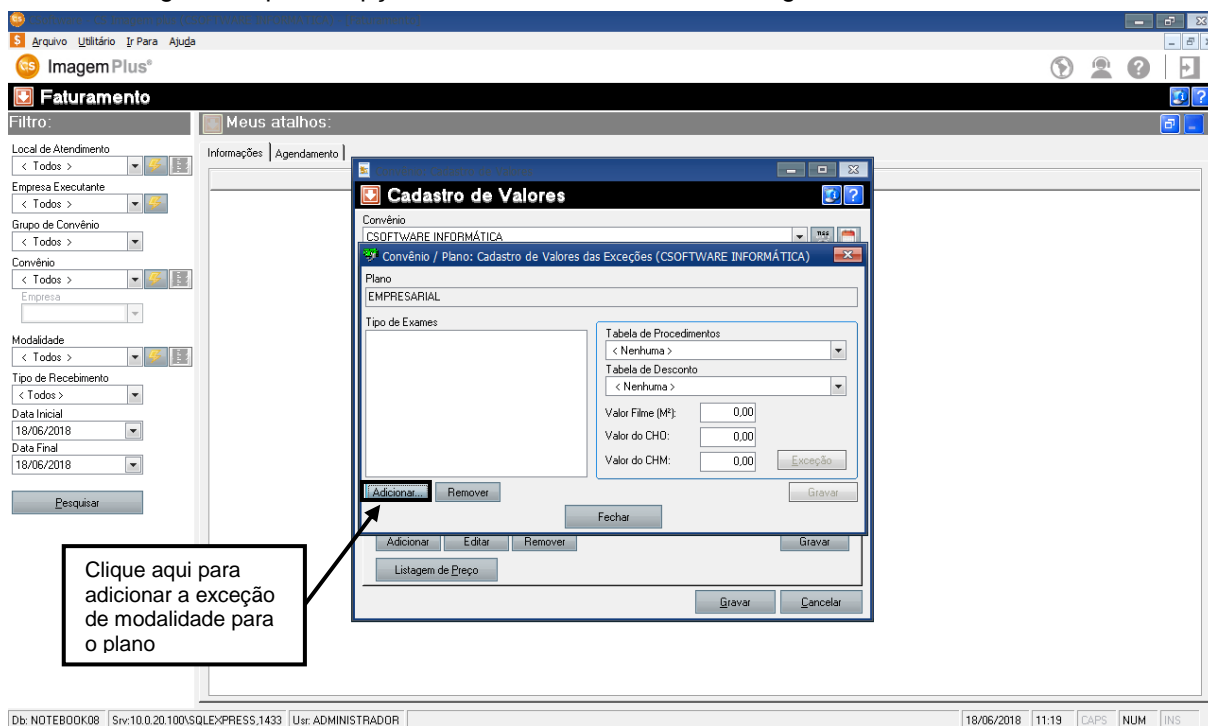

Figura 236

Em seguida selecione a **MODALIDADE** desejada, como mostra a figura 237.

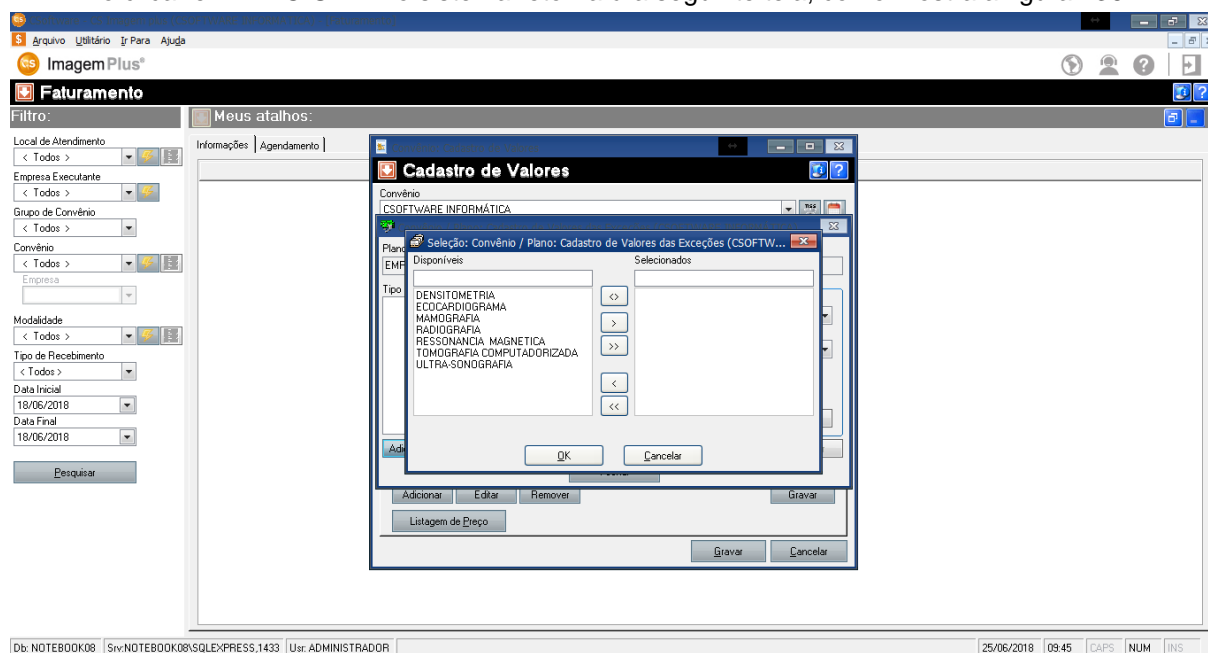

Figura 237

Em seguida clique na opção ➤ para adicionar o a **EXCEÇÃO DA MODALIDADE** como mostra a figura 238.

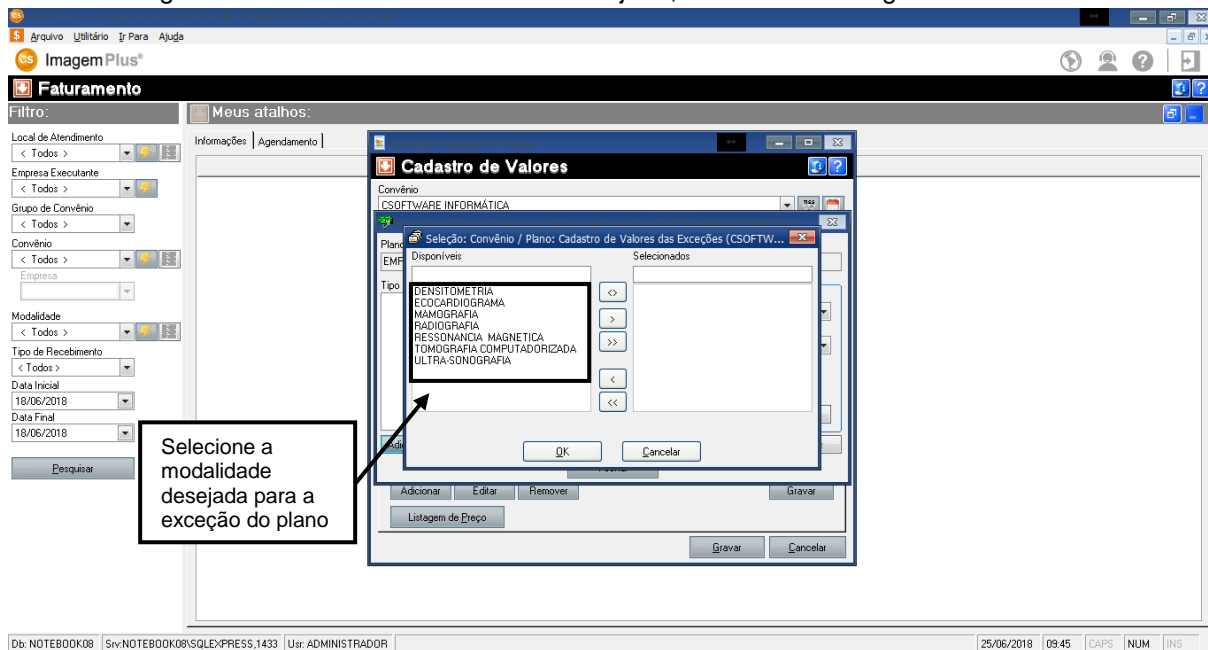

Figura 238

Em seguida clique na opção **OK**, como mostra a figura 239.

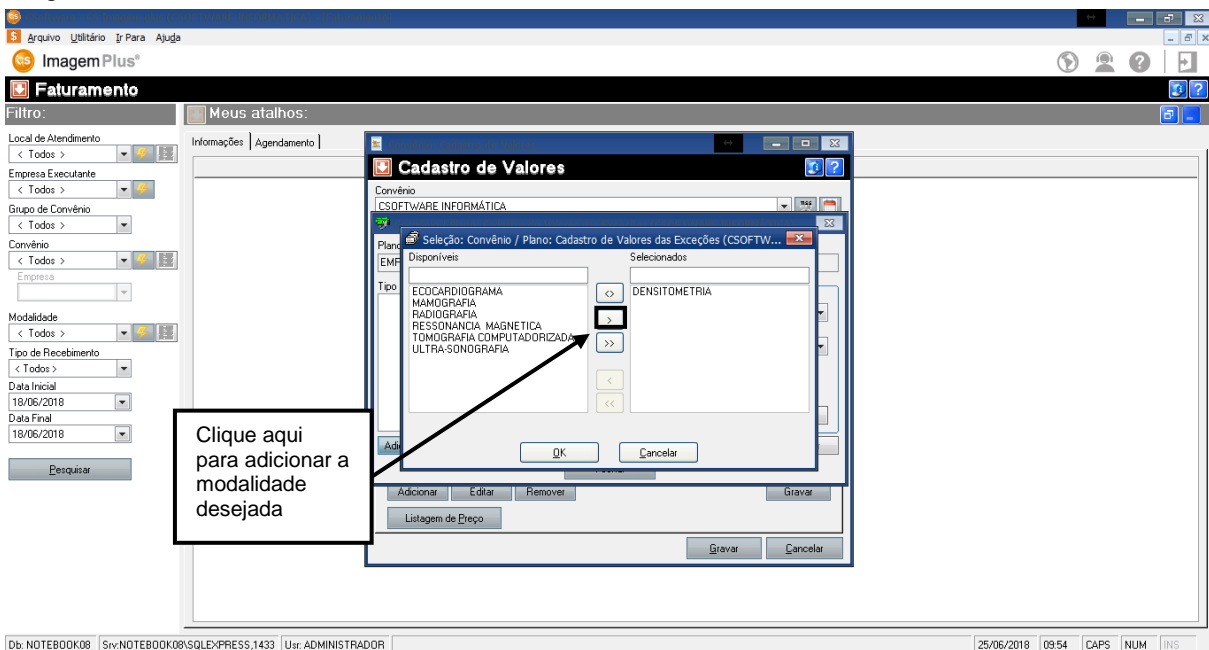

Figura 239

Ao clicar em **OK** o sistema retornará a seguinte tela, como mostra a figura 240.

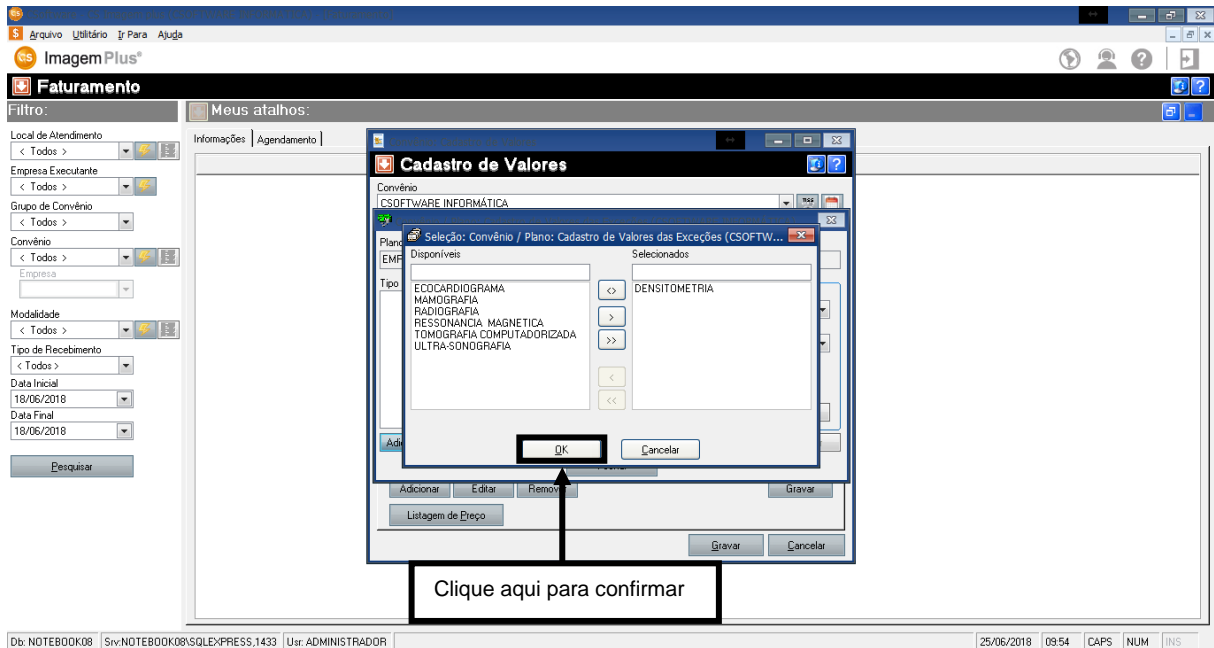

Figura 240

Em seguida selecione a **TABELA DE PROCEDIMENTOS**, como mostra a figura 241.

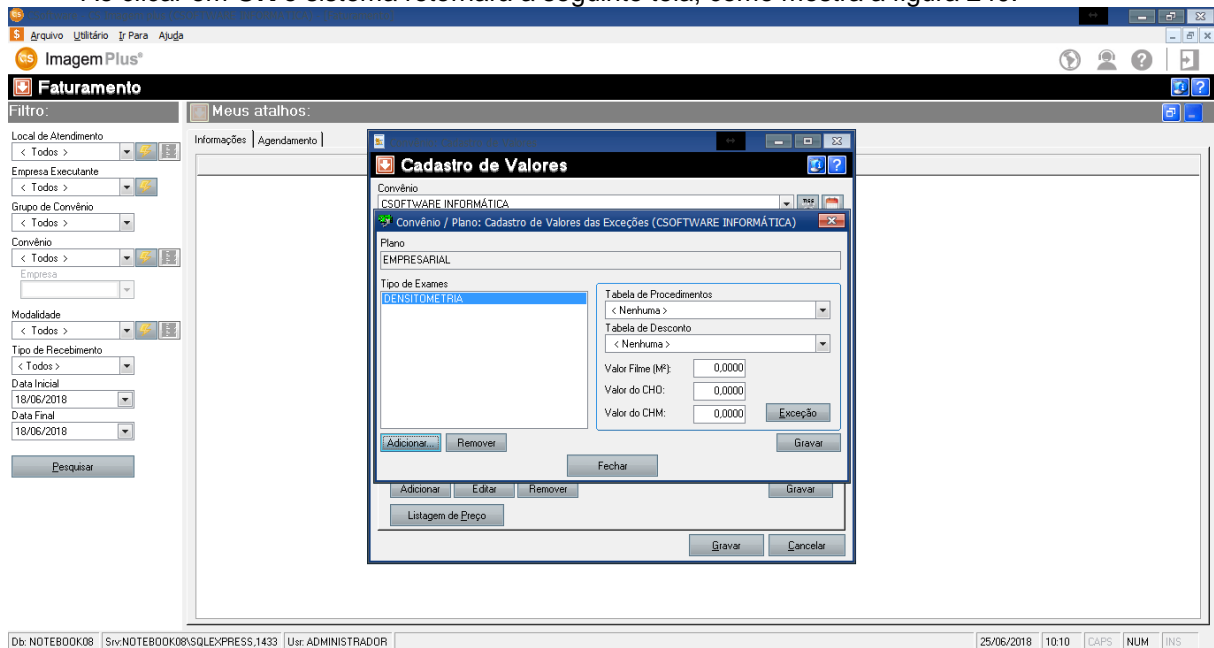

Figura 241

Em seguida selecione a **TABELA DE DESCONTO**, como mostra a figura 242.

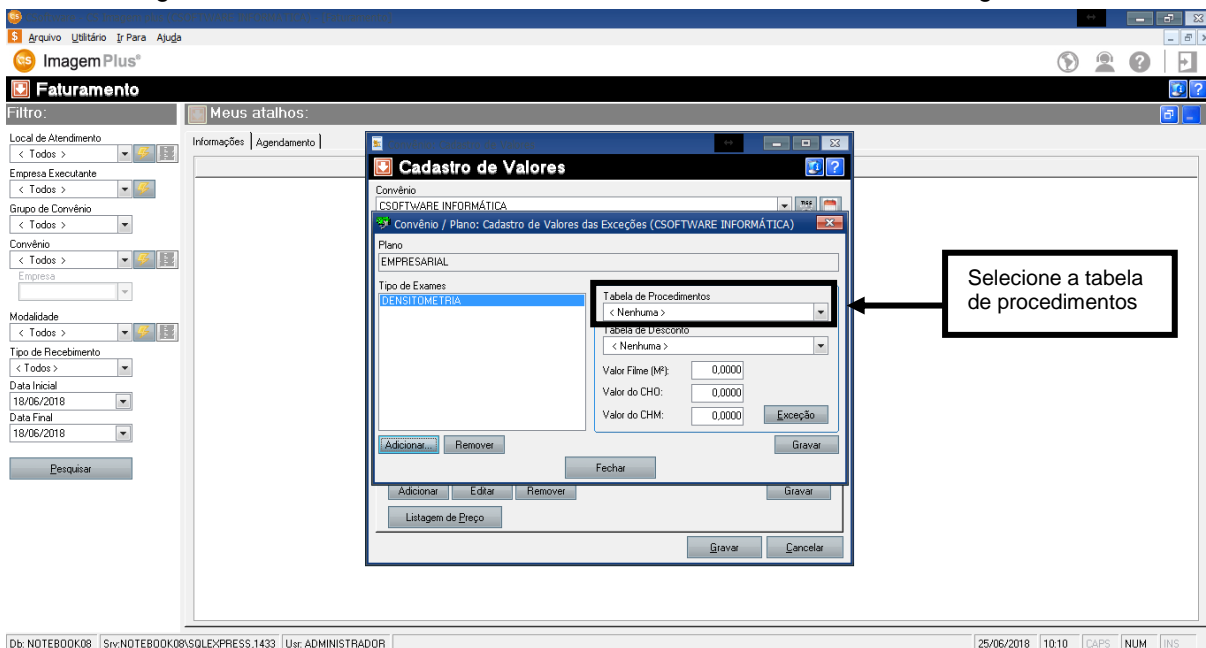

Figura 242

Em seguida preencha os campos **VALOR DO FILME**, **VALOR DO CHO** e **VALOR DO CHM**, como mostra a figura 243.

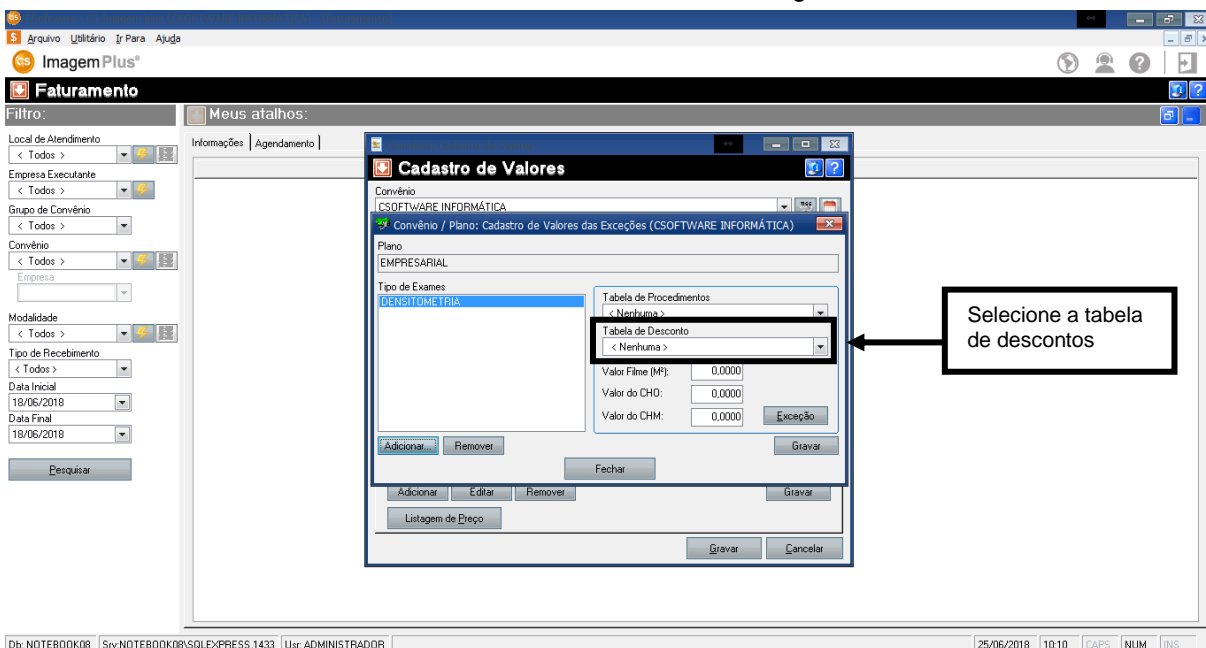

Figura 243

Ao término do preenchimento dos campos clique na opção **GRAVAR**, como mostra a figura 244.

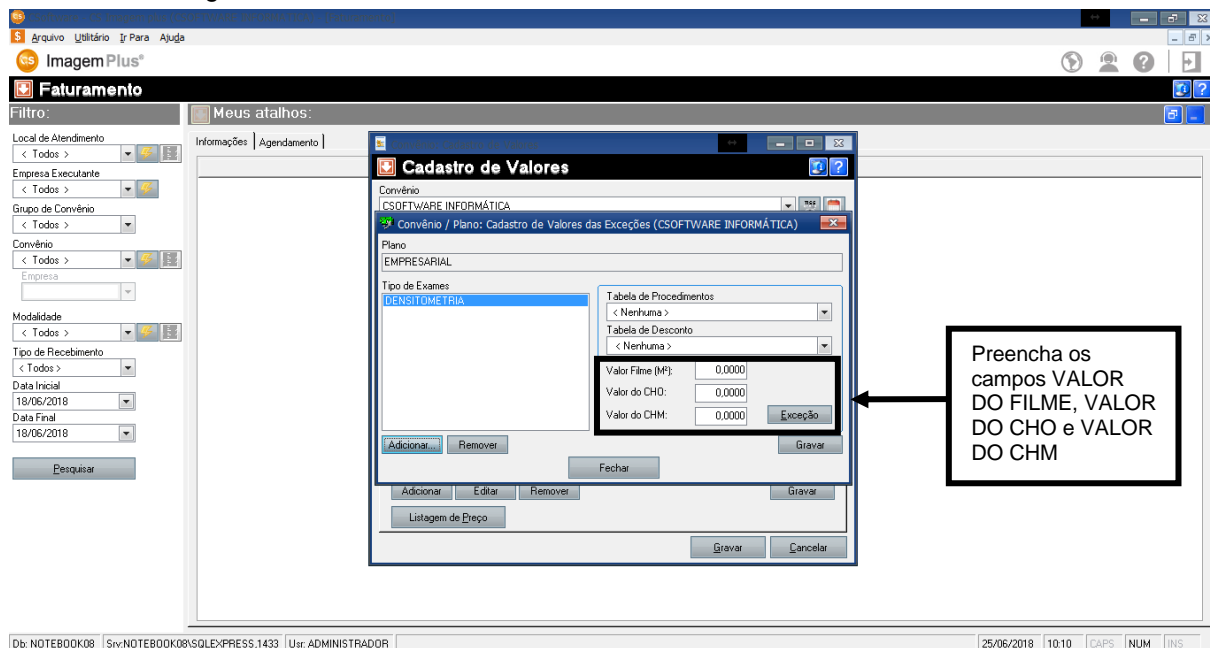

Figura 244

3.8.4 – Como Criar Exceção de Exame para o Plano

Para criar uma **EXCEÇÃO DE EXAME PARA O PLANO**, é necessário selecionar o **PLANO** desejado como mostra a figura 245.

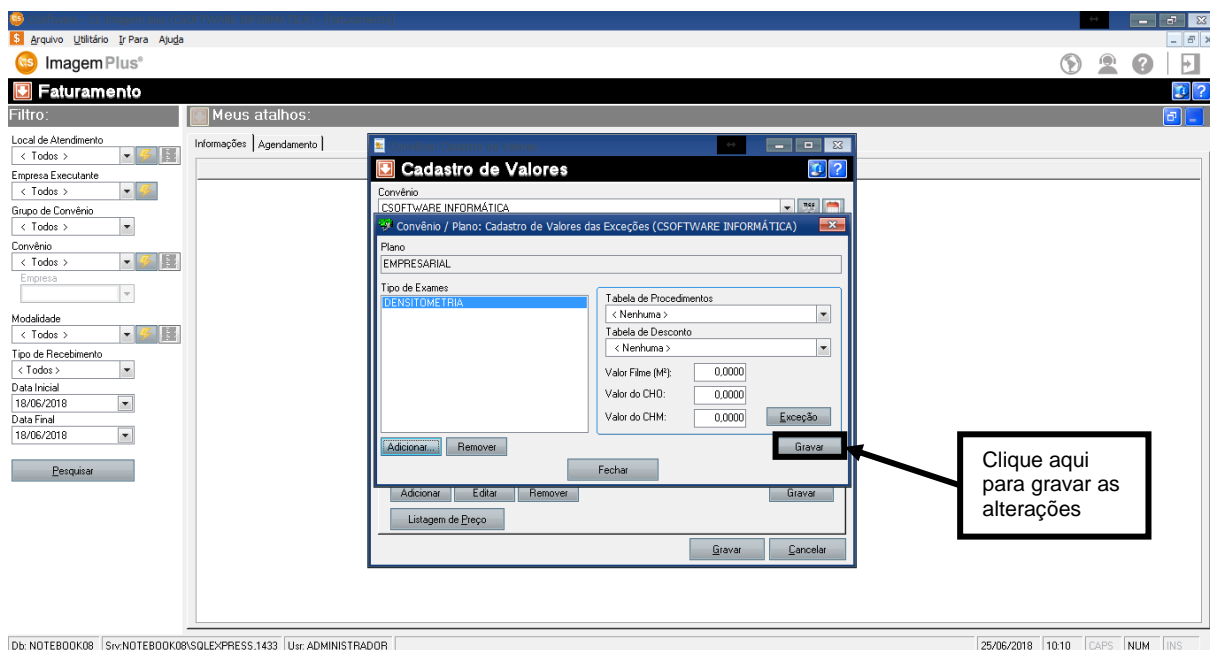

Figura 245

Em seguida clique no botão **EXCEÇÃO** como mostra a figura 246.

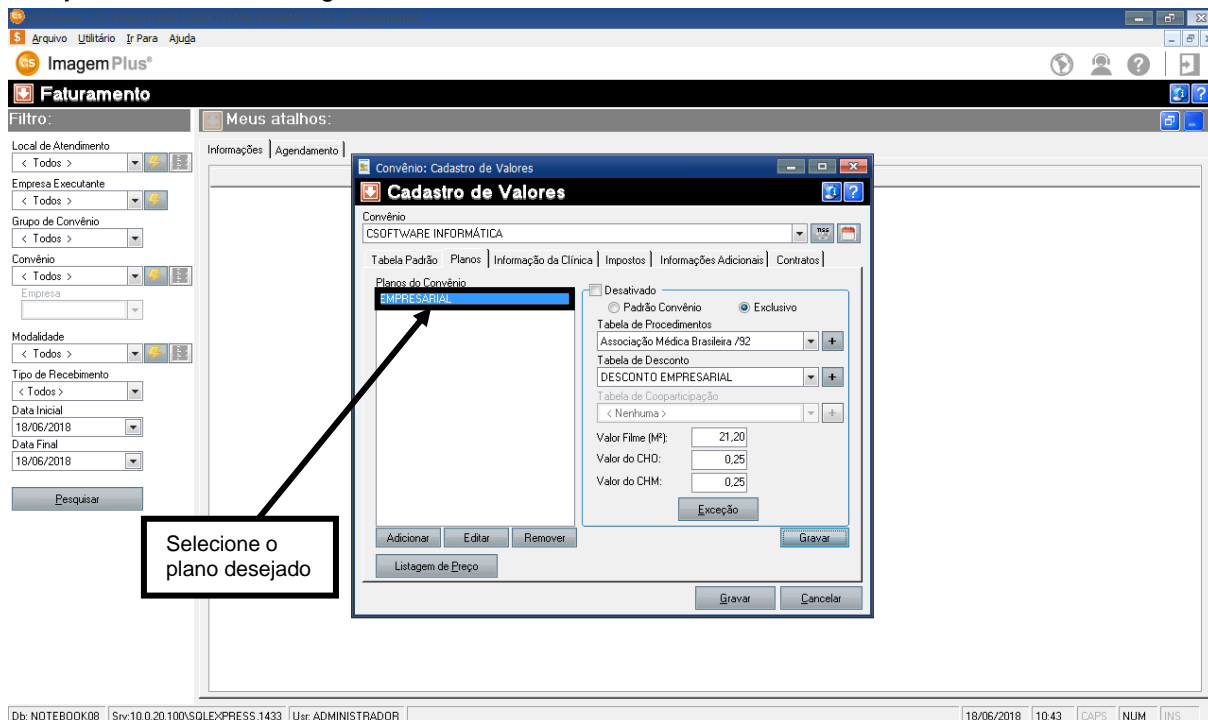

Figura 246

Ao clicar no botão **EXCEÇÃO** o sistema retornará a seguinte tela como mostra a figura 247.

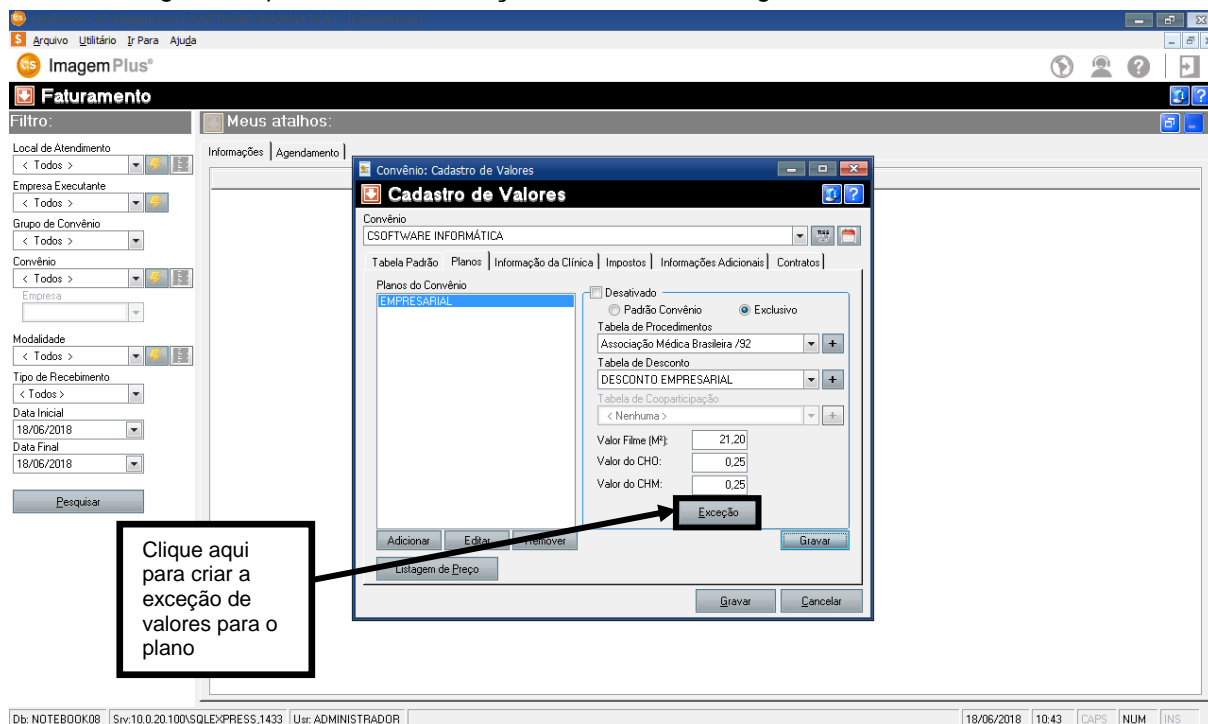

Figura 247

Em seguida clique na opção **ADICIONAR** como mostra a figura 248.

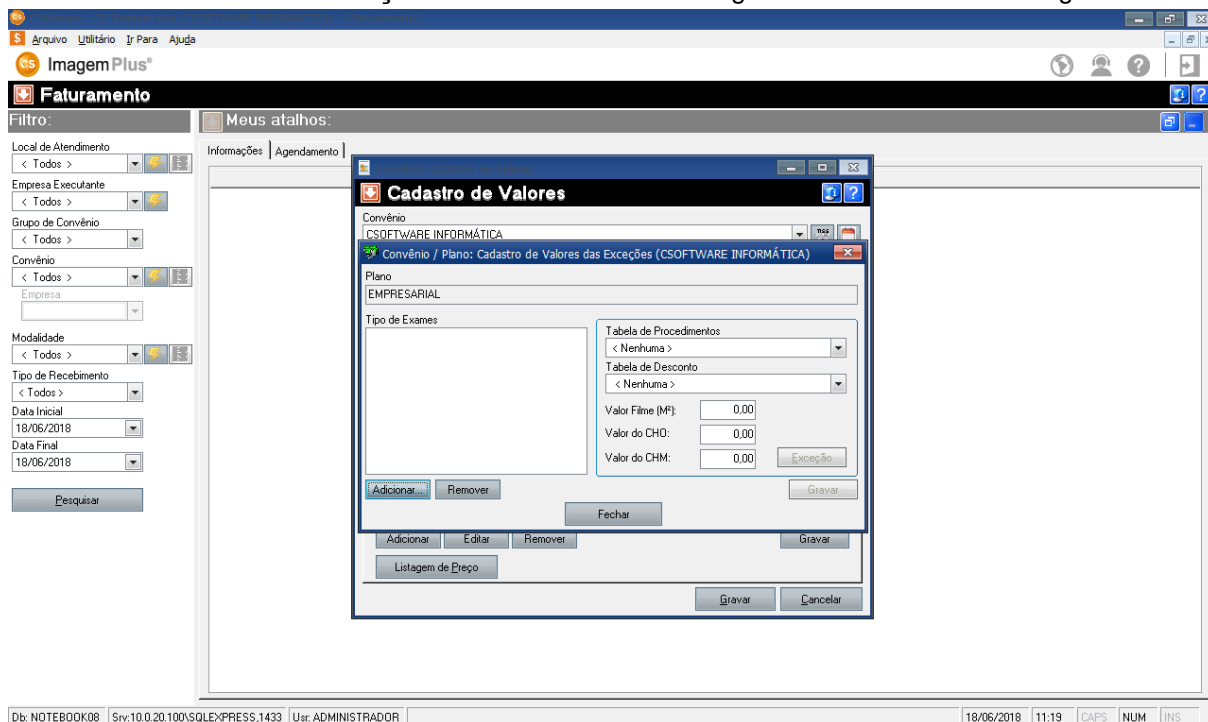

Figura 248

Ao clicar em **ADICIONAR** o sistema retornará a seguinte tela, como mostra a figura 249.

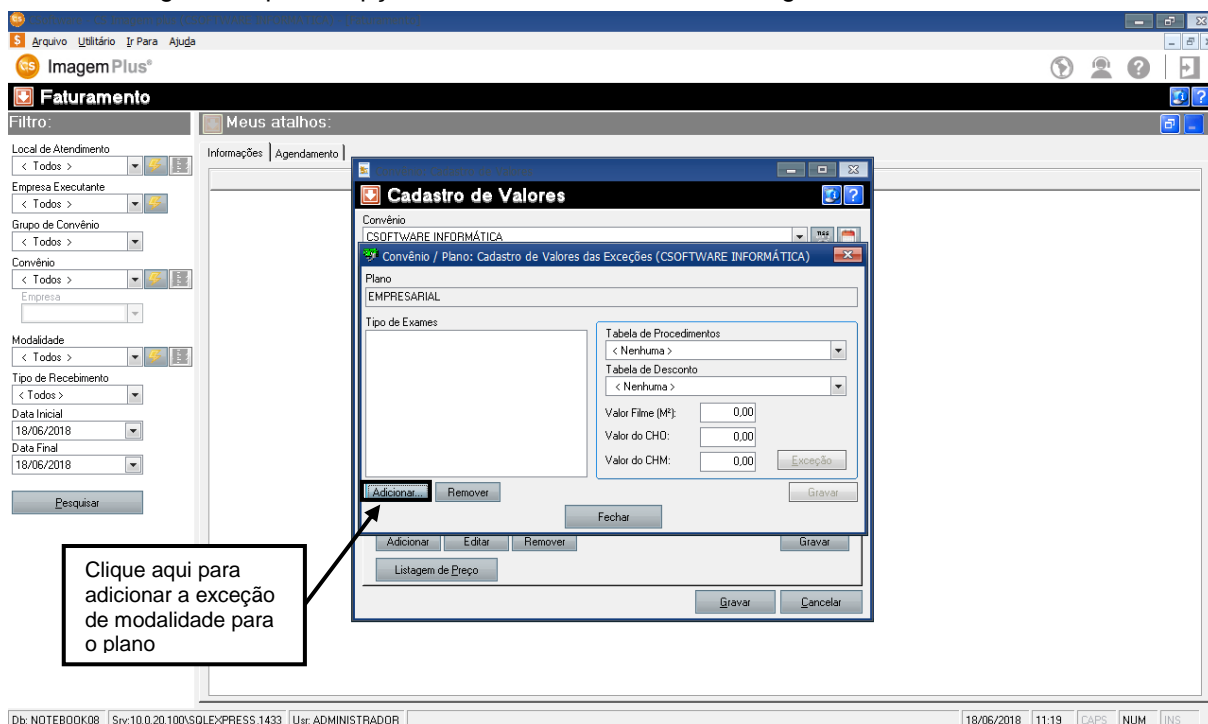

Figura 249

Em seguida selecione a **MODALIDADE** desejada, como mostra a figura 250.

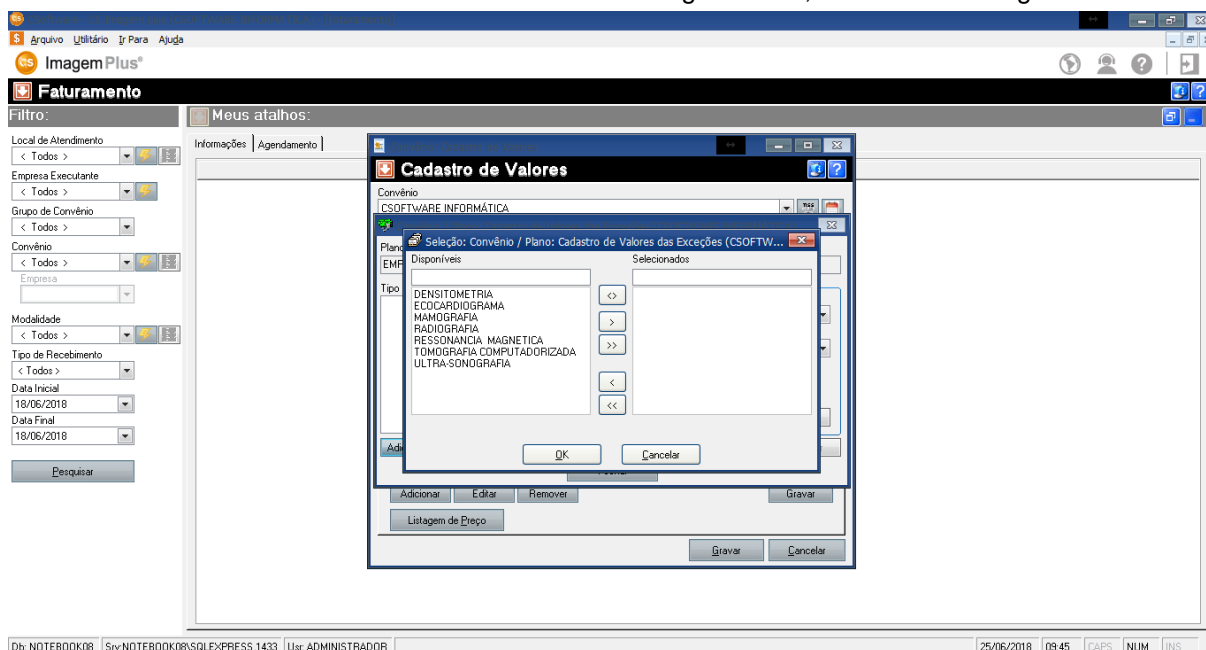

Figura 250

Em seguida clique na opção ➤ para adicionar o a **EXCEÇÃO DA MODALIDADE** como mostra a figura 251.

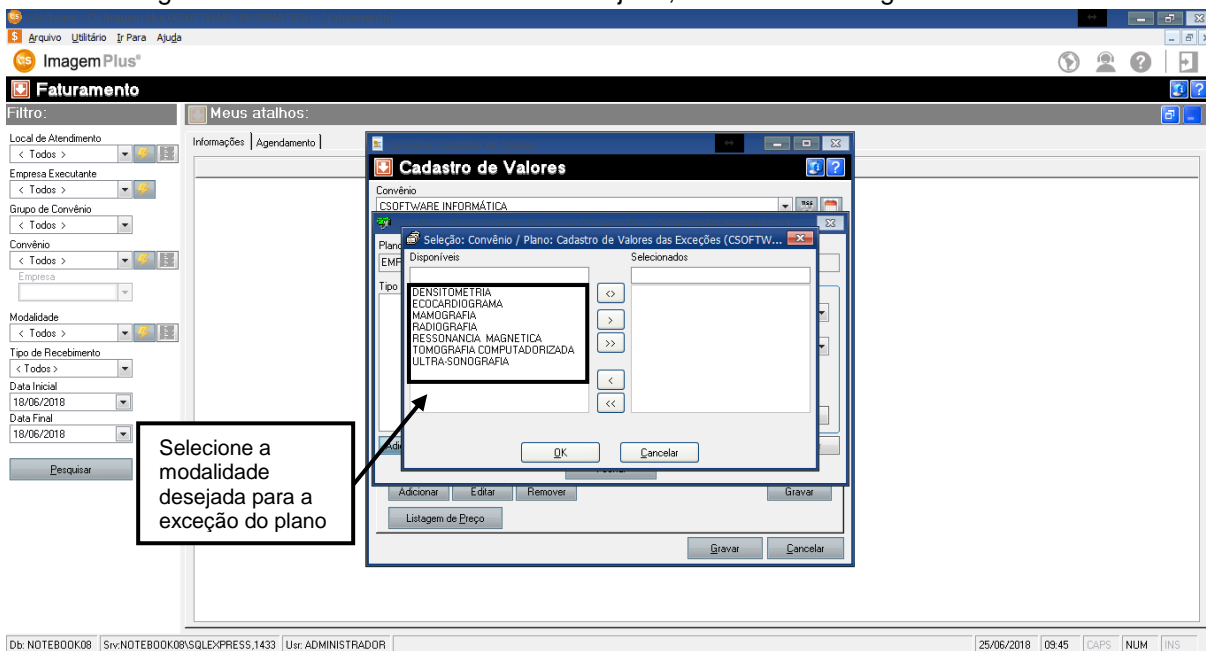

Figura 251

Em seguida clique na opção **OK**, como mostra a figura 252.

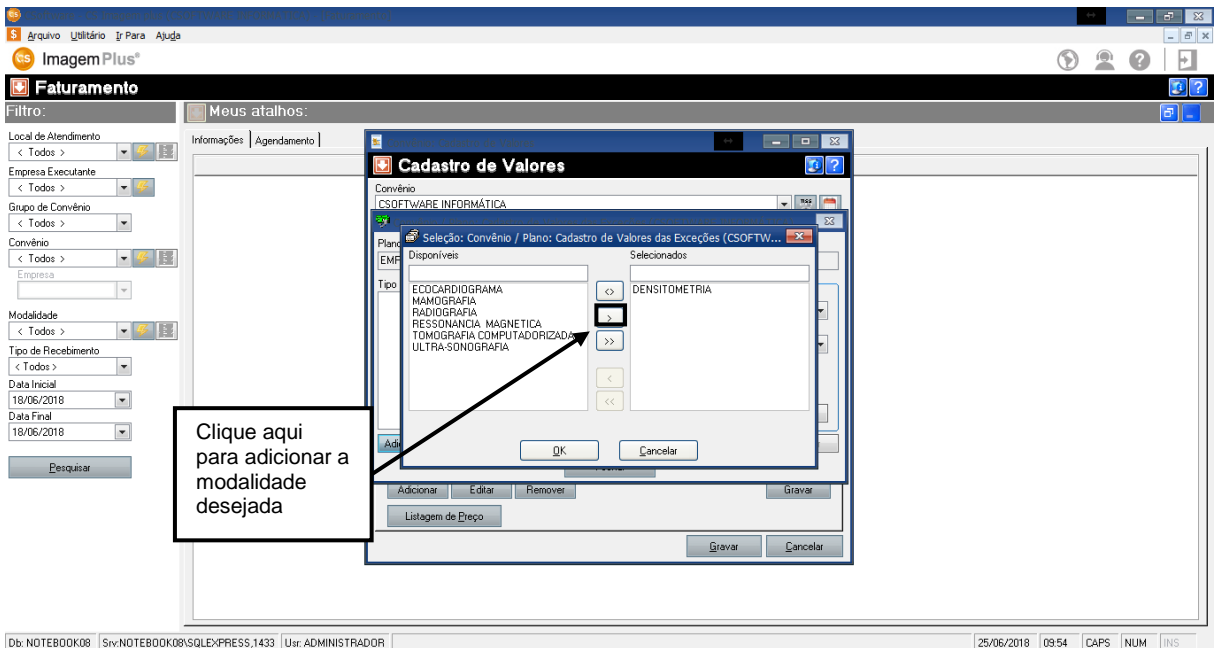

Figura 252

Ao clicar em **OK** o sistema retornará a seguinte tela, como mostra a figura 253.

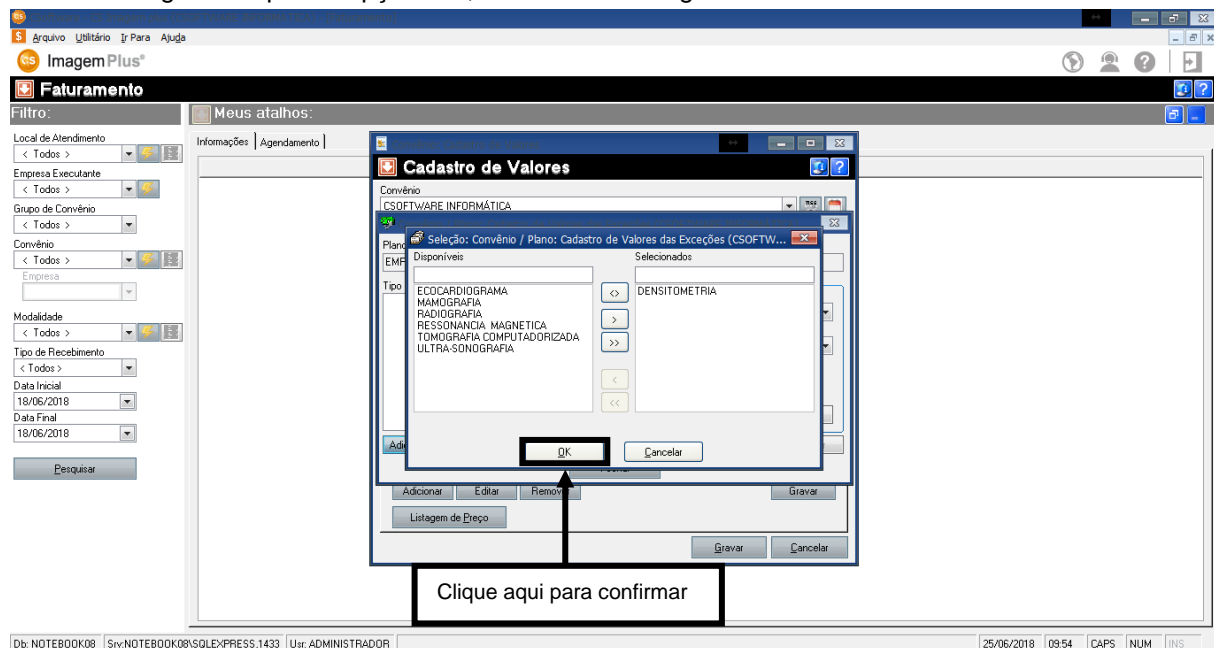

Figura 253

Em seguida selecione a **TABELA DE PROCEDIMENTOS**, como mostra a figura 254.

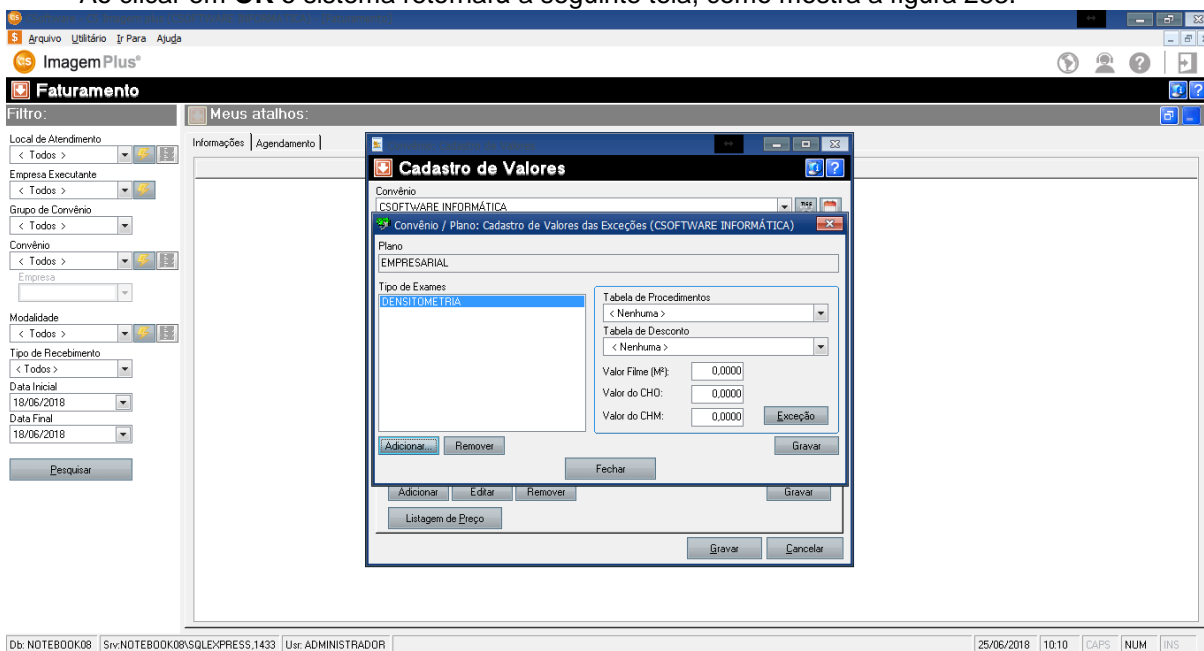

Figura 254

Em seguida selecione a **TABELA DE DESCONTO**, como mostra a figura 255.

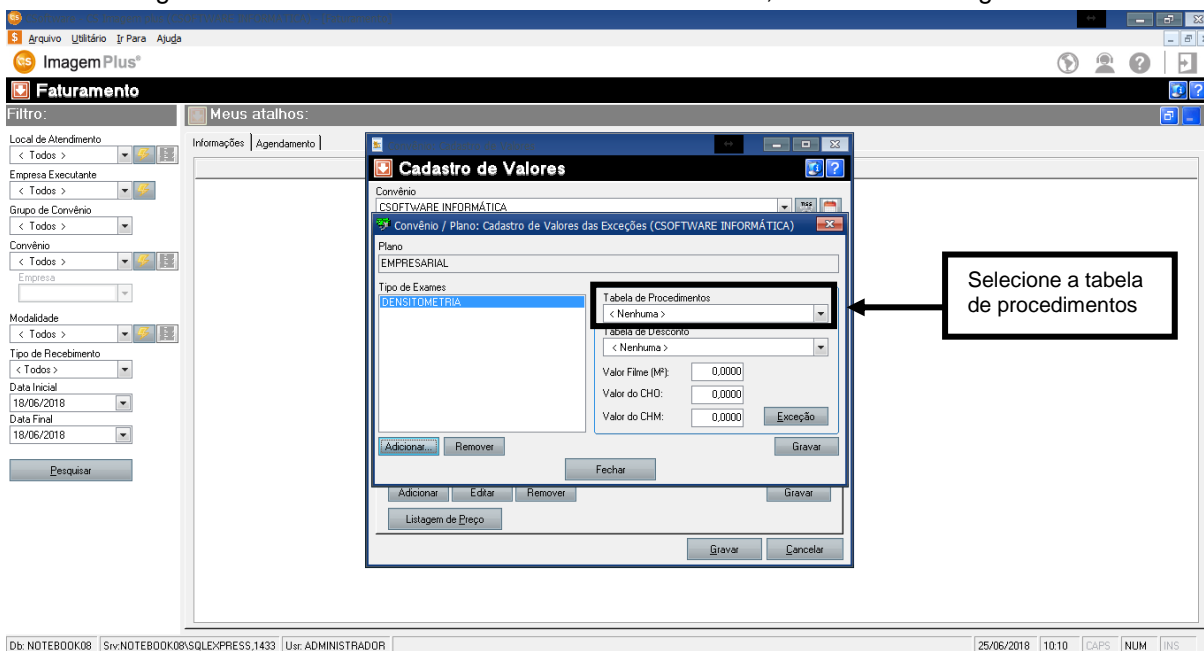

Figura 255

Em seguida preencha os campos **VALOR DO FILME**, **VALOR DO CHO** e **VALOR DO CHM**, como mostra a figura 256.

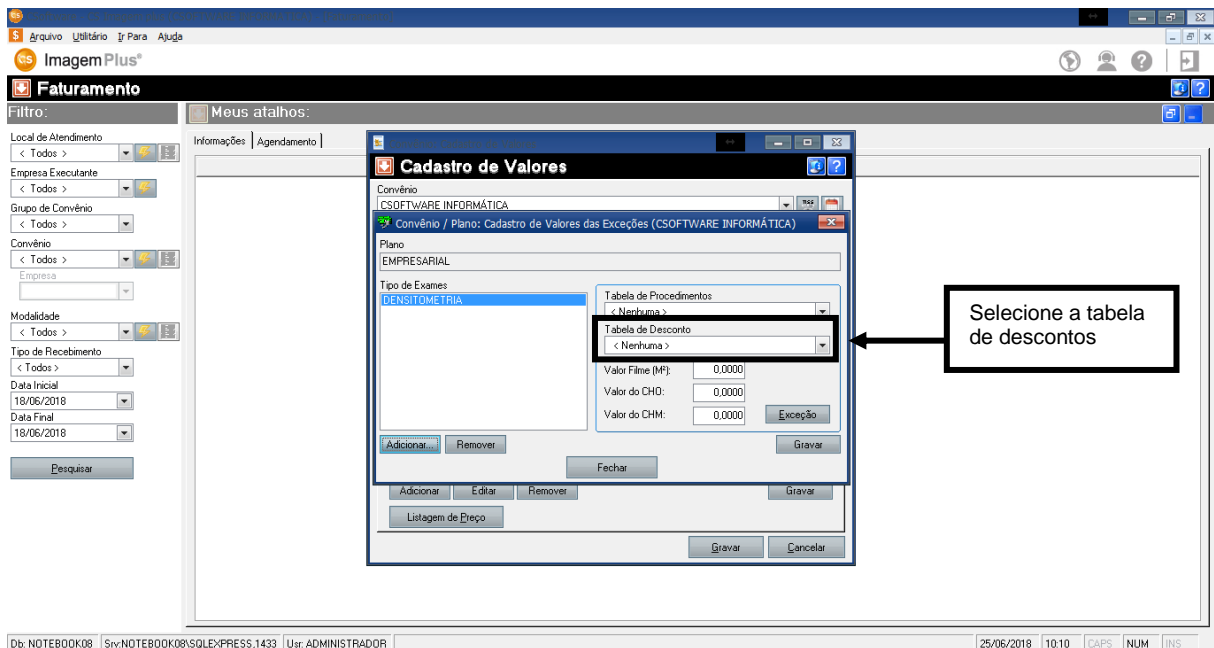

Figura 256

Em seguida clique na opção **EXCEÇÃO**, como mostra a figura 257.

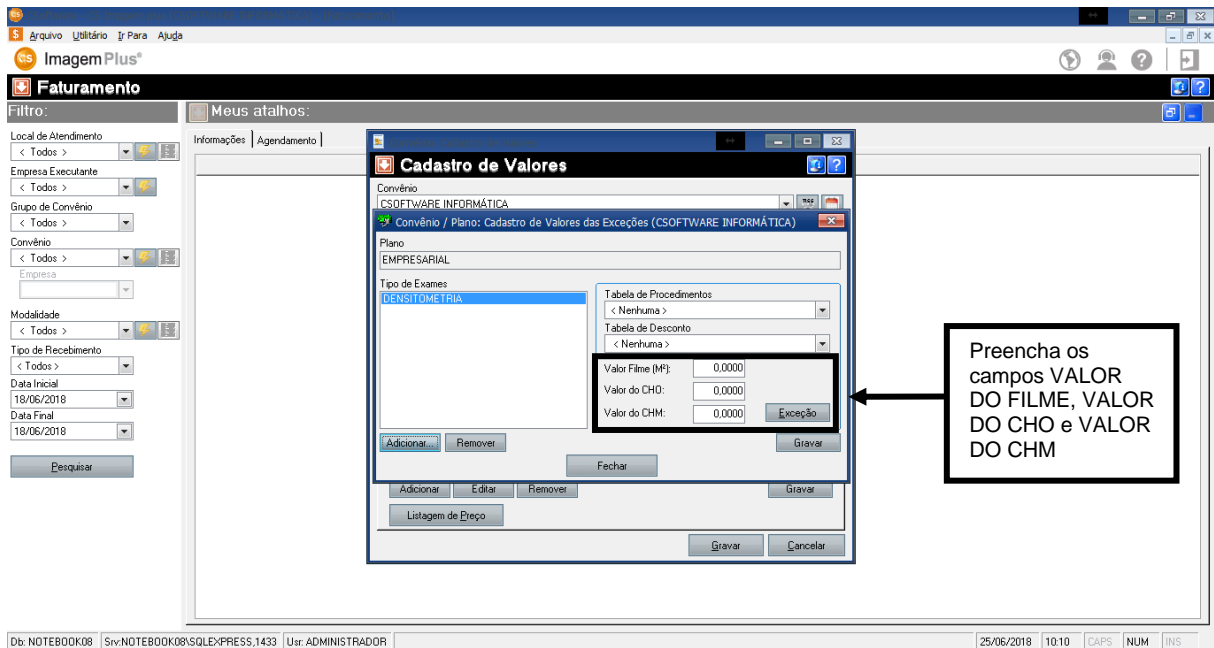

Figura 257

Ao clicar em **EXCEÇÃO** o sistema retornará a seguinte tela como mostra a figura 258.

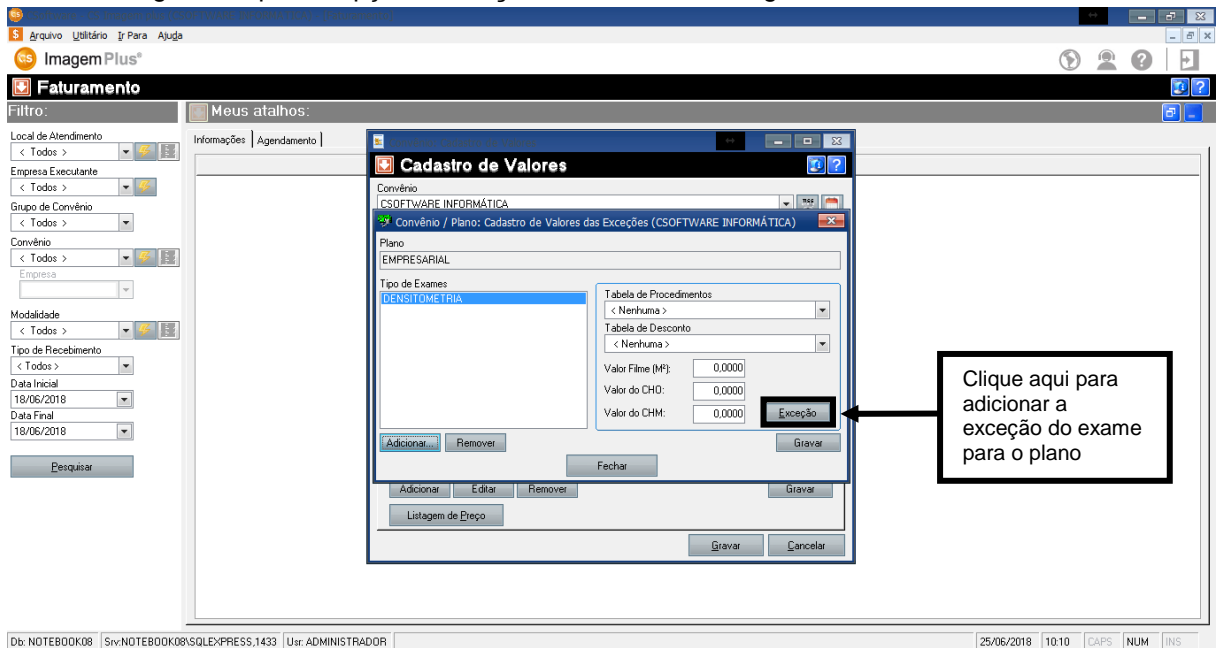

Figura 258

Em seguida clique na opção **ADICIONAR** como mostra a figura 259.

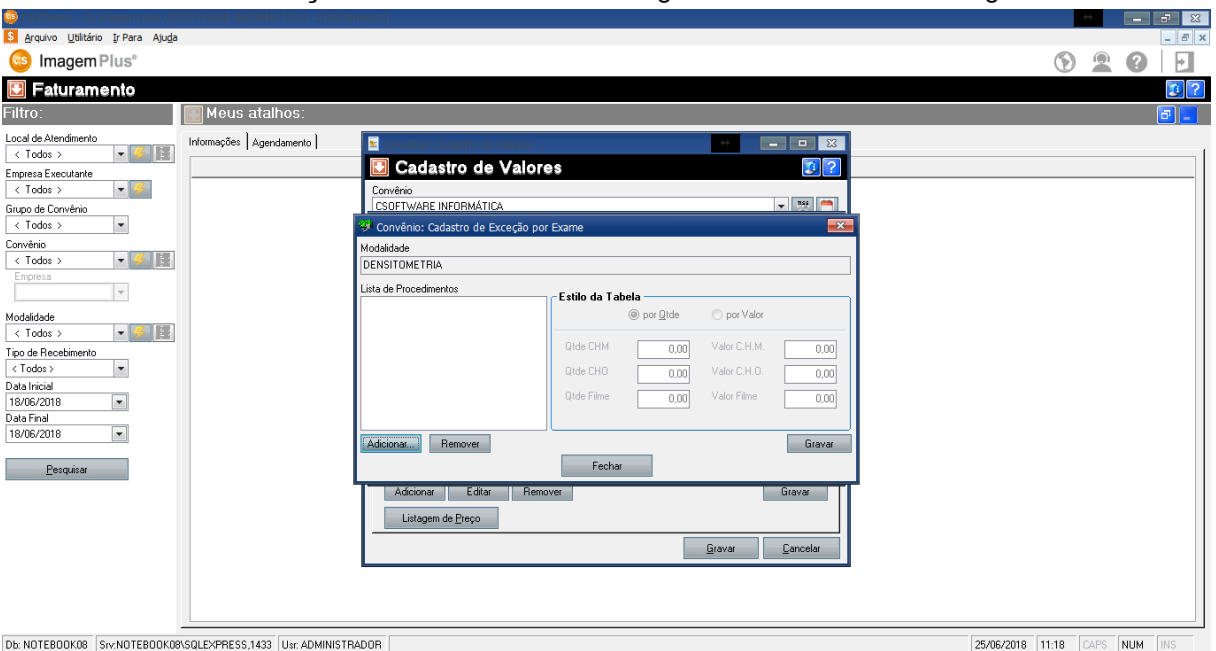

Figura 259

Ao clicar em **ADICIONAR** o sistema retornará a seguinte tela como mostra a figura 260.

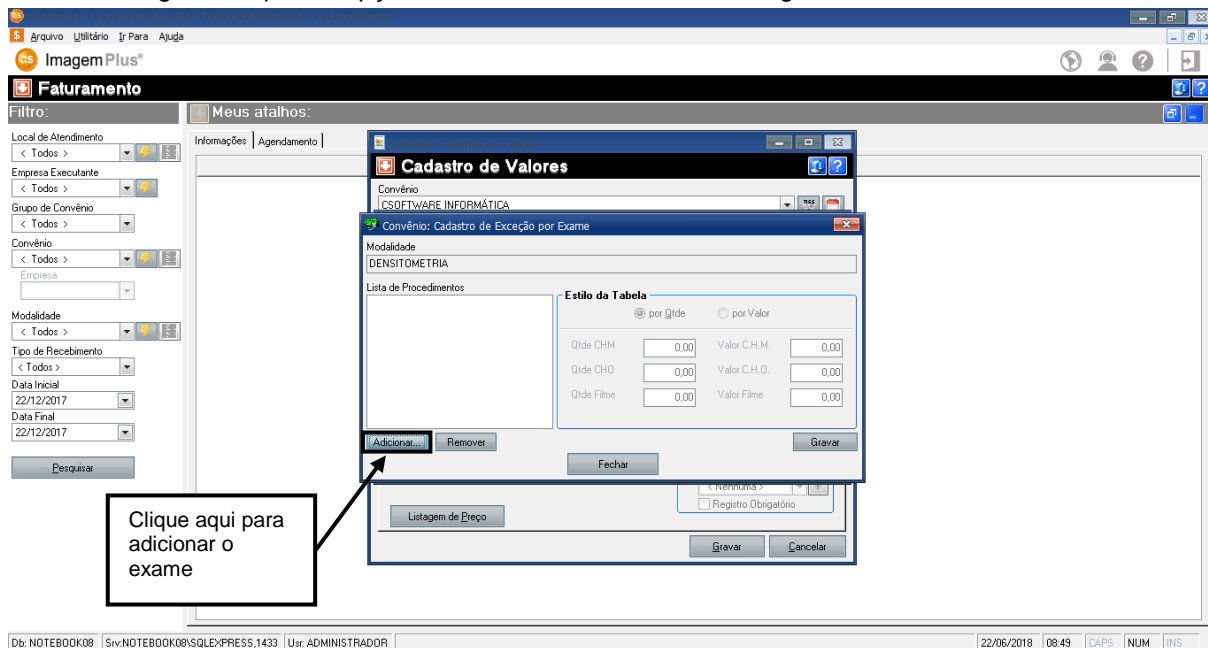

Figura 260

Em seguida selecione o **EXAME** desejado, como mostra a figura 261.

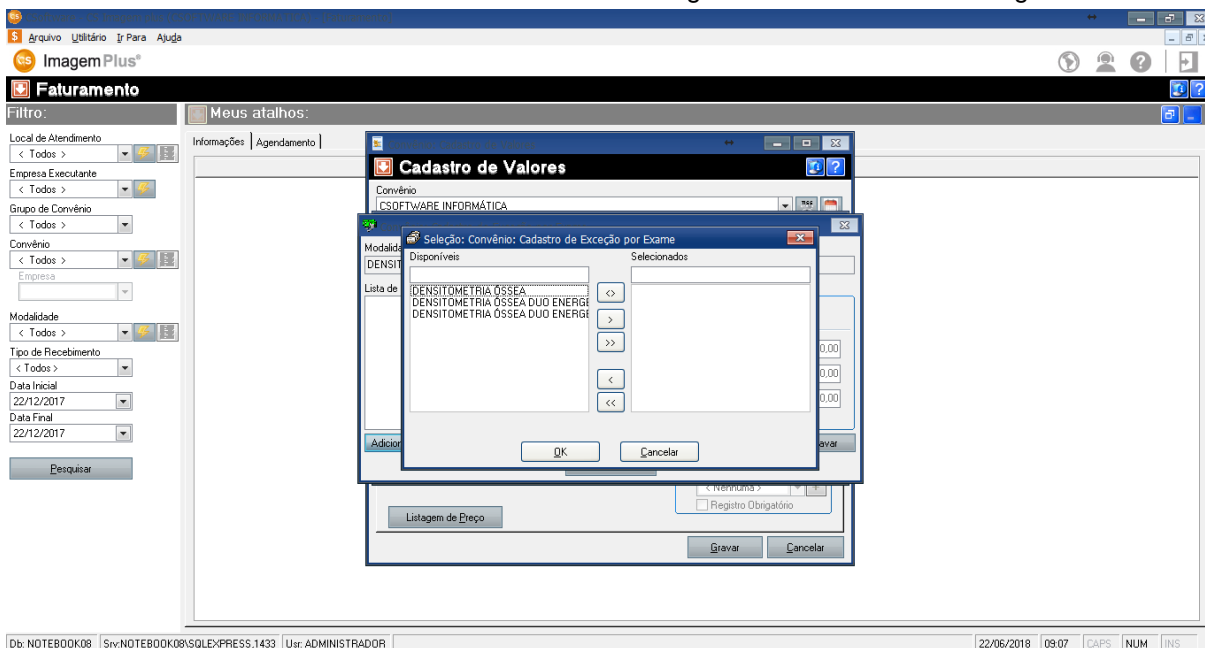

Figura 261

Em seguida clique no ícone > para adicionar a exceção, como mostra a figura 262.

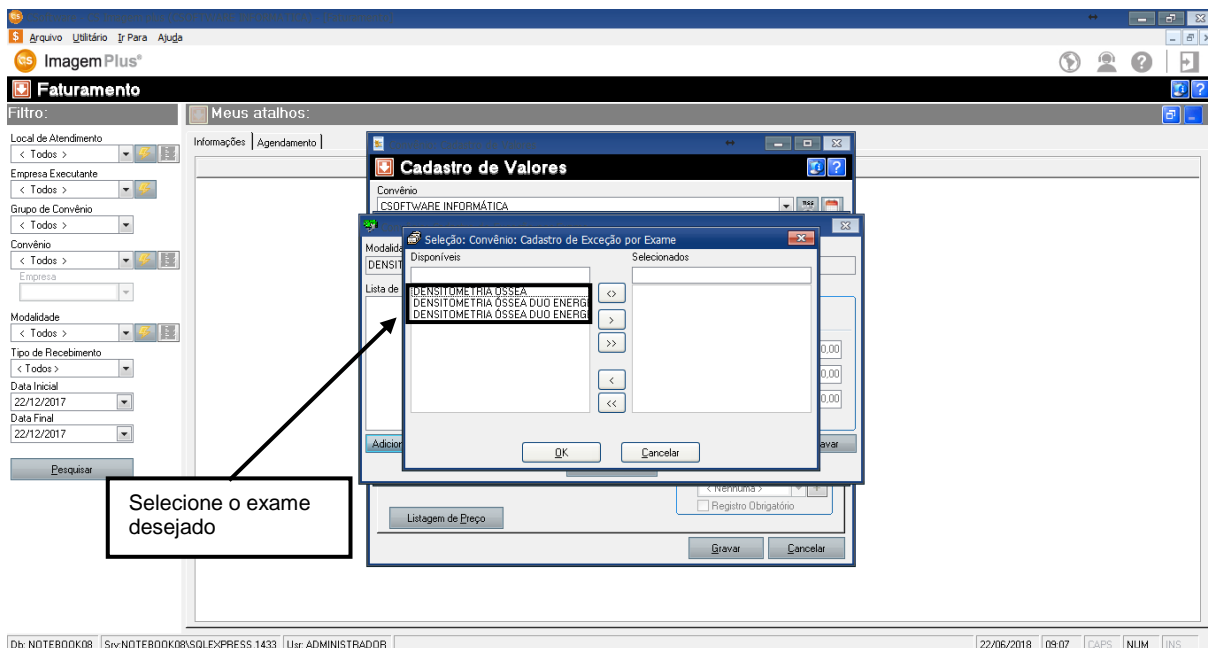

Figura 262

Em seguida clique em **OK**, como mostra a figura 263.

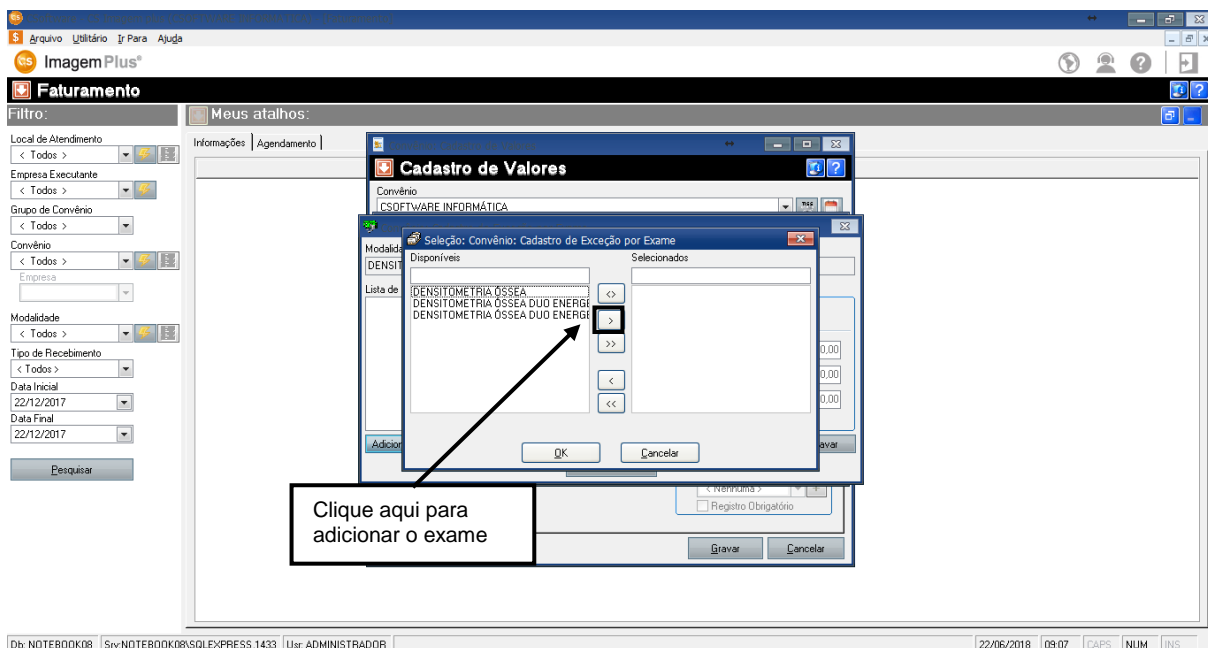

Figura 263

Ao clicar em **OK**, o sistema retornará a seguinte tela, como mostra a figura 264.

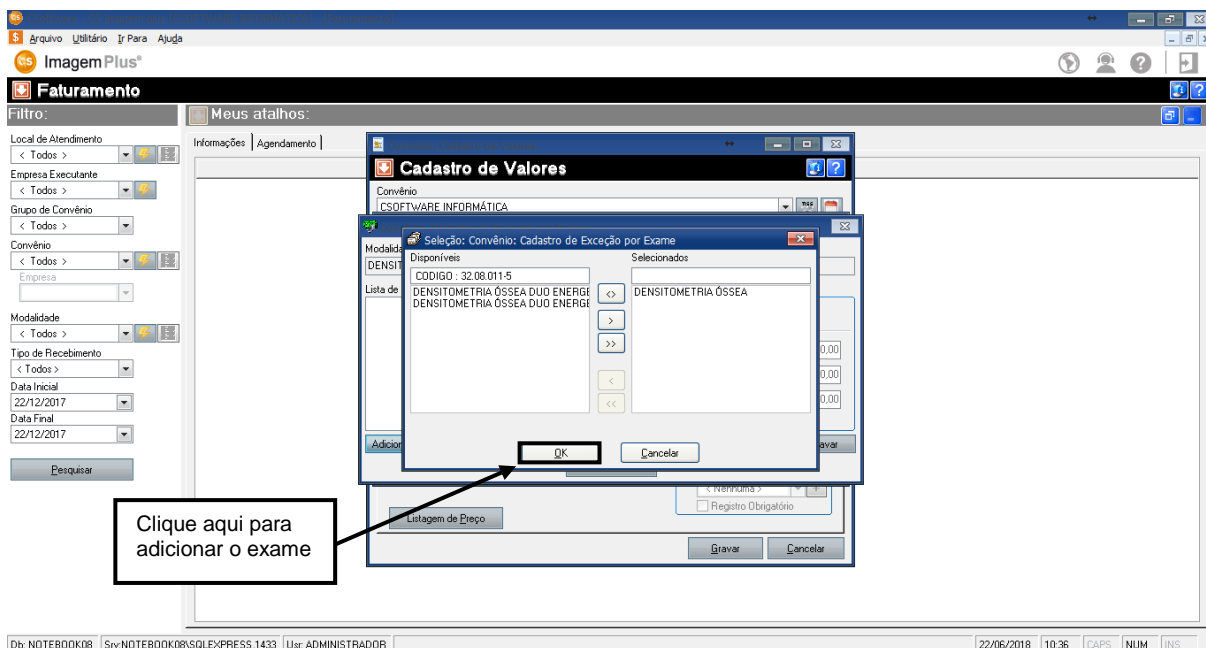

Figura 264

Em seguida selecione o **ESTILO DE TABELA** que o exame irá utilizar como mostra a figura 265.

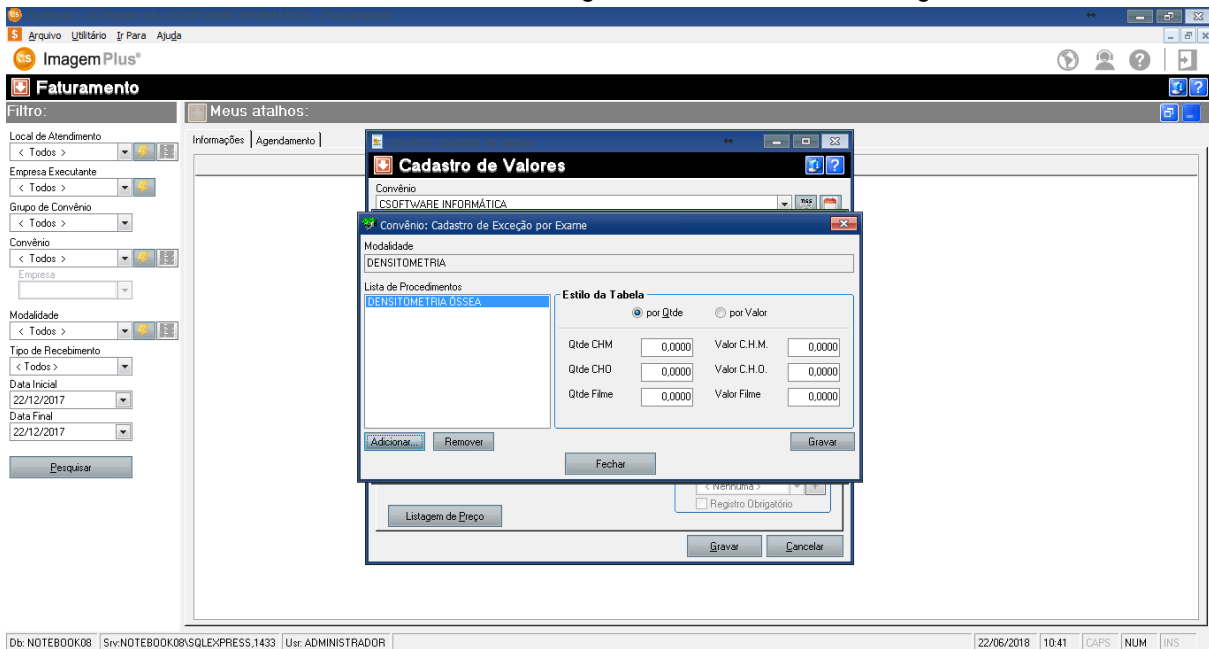

Figura 265

Ao selecionar o **ESTILO DE TABELA** de exceção que o exame irá utilizar preencha os campos como mostra a figura 266.

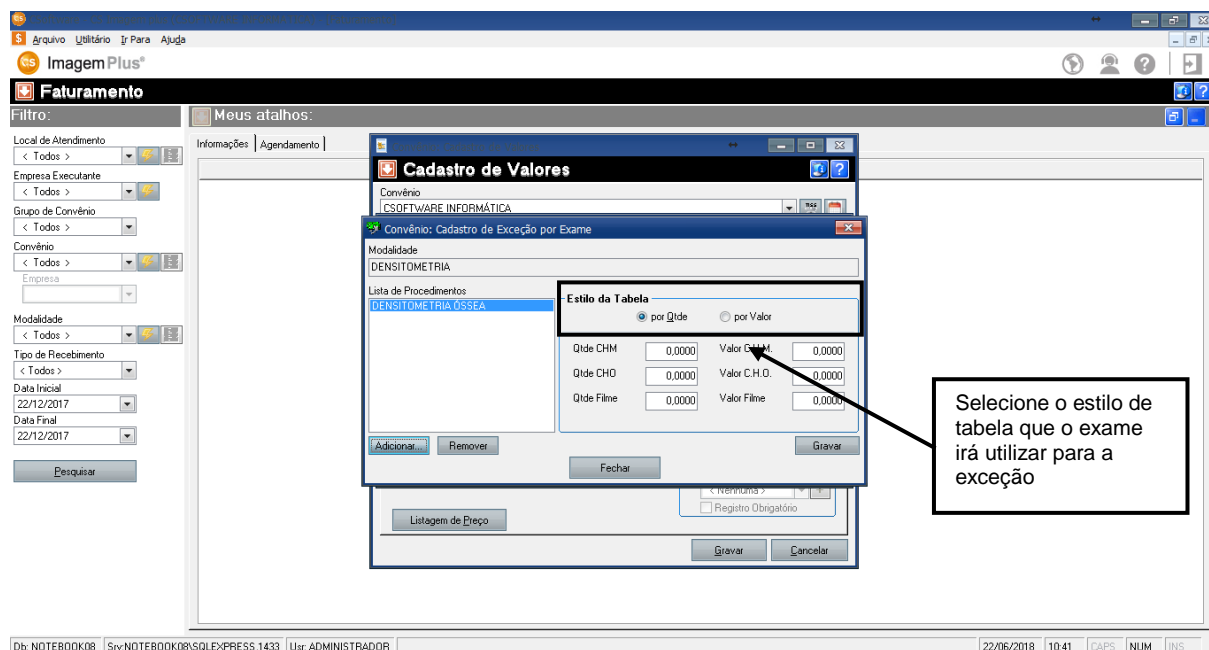

Figura 266

Em seguida clique na opção **GRAVAR**, como mostra a figura 267.

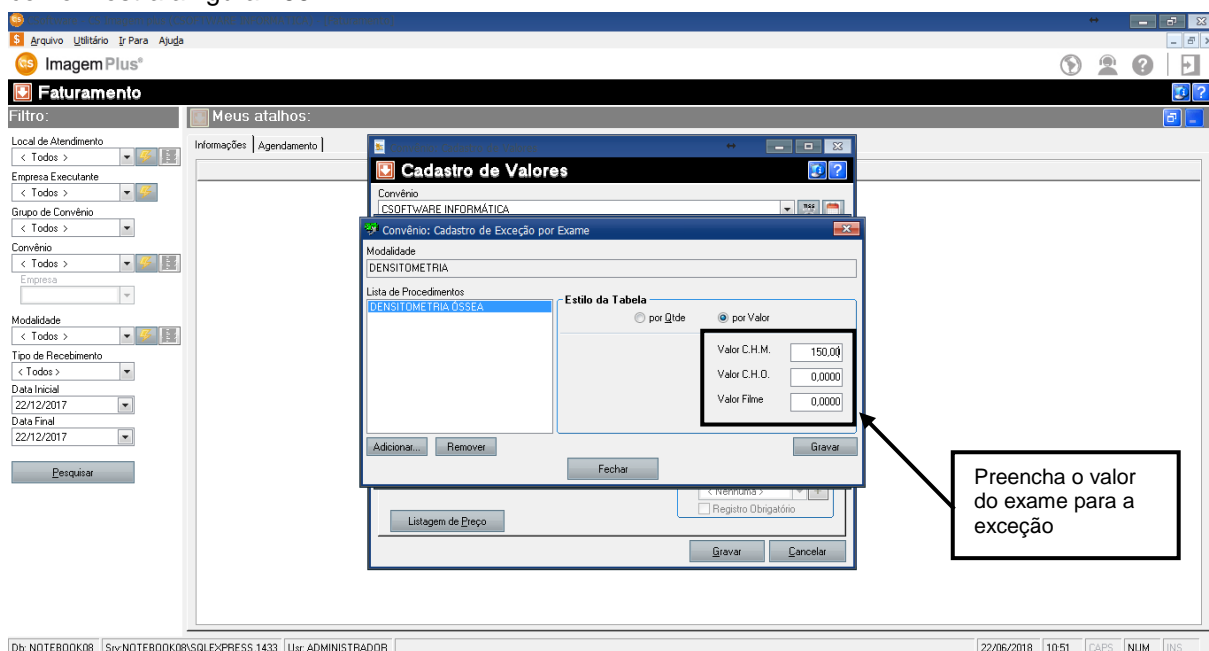

Figura 267

Em seguida clique na opção **FECHAR**, como mostra a figura 268.

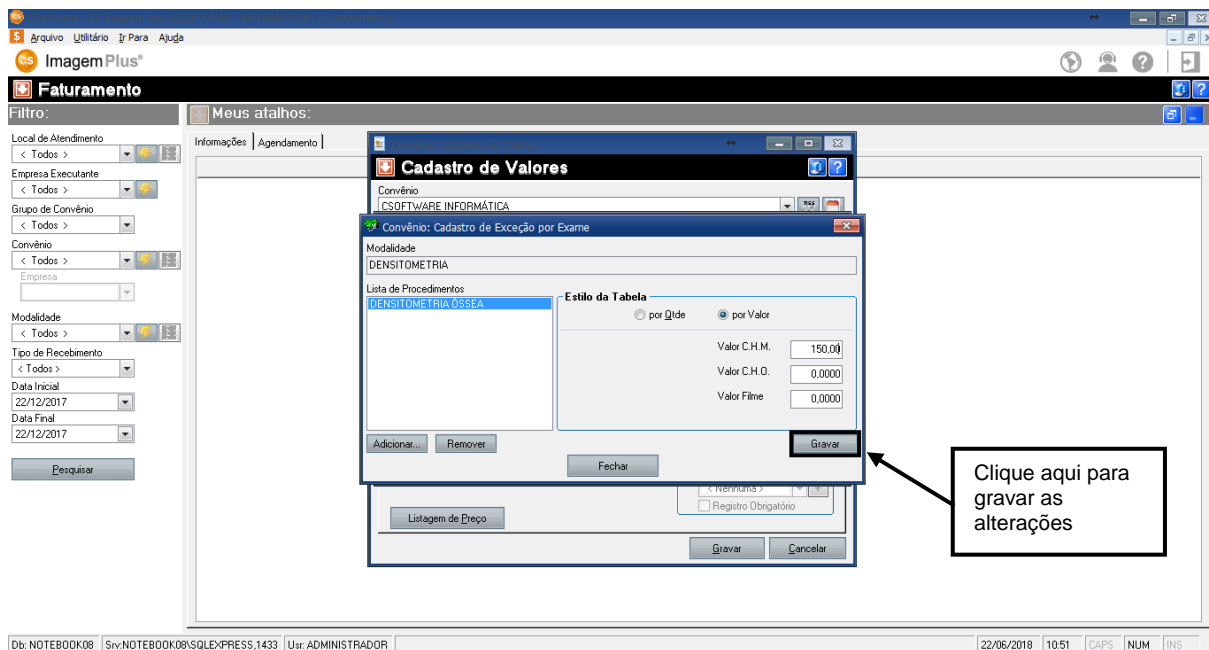

Figura 268

Ao clicar na opção **FECHAR**, o sistema retornará a seguinte tela como mostra a figura 269.

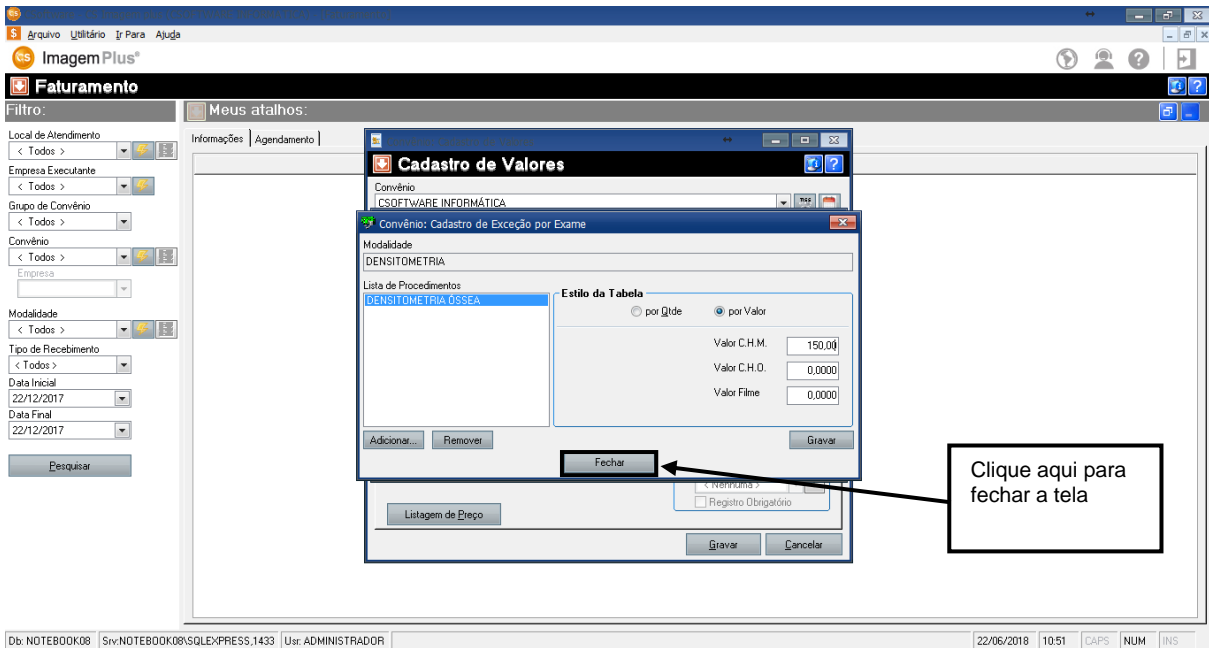

Figura 269

Ao término do preenchimento dos campos, clique na opção **GRAVAR**, como mostra a figura 270.

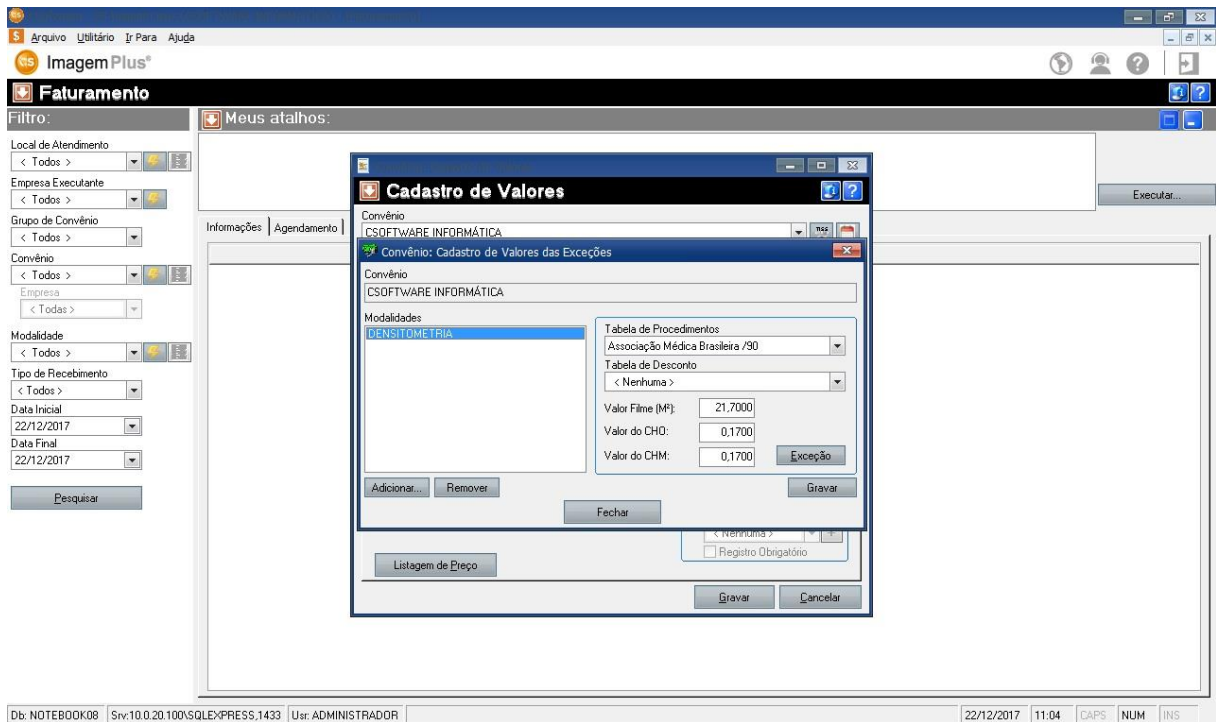

Figura 270

Em seguida clique na opção **FECHAR**, como mostra a figura 271.

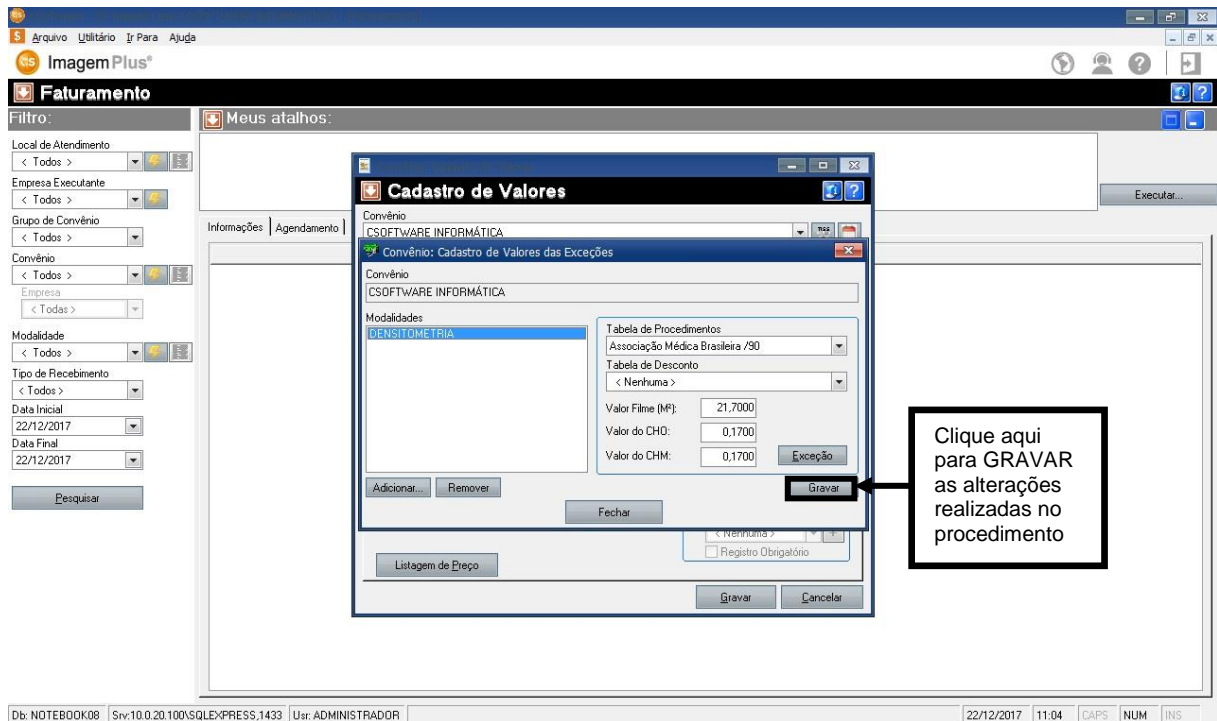

Figura 271

3.8.5 – Como Criar um Plano com Tabela de Valor

Para **CRIAR UM PLANO COM TABELA DE VALOR PARA O CONVÊNIO** é necessário clicar na opção **FATURAMENTO**, como mostra a figura 272.

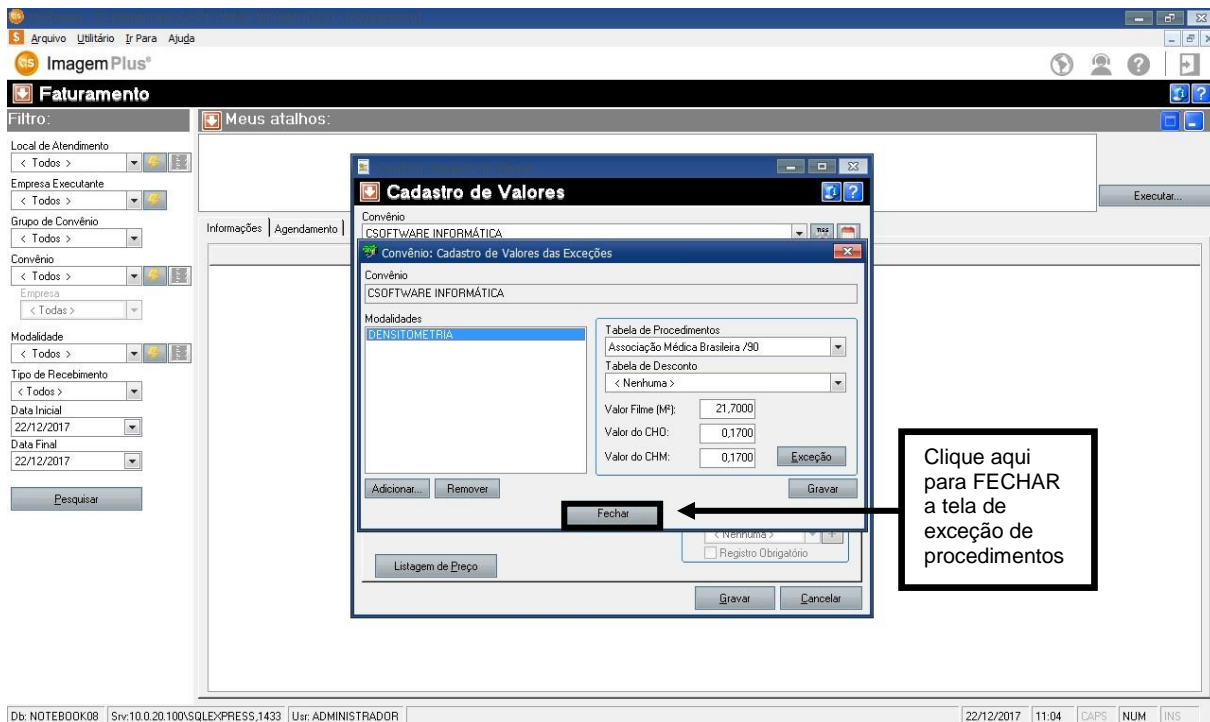

Figura 272

Ao clicar na opção **FATURAMENTO**, o sistema retornará a seguinte tela como mostra a figura 273.

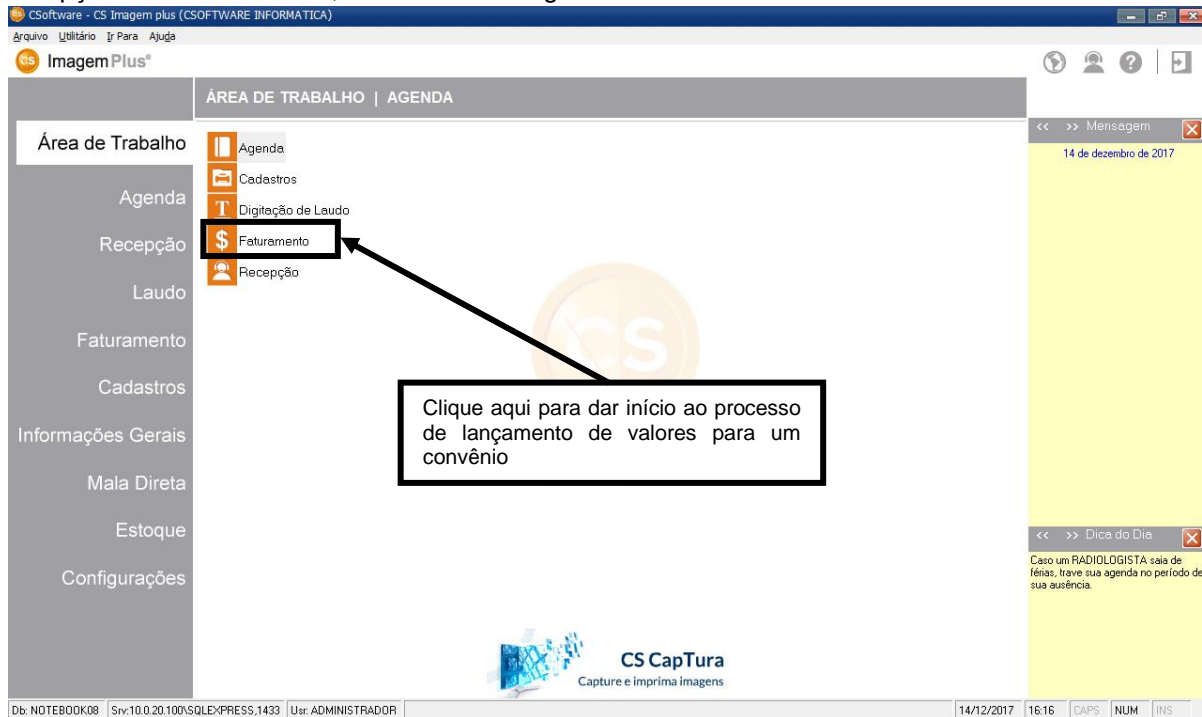

Figura 273

Em seguida clique no **MENU DE OPÇÕES**, como mostra a figura 274.

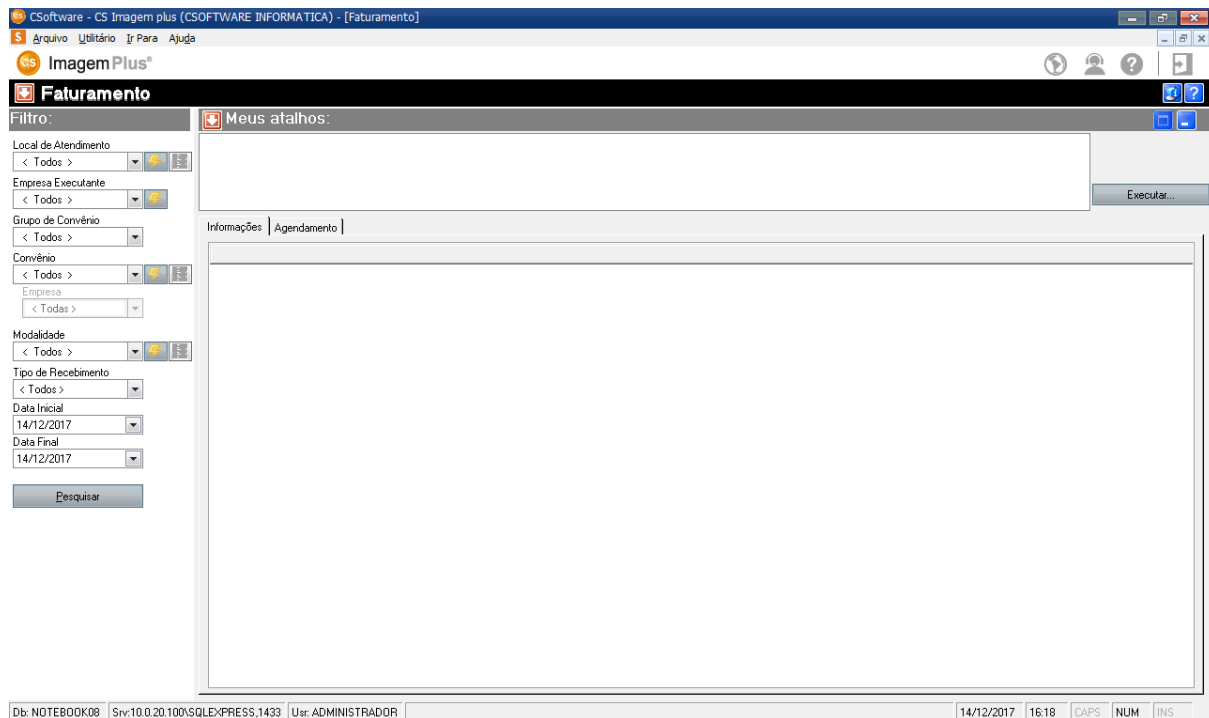

Figura 274

Em seguida selecione a opção **CADASTRO DE VALORES**, como mostra a figura 275.

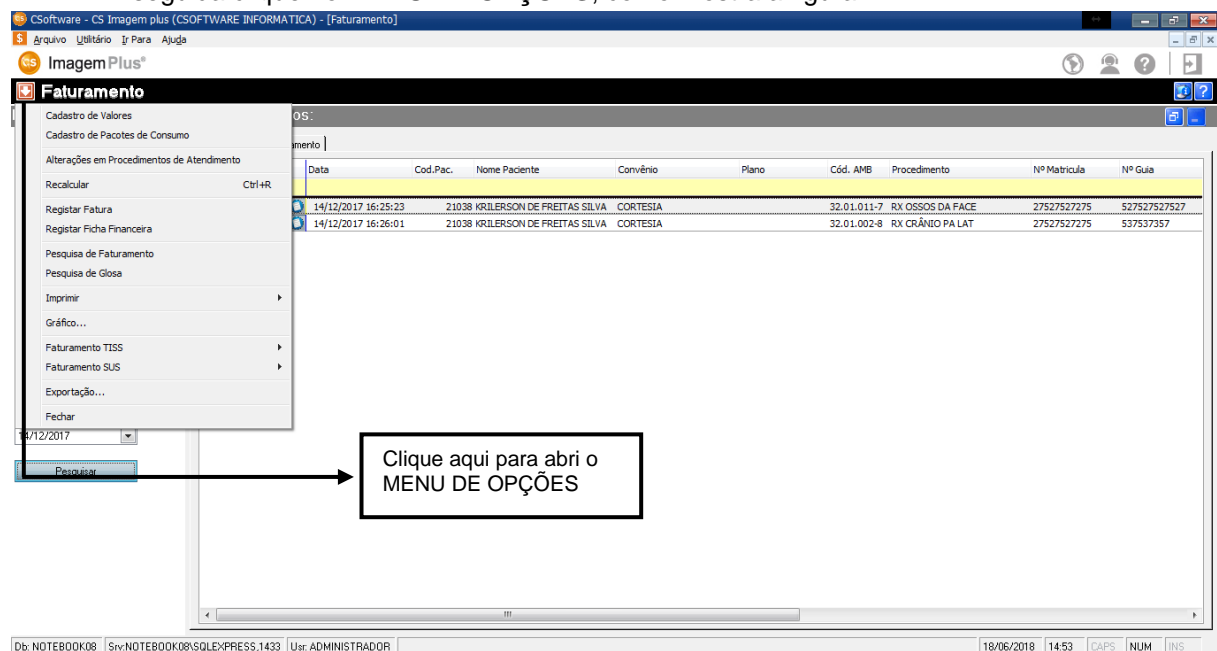

Figura 275

Ao clicar na opção **CADASTRO DE VALORES** o sistema retornará a seguinte tela como mostra a figura 276.

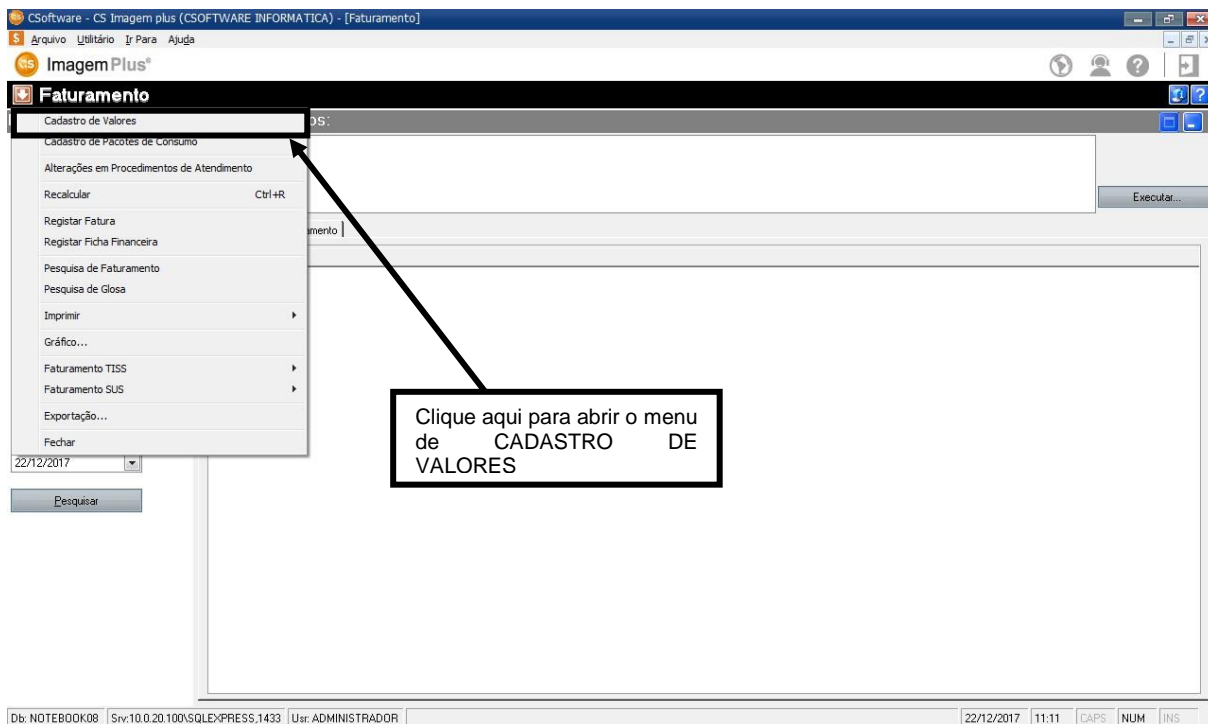

Figura 276

Ao abrir a tela de **CADASTRO DE VALORES** iremos selecionar o **CONVÊNIO** o qual desejamos trabalhar, como mostra a figura 277.

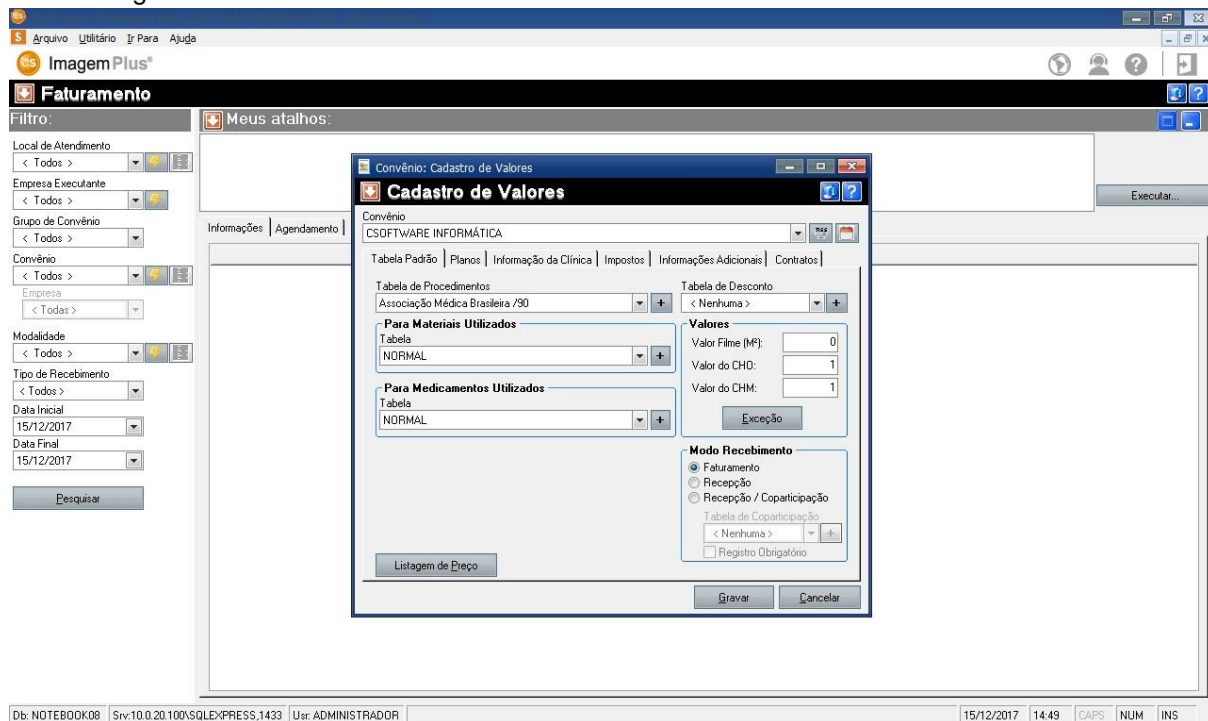

Figura 277

Em seguida clique na opção **PLANOS** como mostra a figura 278.

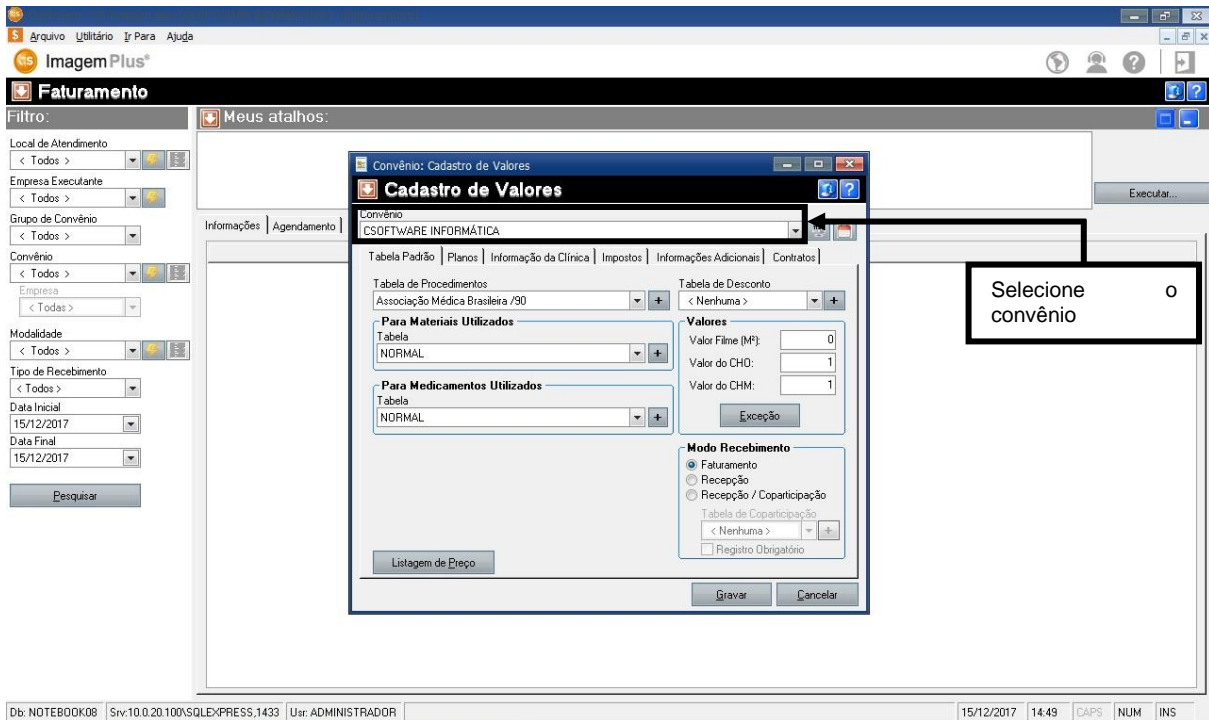

Figura 278

Ao clicar na opção **PLANOS**, o sistema retornará a seguinte tela, como mostra a figura 279.

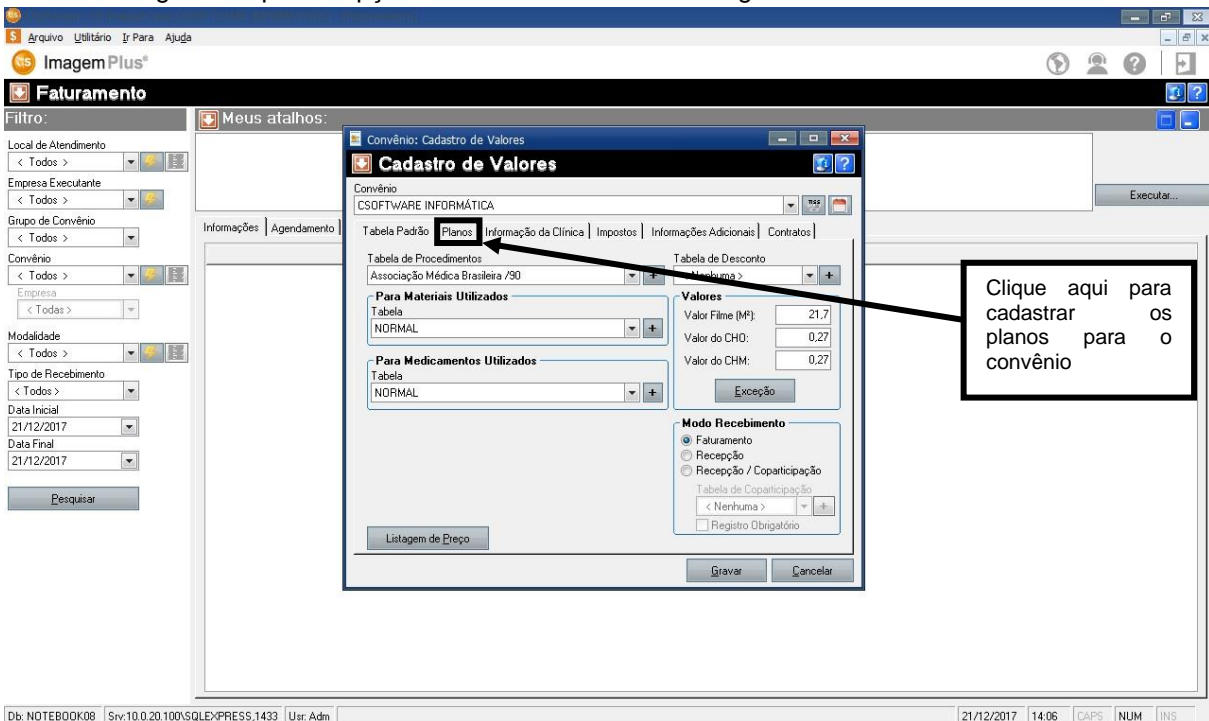

Figura 279

Em seguida clique na opção **ADICIONAR**, como mostra a figura 280.

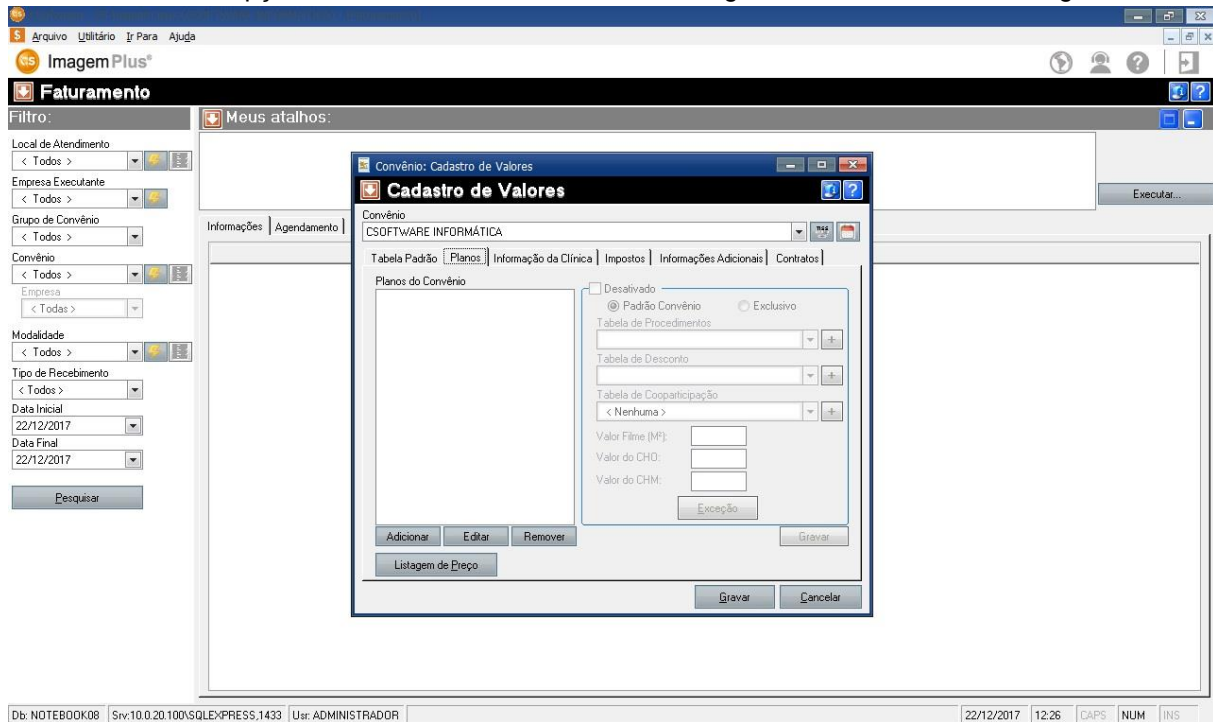

Figura 280

Ao clicar na opção **ADICIONAR**, o sistema retornará a seguinte tela como mostra a figura 281.

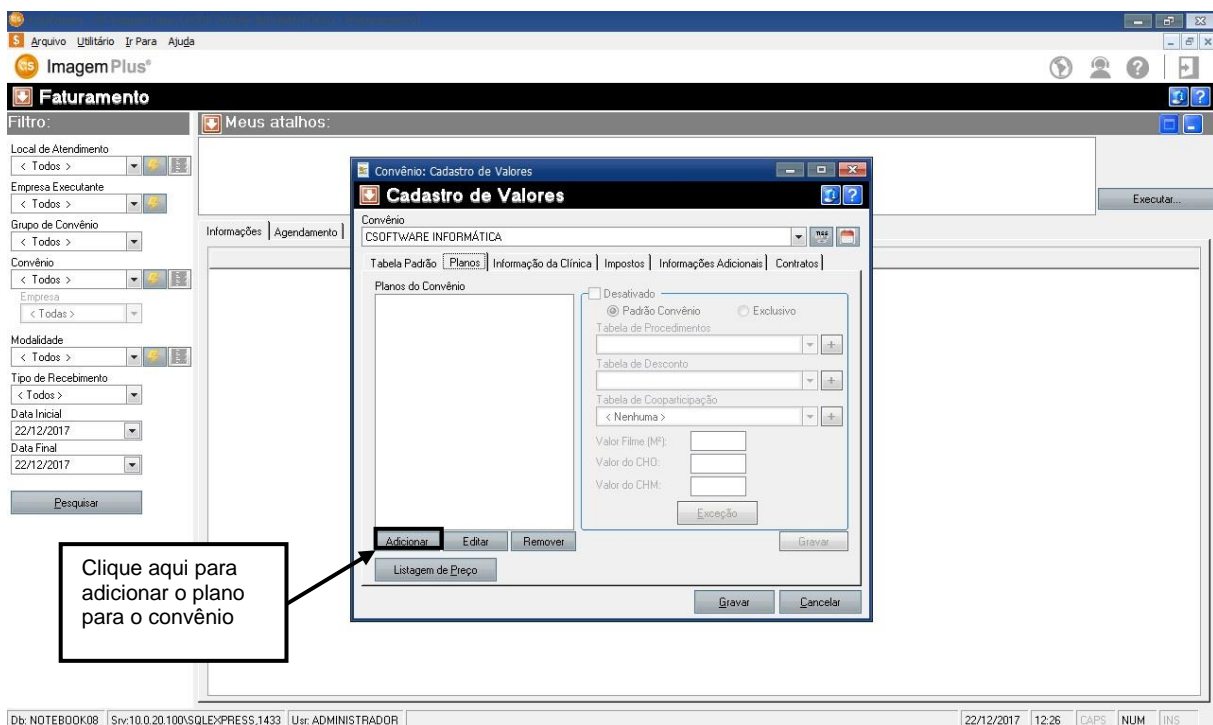

Figura 281

Em seguida digite o **NOME DO PLANO** como mostra a figura 282.

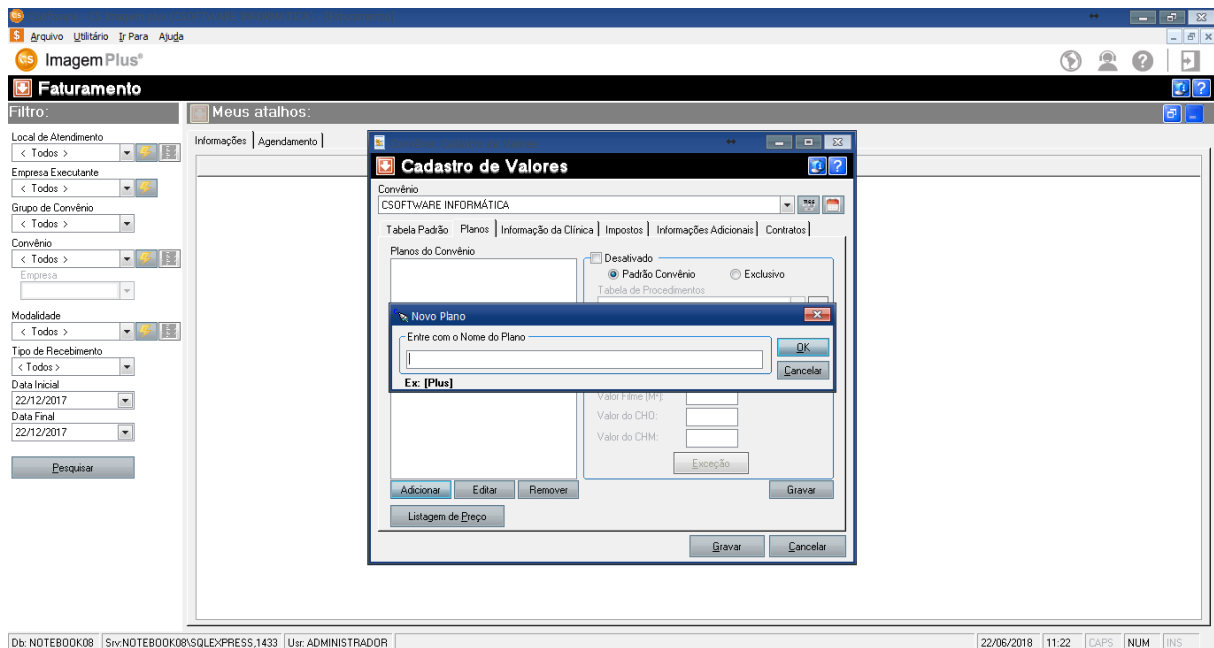

Figura 282

Em seguida clique na opção **OK**, como mostra a figura 283.

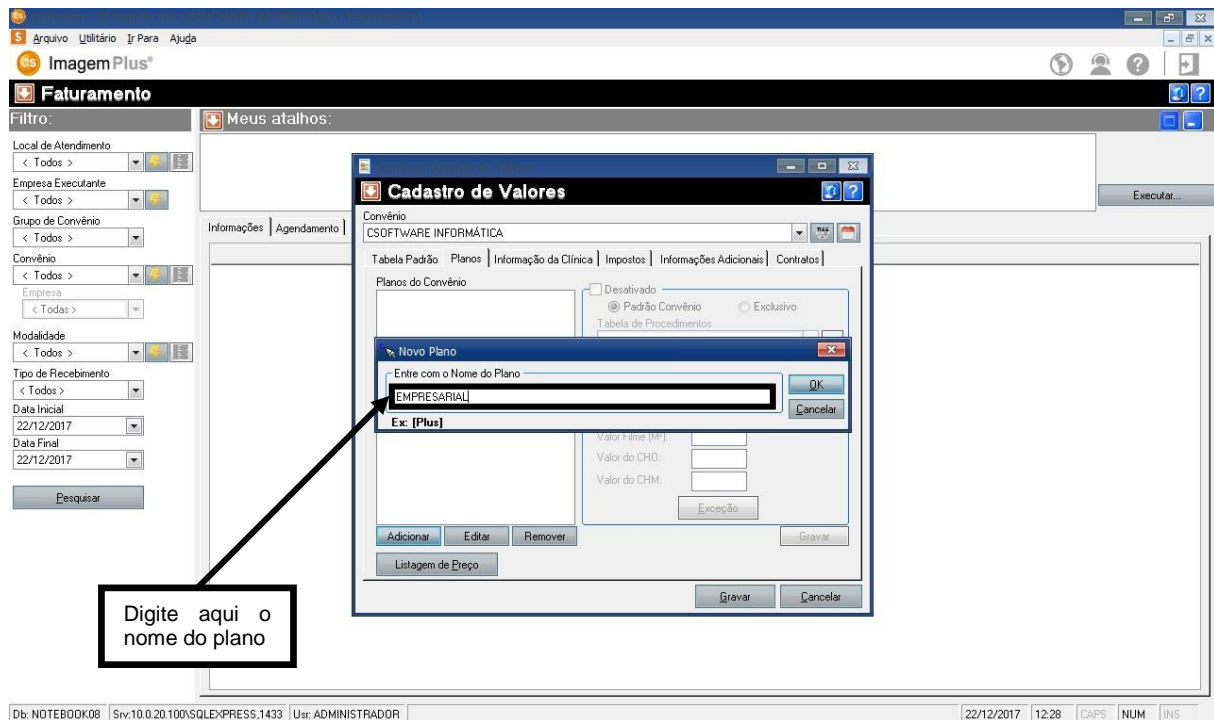

Figura 283

Ao clicar em **OK**, o sistema retornará a seguinte tela, como mostra a figura 284.

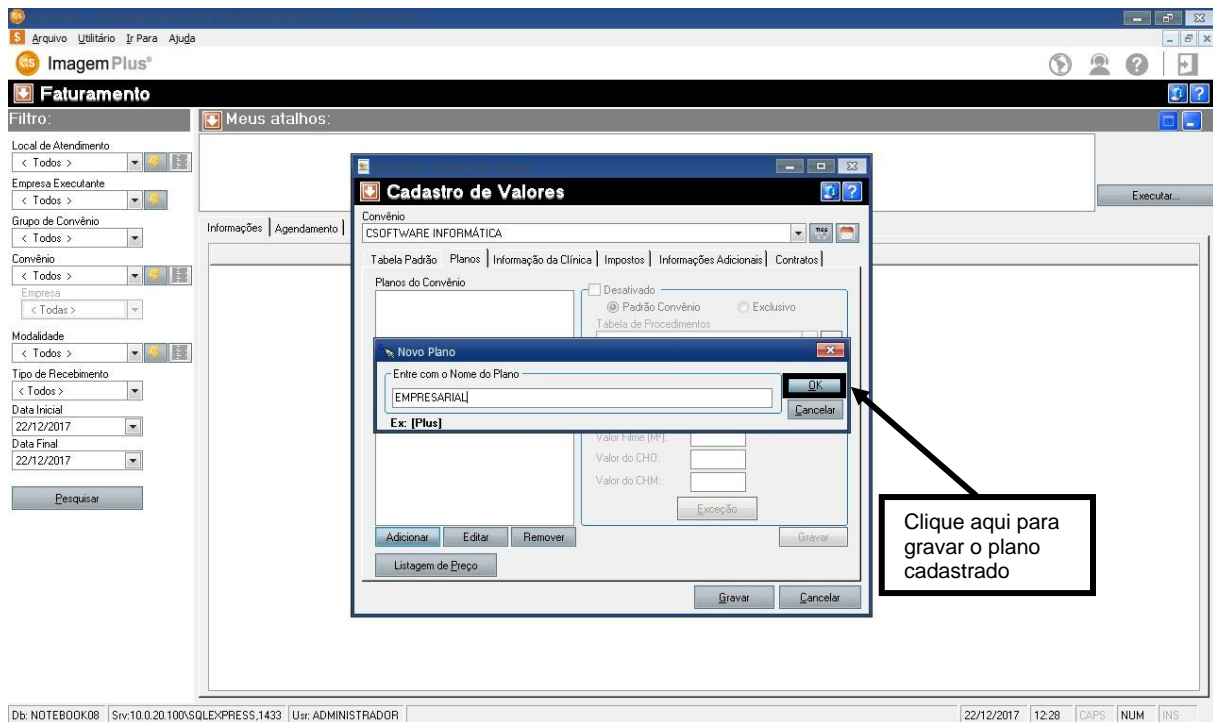

Figura 284

Em seguida clique na opção **PADRÃO EXCLUSIVO**, como mostra a figura 285.

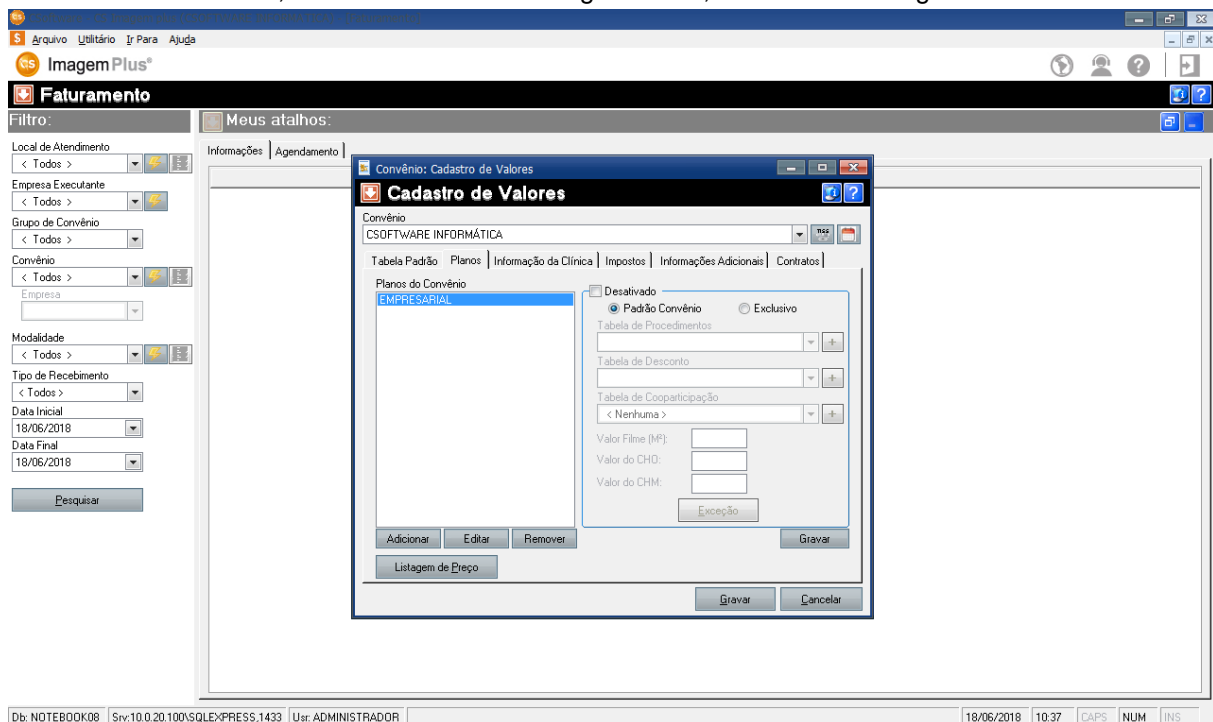

Figura 285

Em seguida clique na opção **+**, como mostra a figura 286.

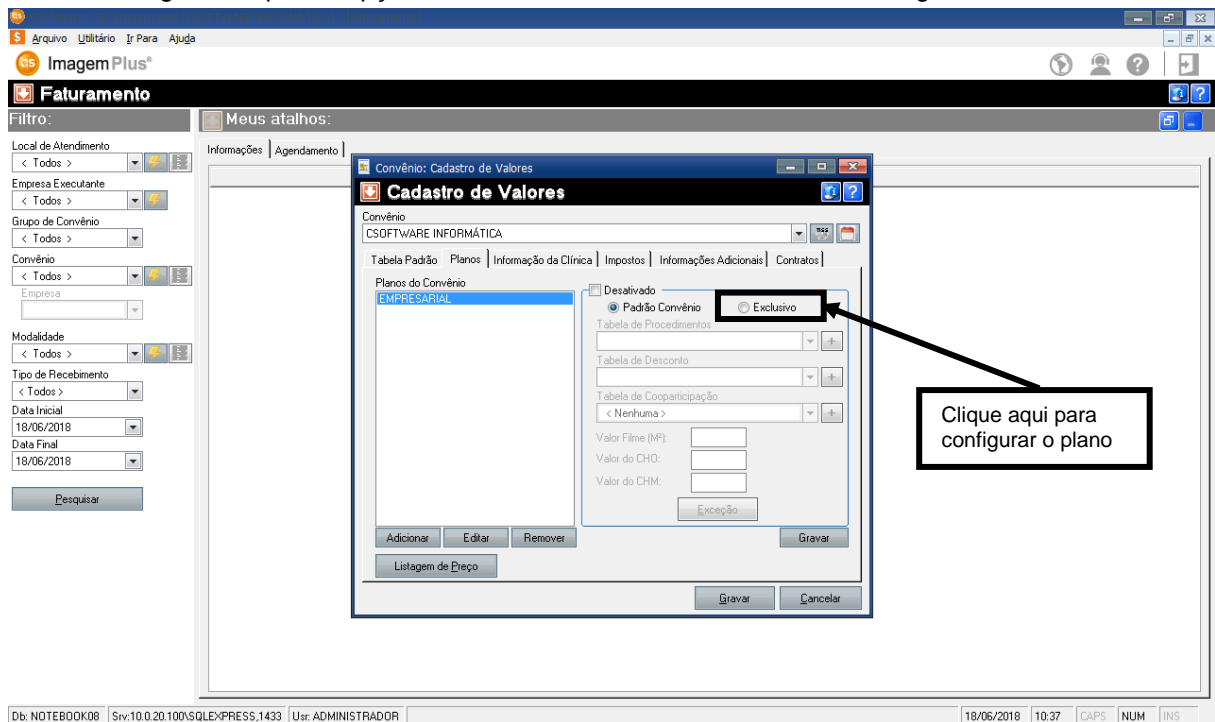

Figura 286

Ao clicar no ícone + o sistema retornará a seguinte tela como mostra a figura 287.



Para criar a **TABELA PERSONALIZADA DE VALORES PARA O PLANO** clique no ícone +, como mostra a figura 288.

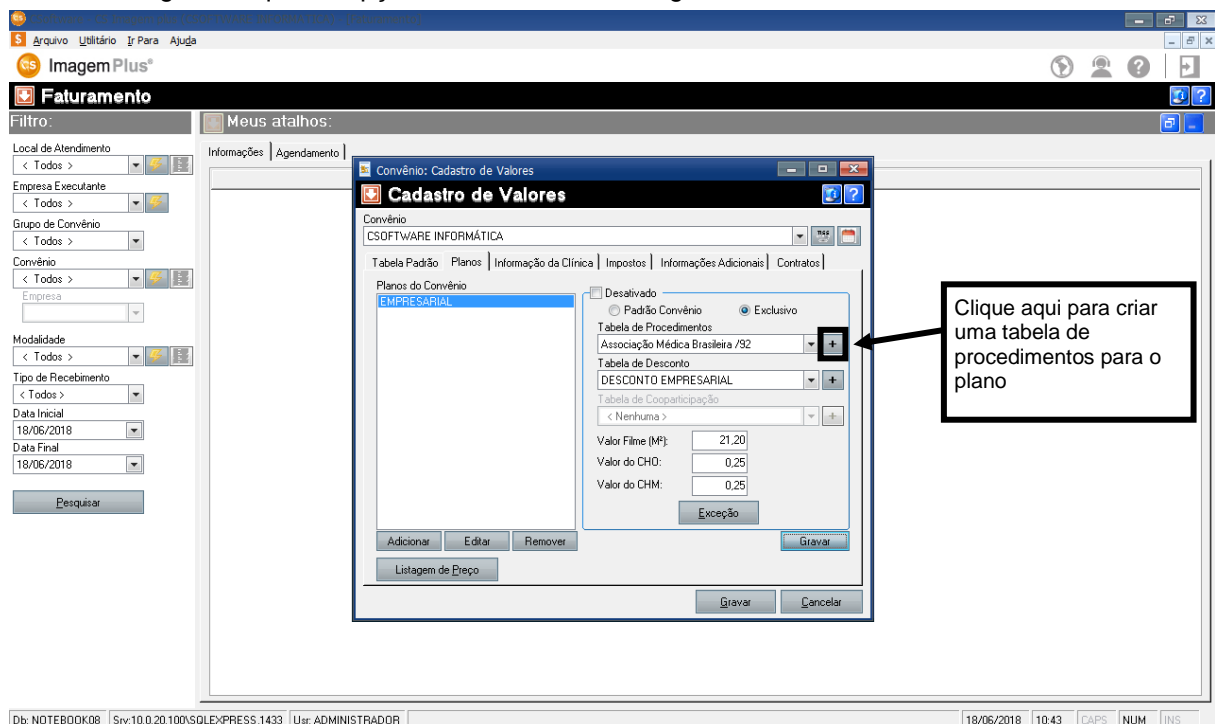
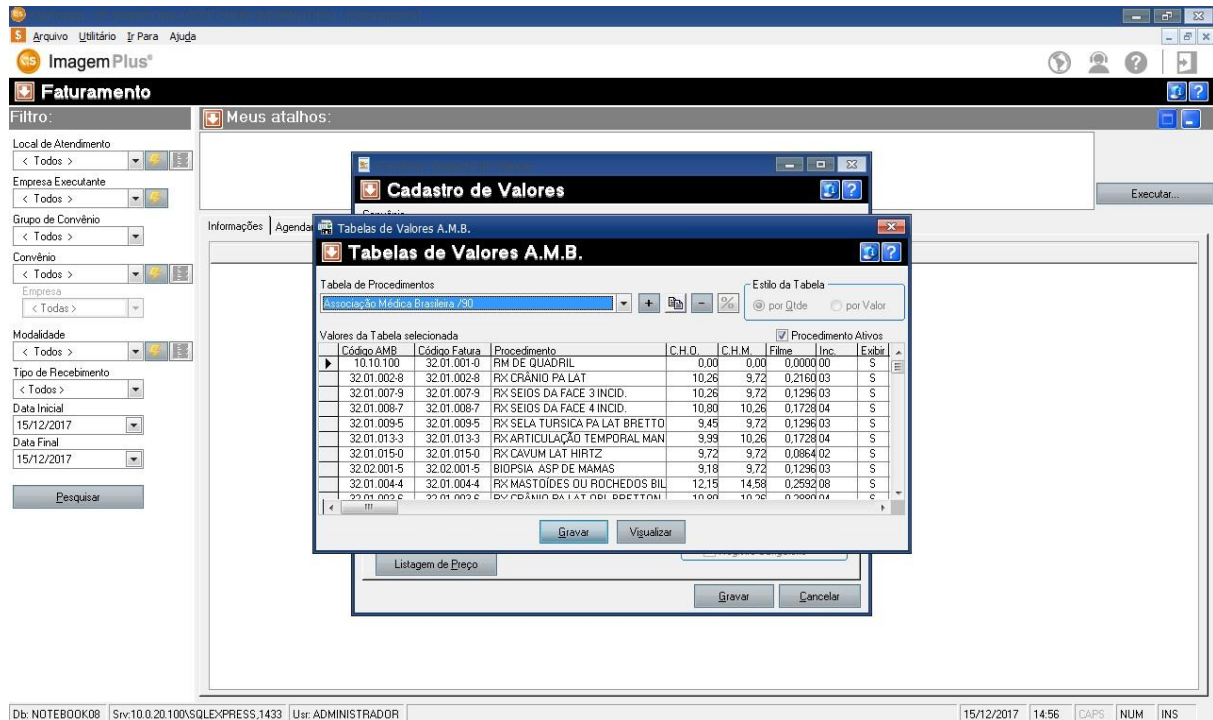
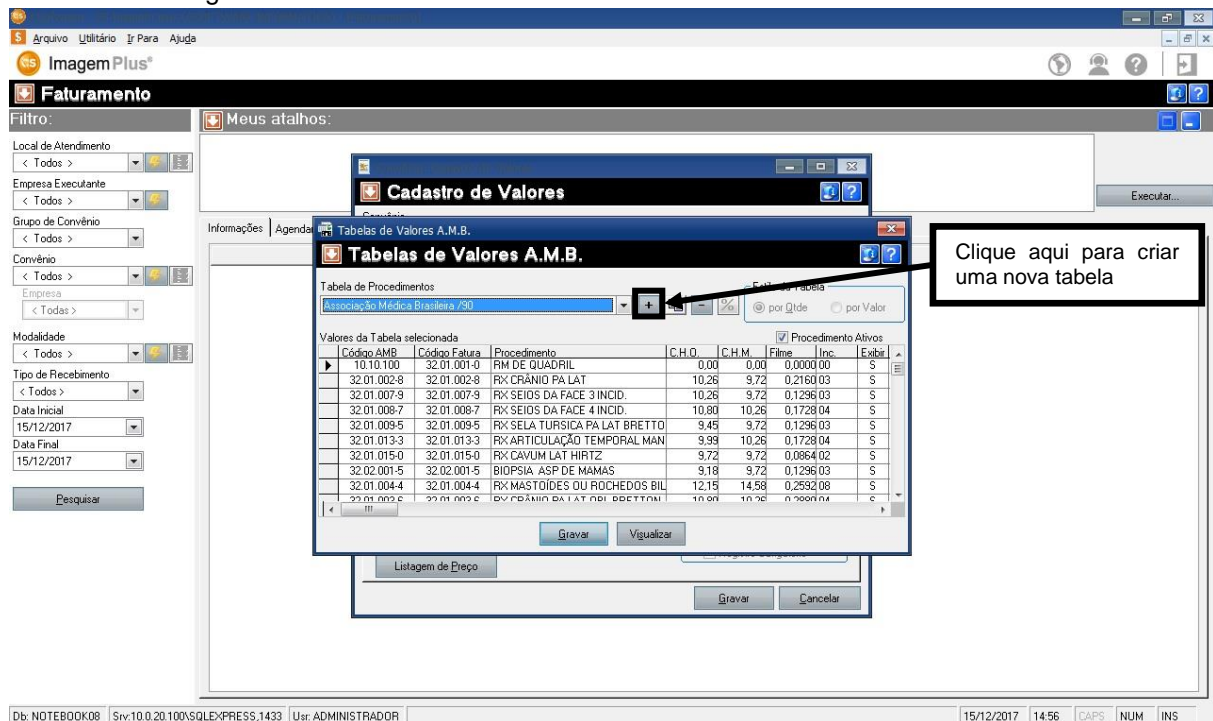

Ao clicar no ícone + o sistema retornará a seguinte tela como mostra a figura 289.



Figura 289

Em seguida de um NOME PARA TABELA DE PROCEDIMENTOS, como mostra a figura 290.

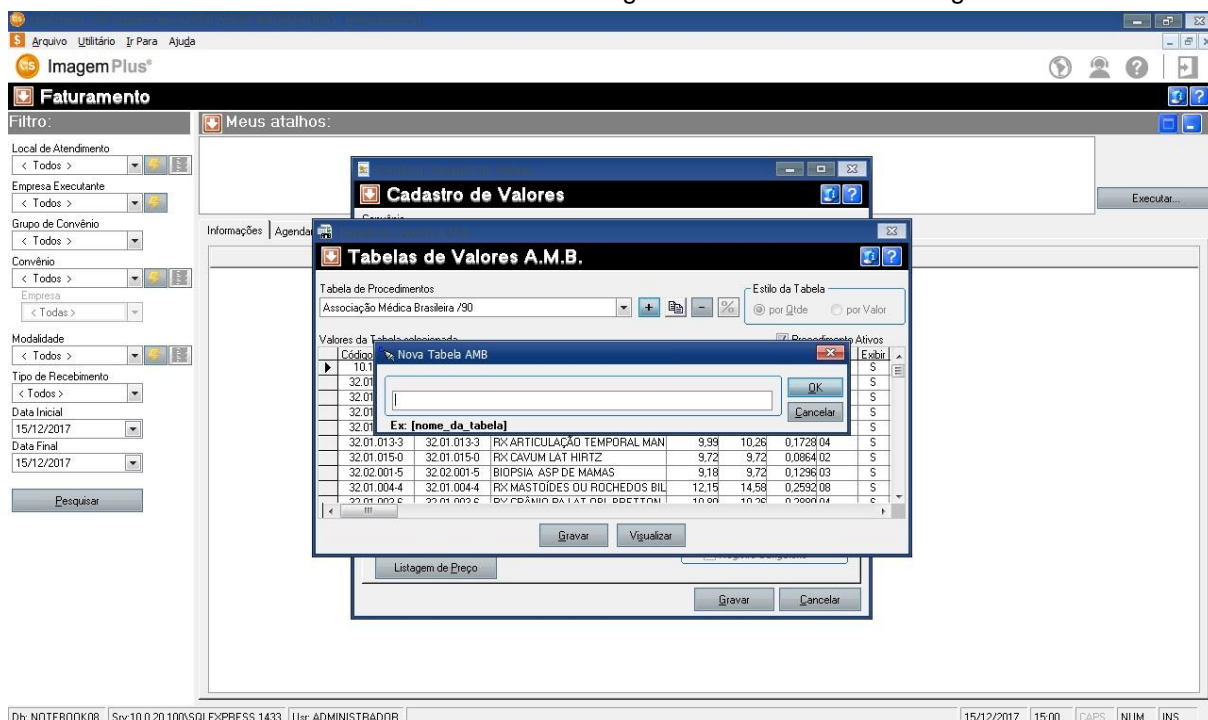

Figura 290

Em seguida clique na opção **OK**, como mostra a figura 291.

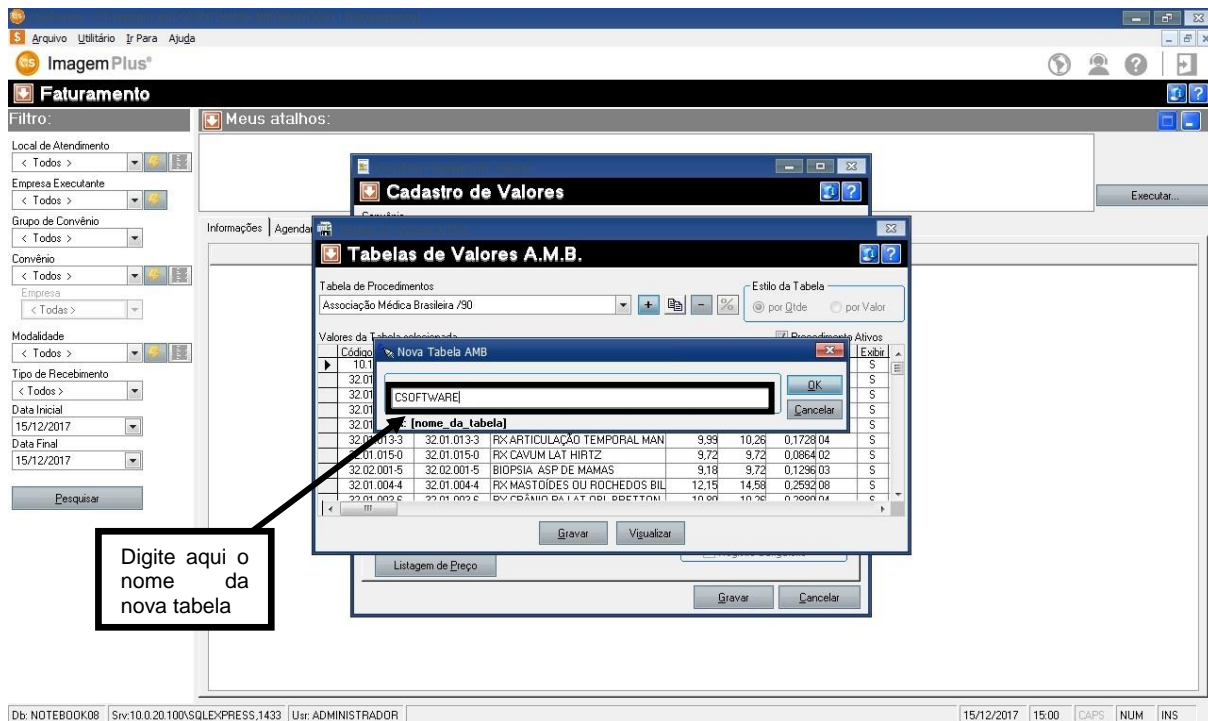

Figura 291

Ao clicar em **OK** o sistema retornará a seguinte tela, como mostra a figura 292.

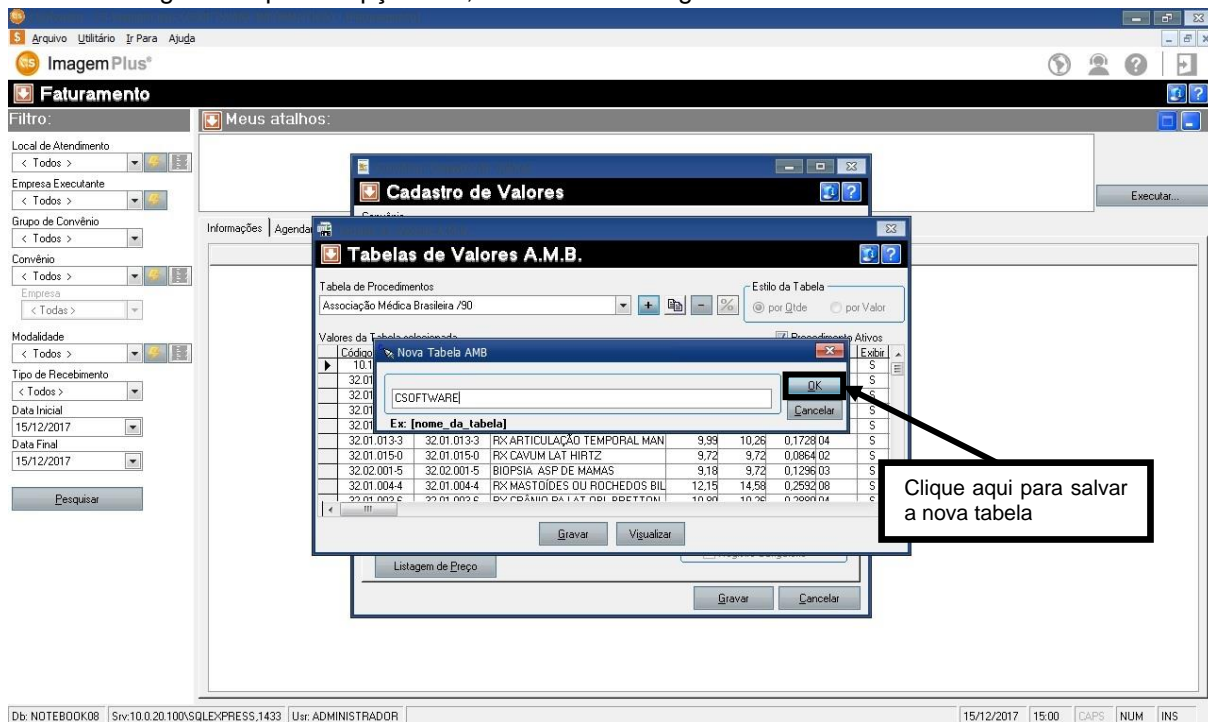

Figura 292

Para criar a **TABELA POR VALOR** clique na opção **NÃO**, como mostra a figura 293.

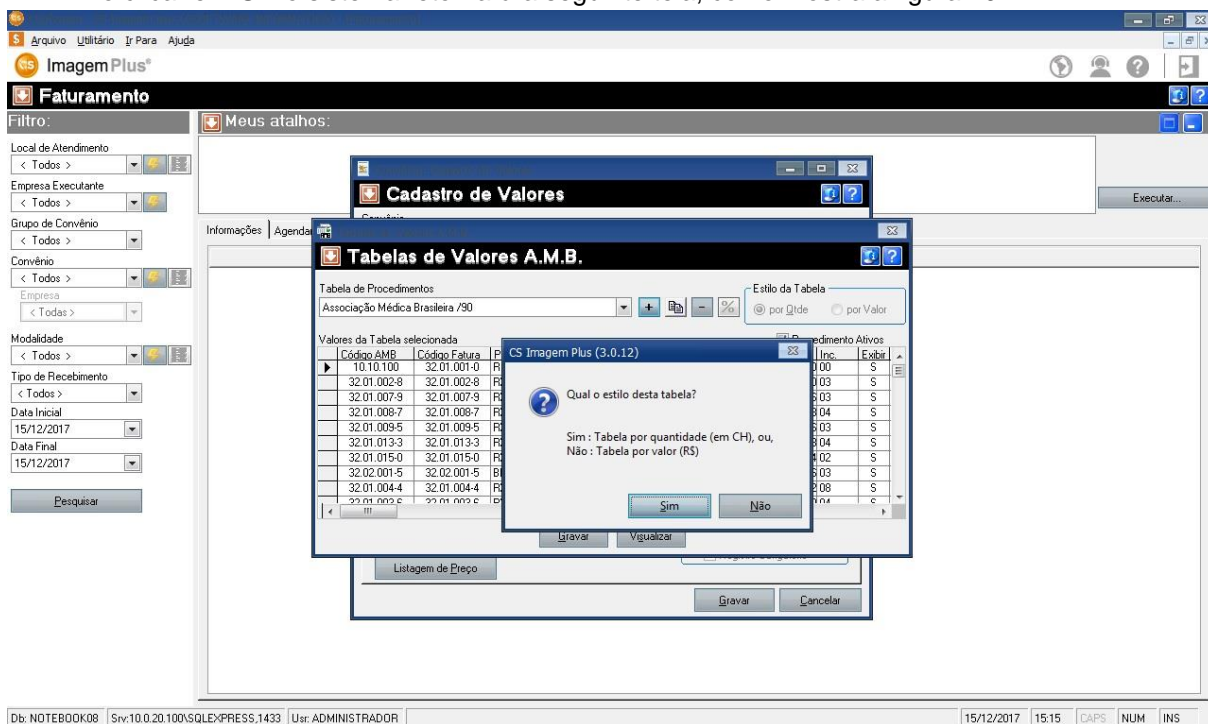

Figura 293

Ao clicar em **NÃO** o sistema retornará a seguinte tela, como mostra a figura 294.

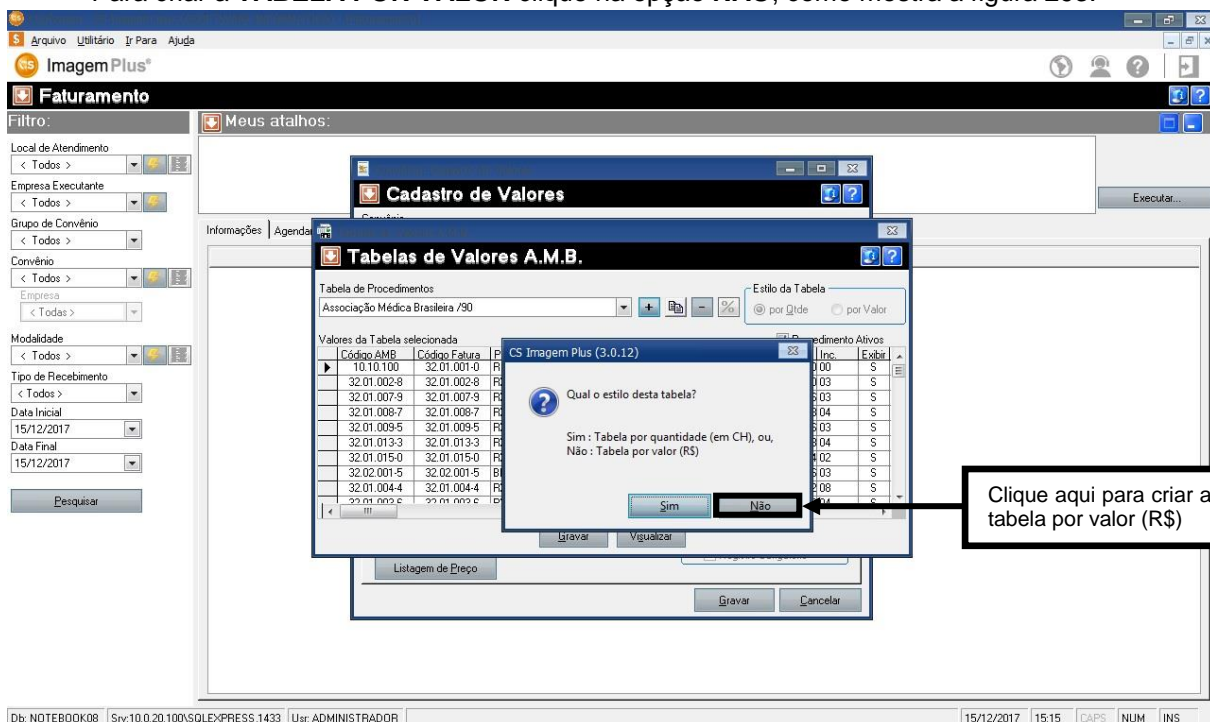

Figura 294

Ao criar a tabela por valor será necessário preencher a coluna **CHO** com o valor do exame como mostra a figura 295.

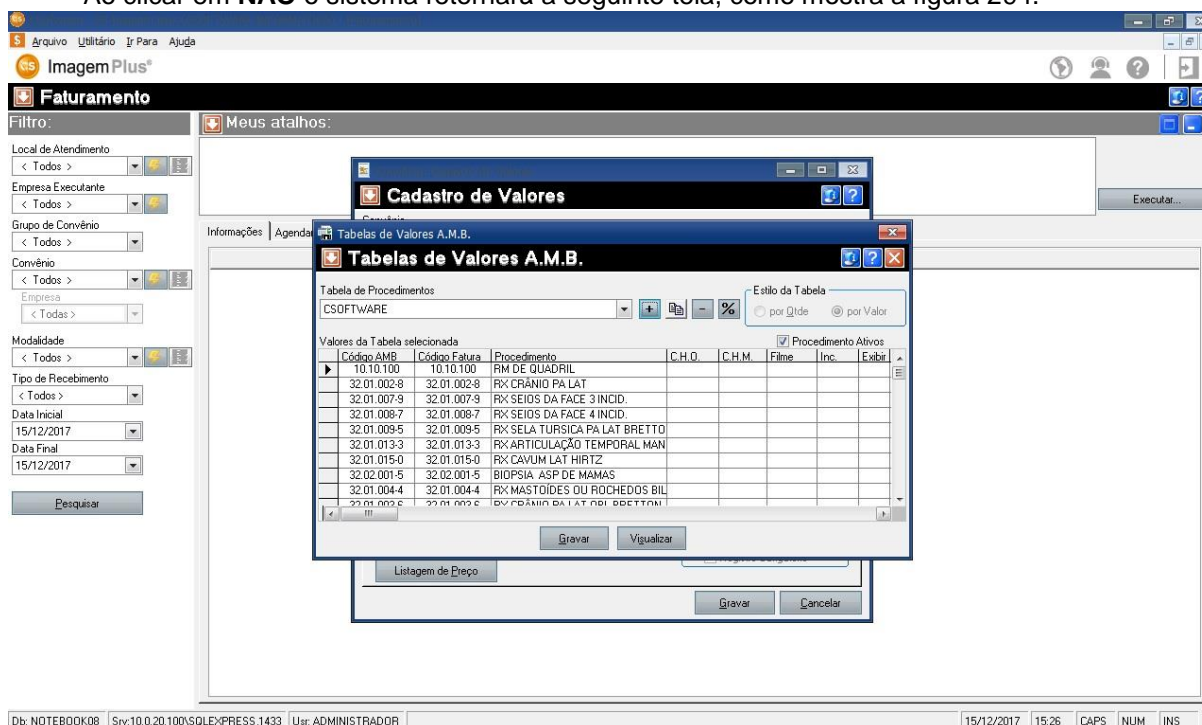

Figura 295

Em seguida preencha a coluna **EXIBIR** com **S** nos exames que a clínica realiza para que seja exibido o exame no agendamento e na recepção e com **N** na coluna **EXIBIR** os exames que a clínica não realiza, para que esses exames não apareçam no agendamento e na recepção, como mostra a figura 296.

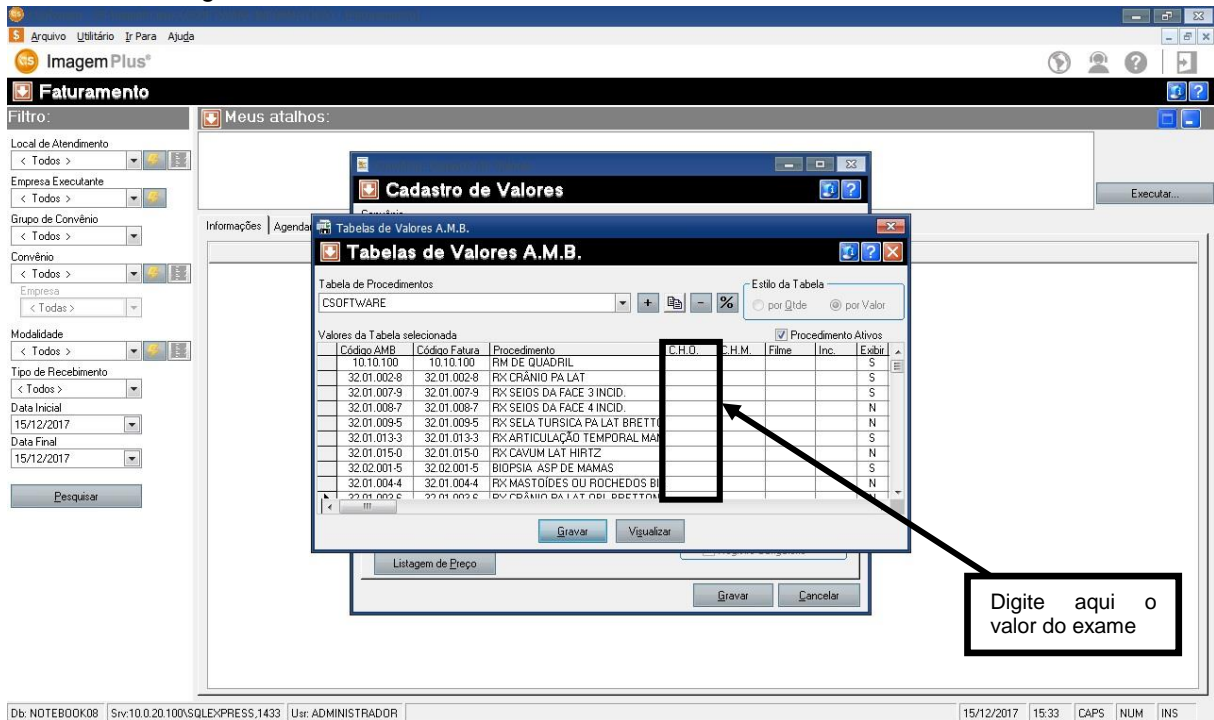

Figura 296

Ao término do preenchimento da tabela, clique na opção **GRAVAR**, como mostra a figura 297.

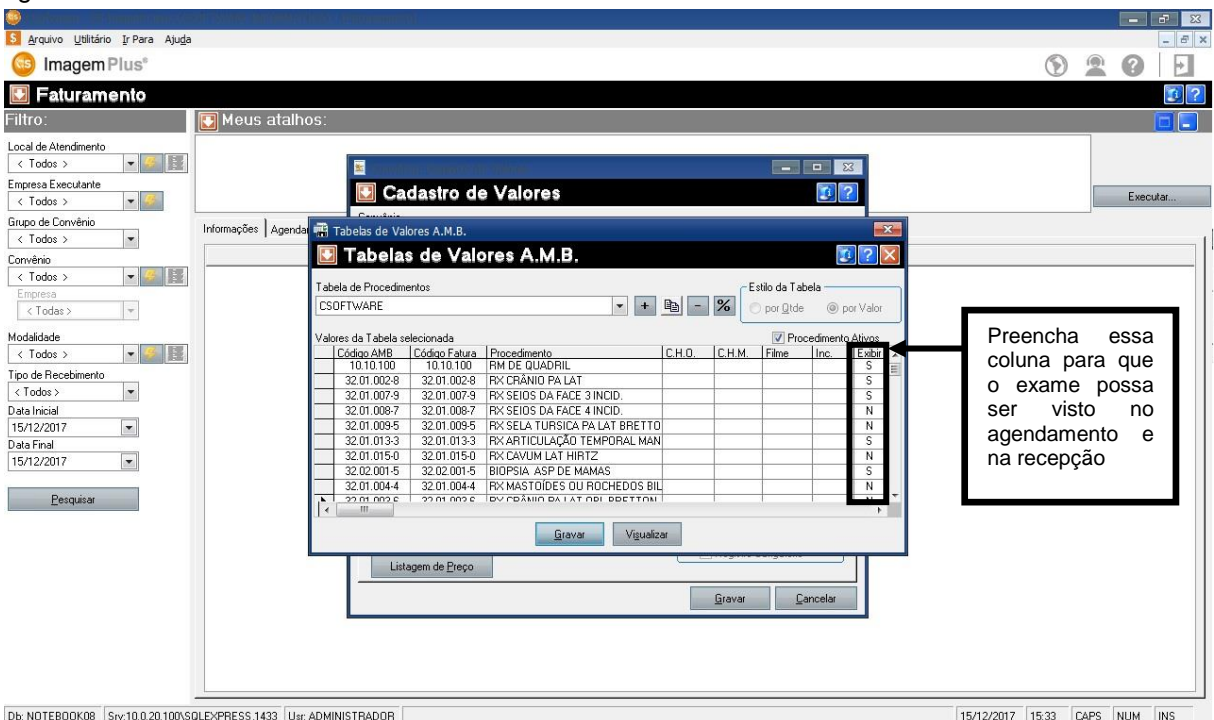

Figura 297

Ao clicar em **GRAVAR** o sistema retornará a seguinte tela como mostra a figura 298.

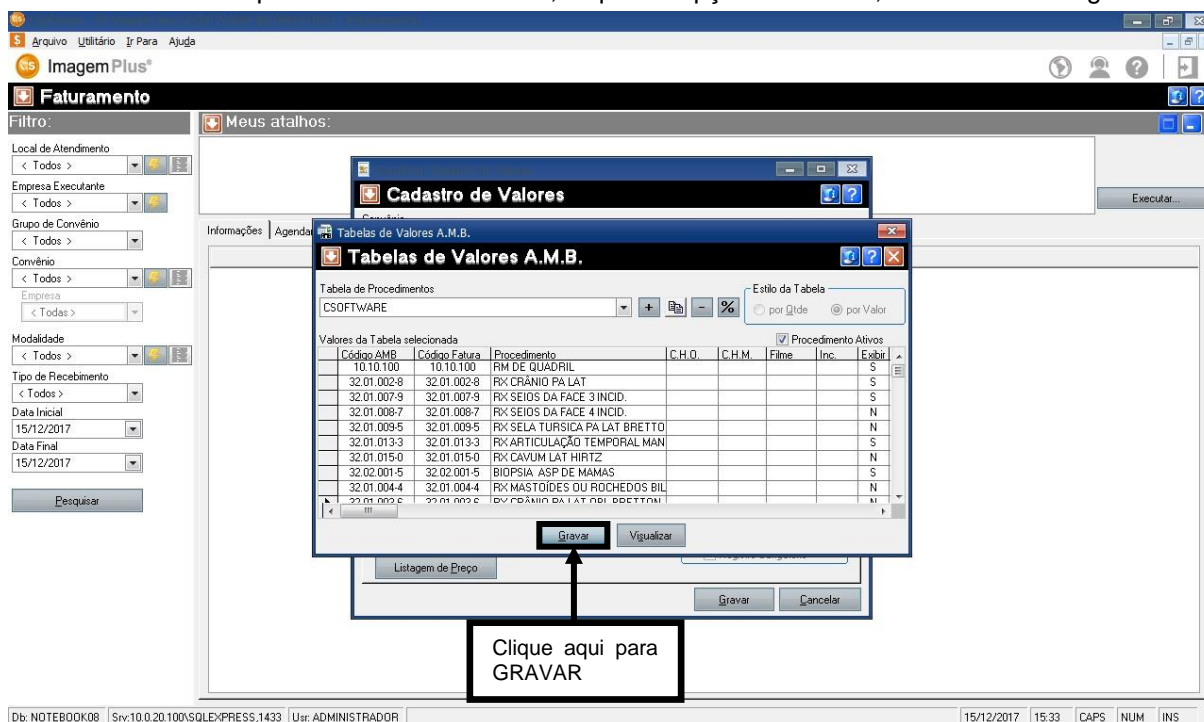

Figura 298

Em seguida selecione a **TABELA DE PROCEDIMENTOS** criada para o **PLANO**, como mostra a figura 299.

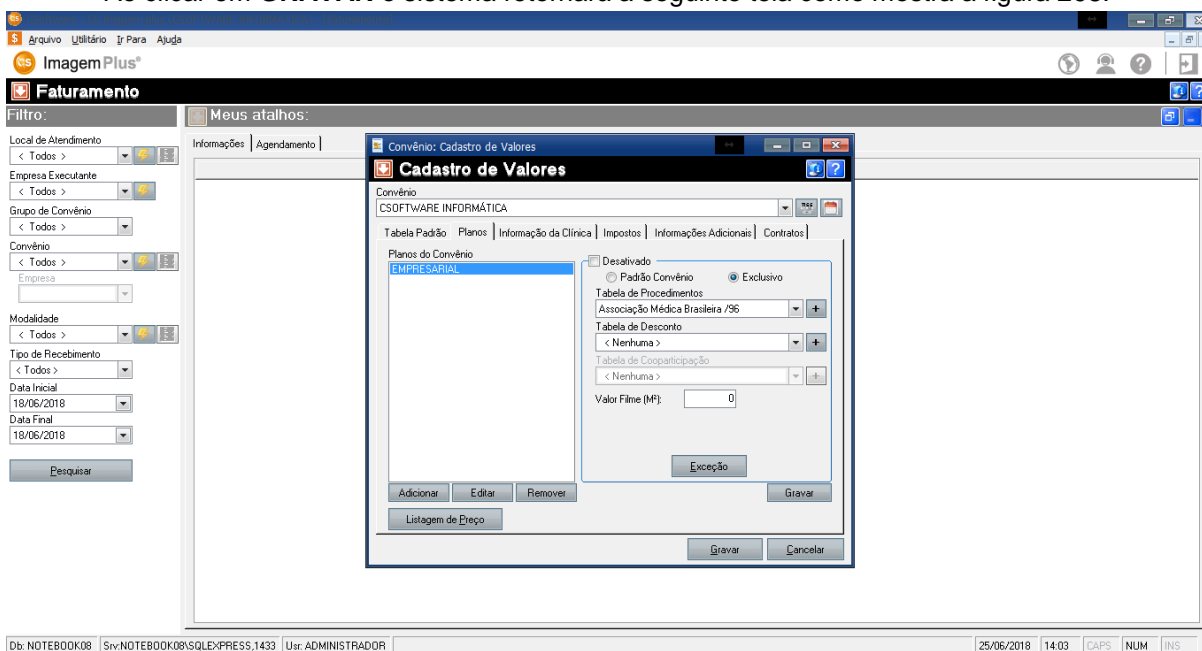

Figura 299

Em seguida preencha o campo **VALOR FILME** como mostra a figura 300.

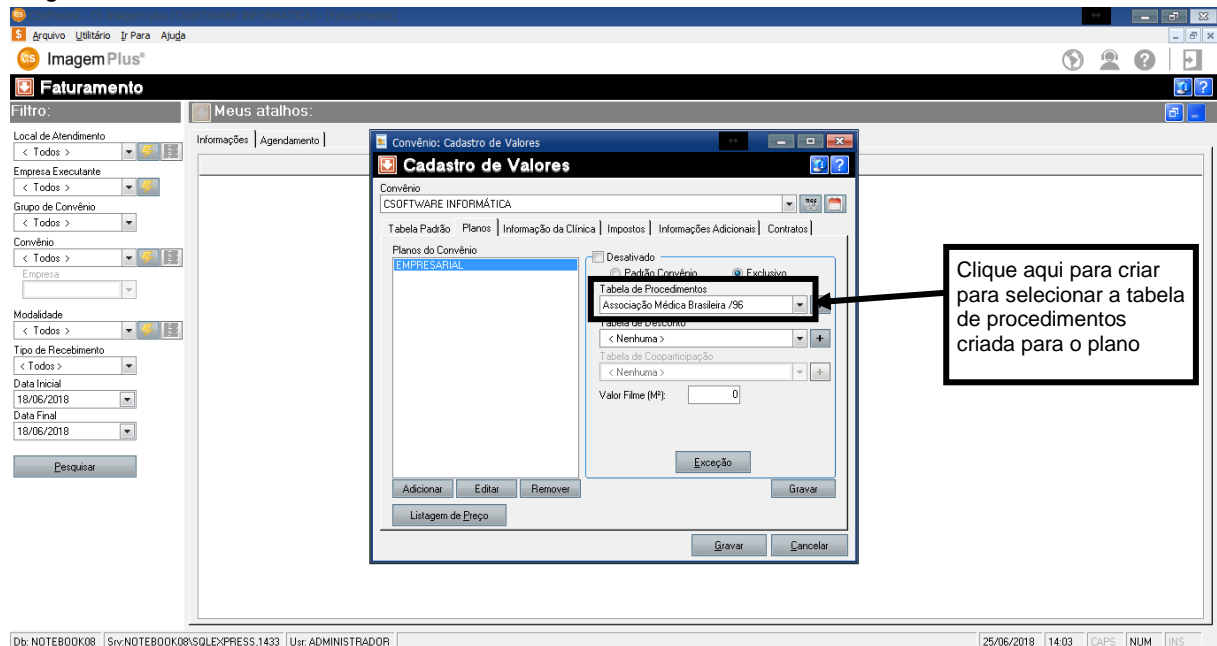

Figura 300

Em seguida clique na opção **GRAVAR**, como mostra a figura 301.

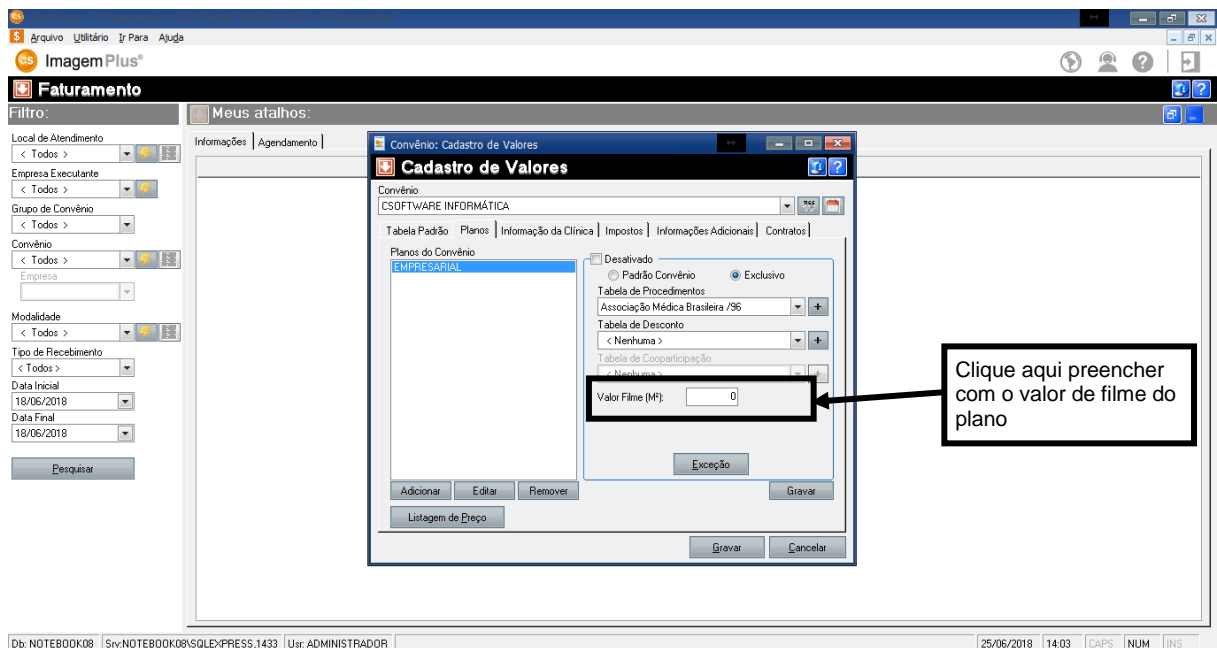

Figura 301

3.8.6 – Como Criar um Plano com Tabela de CH

Para **CRIAR UM PLANO COM TABELA DE CH PARA O CONVÊNIO** é necessário clicar na opção **FATURAMENTO**, como mostra a figura 302.

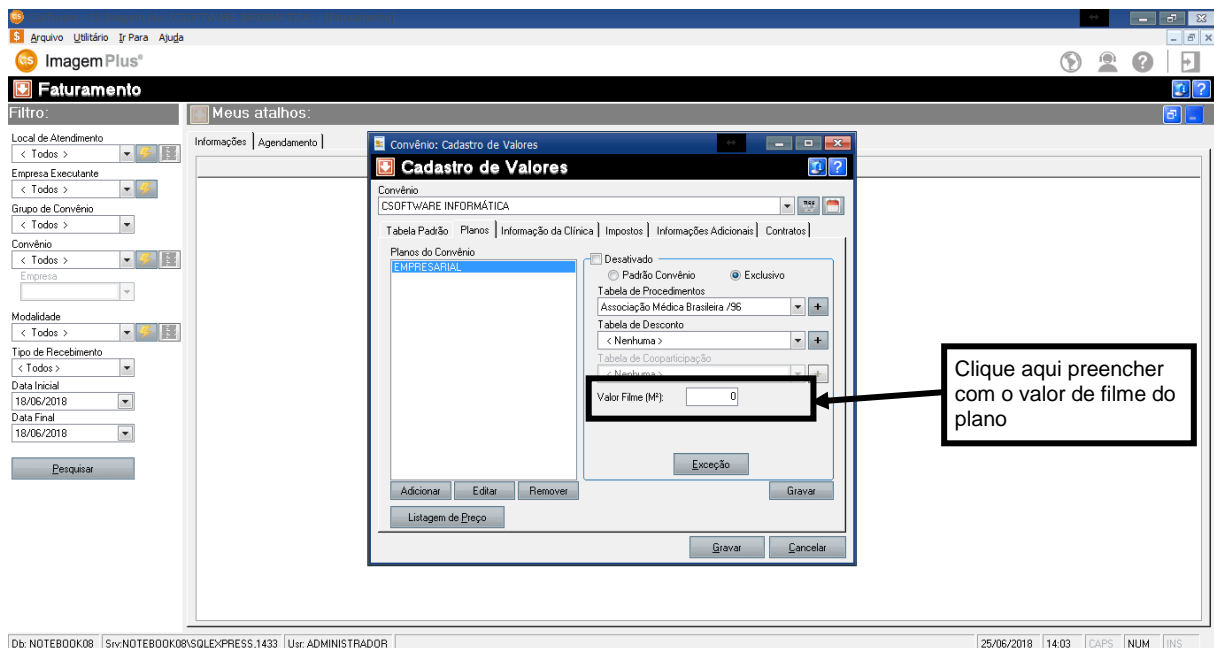

Figura 302

Ao clicar na opção **FATURAMENTO**, o sistema retornará a seguinte tela como mostra a figura 303.

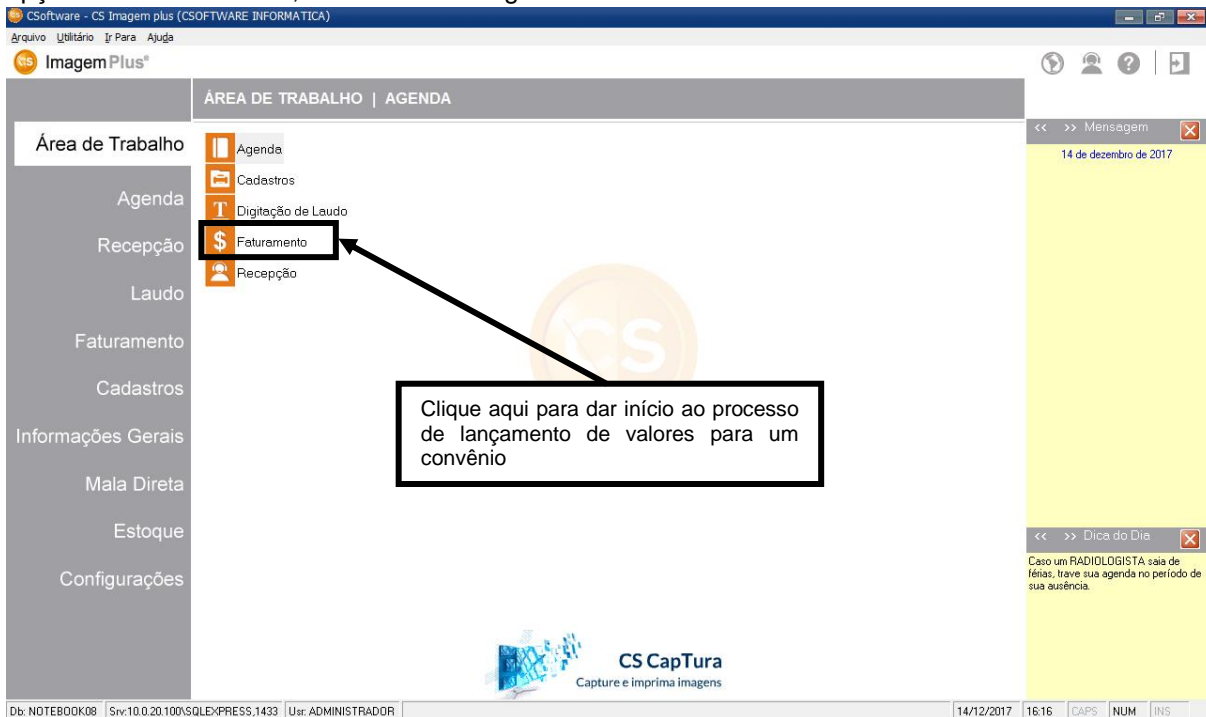

Figura 303

Em seguida clique no **MENU DE OPÇÕES**, como mostra a figura 304.

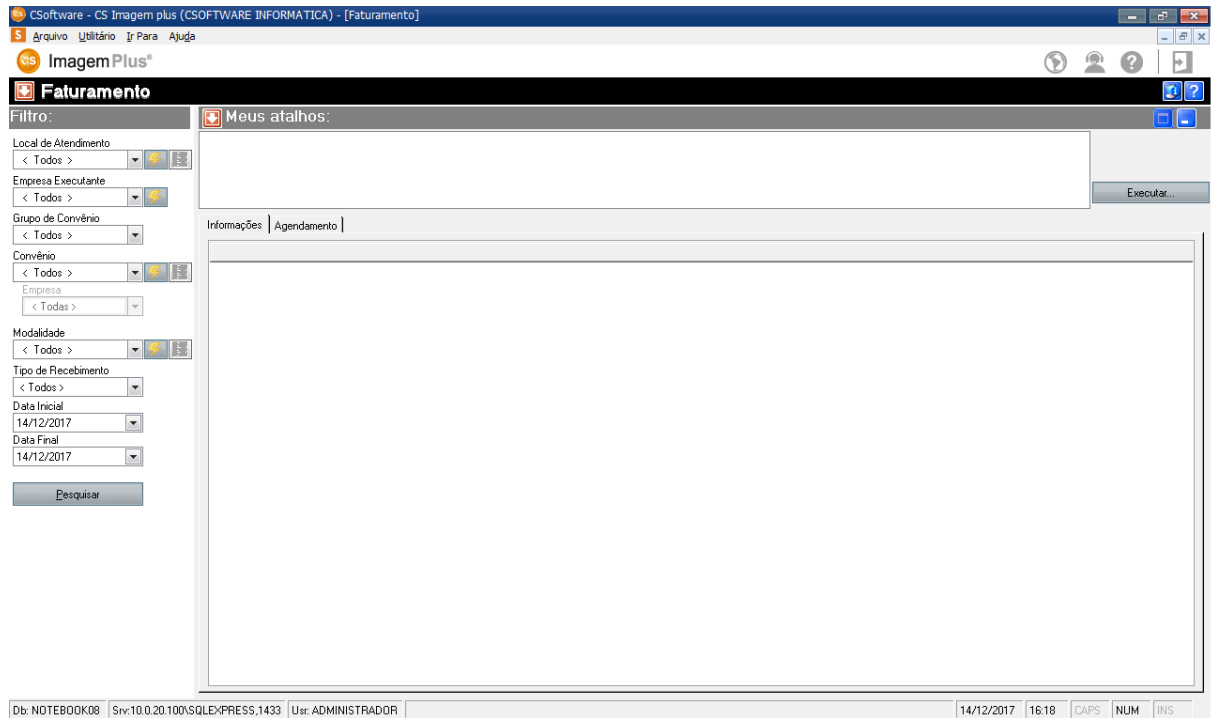

Figura 304

Em seguida selecione a opção **CADASTRO DE VALORES**, como mostra a figura 305.

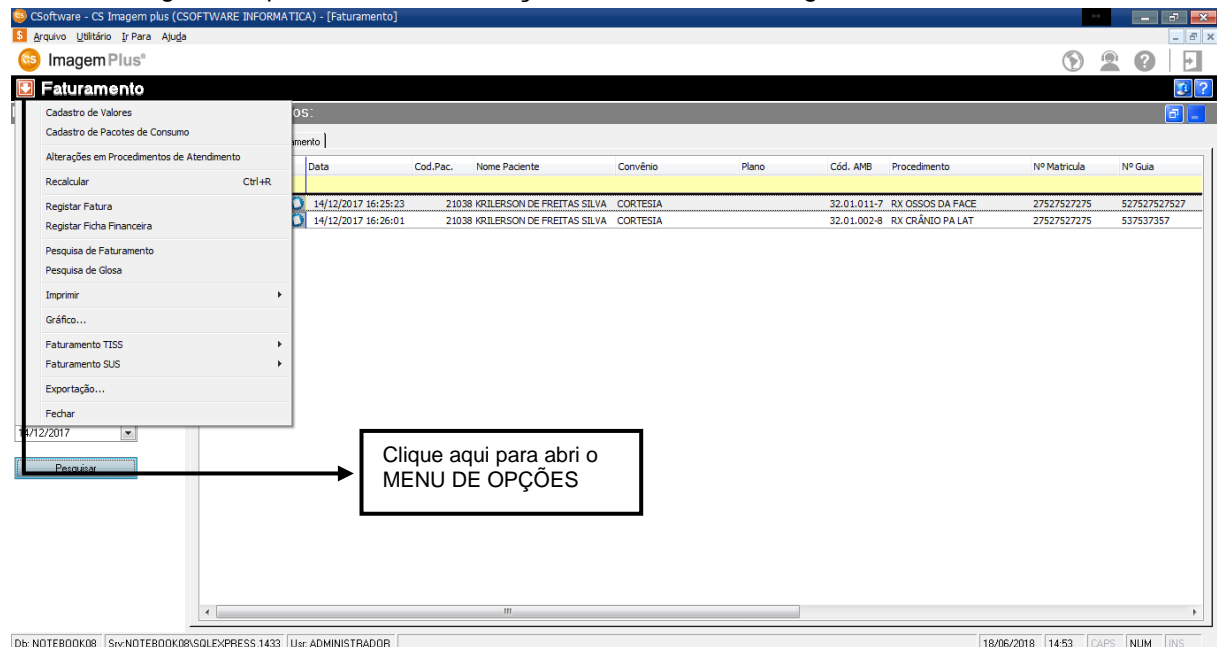

Figura 305

Ao clicar na opção **CADASTRO DE VALORES** o sistema retornará a seguinte tela como mostra a figura 306.

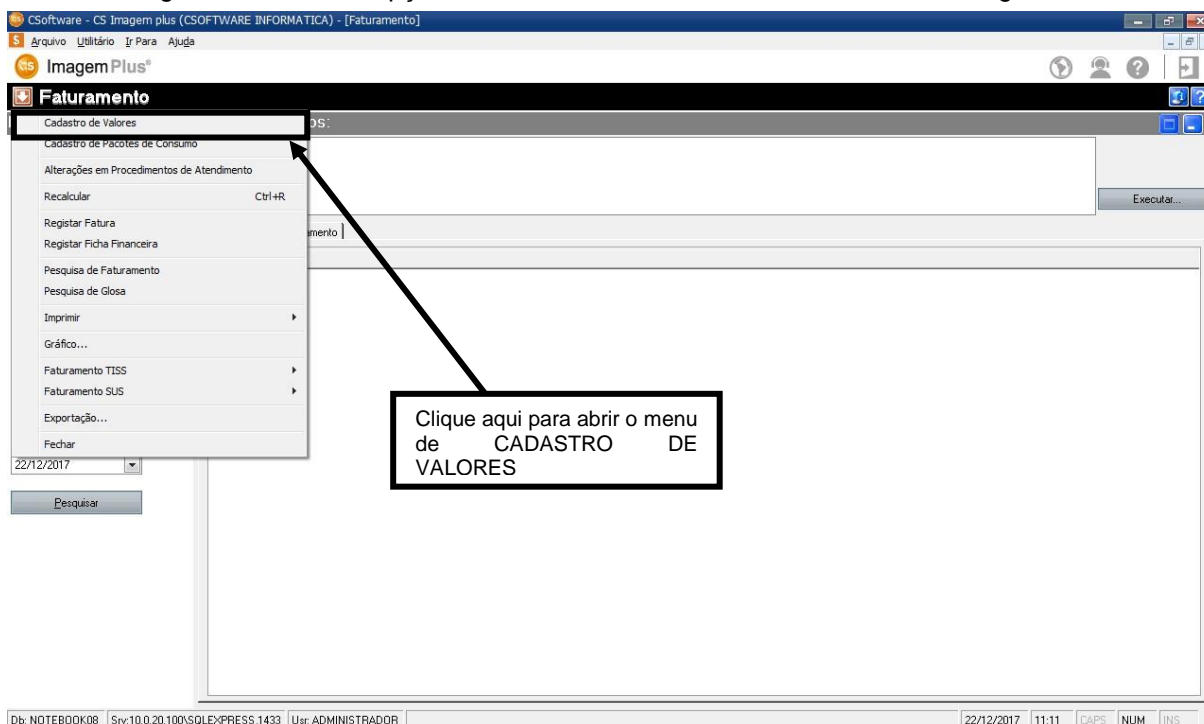

Figura 306

Ao abrir a tela de **CADASTRO DE VALORES** iremos selecionar o **CONVÊNIO** o qual desejamos trabalhar, como mostra a figura 307.

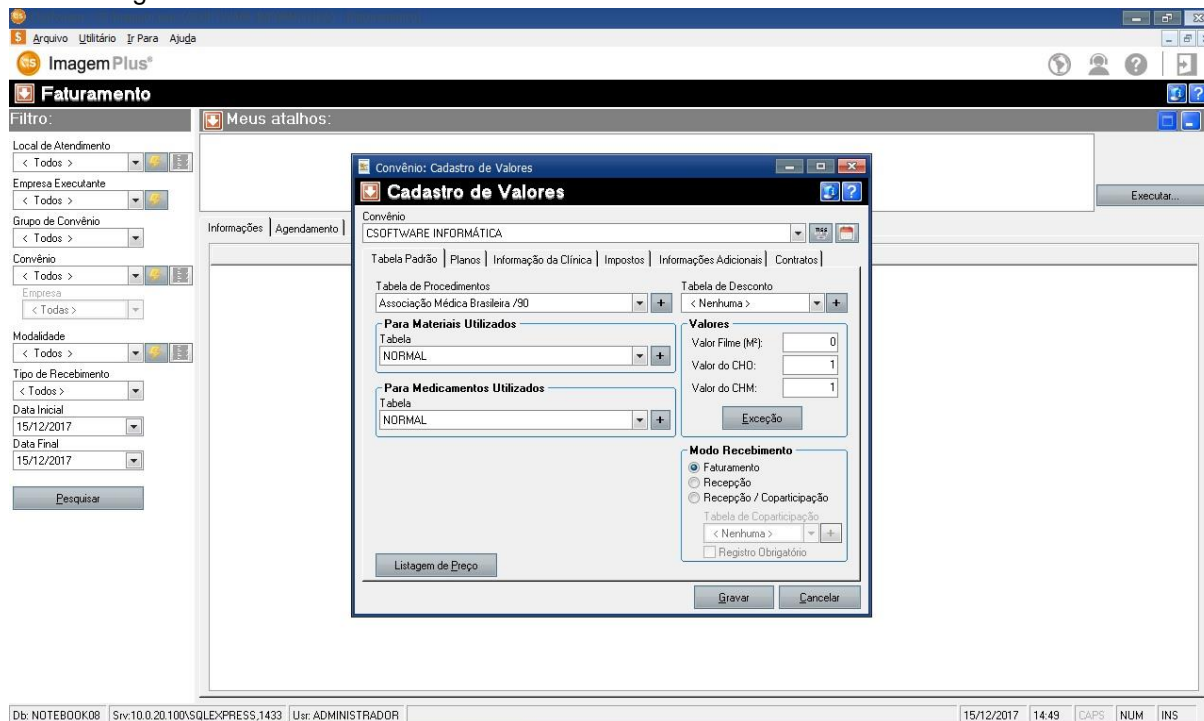

Figura 307

Em seguida clique na opção **PLANOS** como mostra a figura 308.

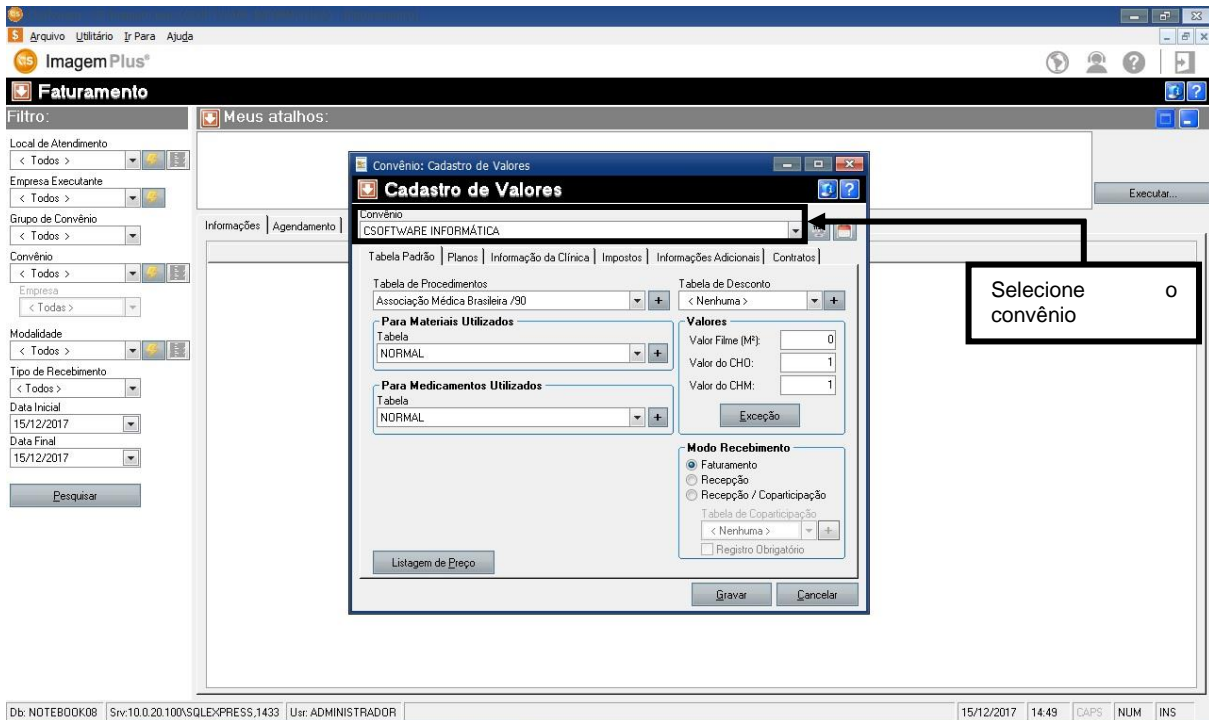

Figura 308

Ao clicar na opção **PLANOS**, o sistema retornará a seguinte tela, como mostra a figura 309.

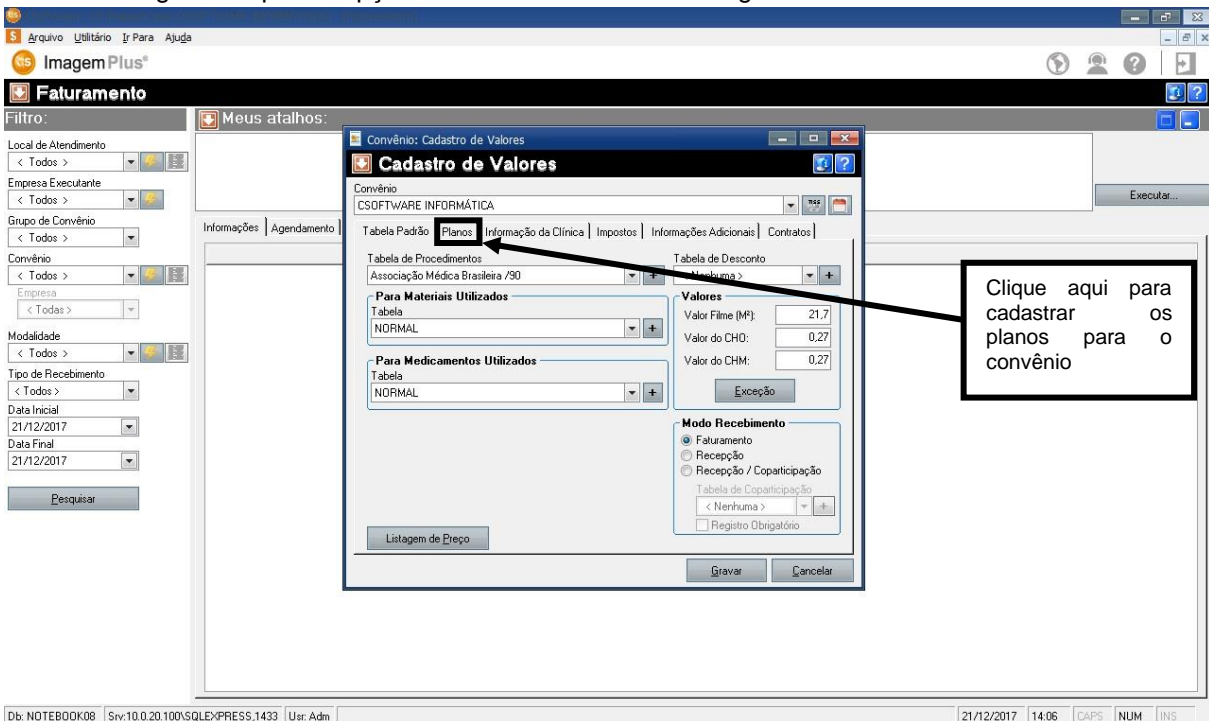

Figura 309

Em seguida clique na opção **ADICIONAR**, como mostra a figura 310.

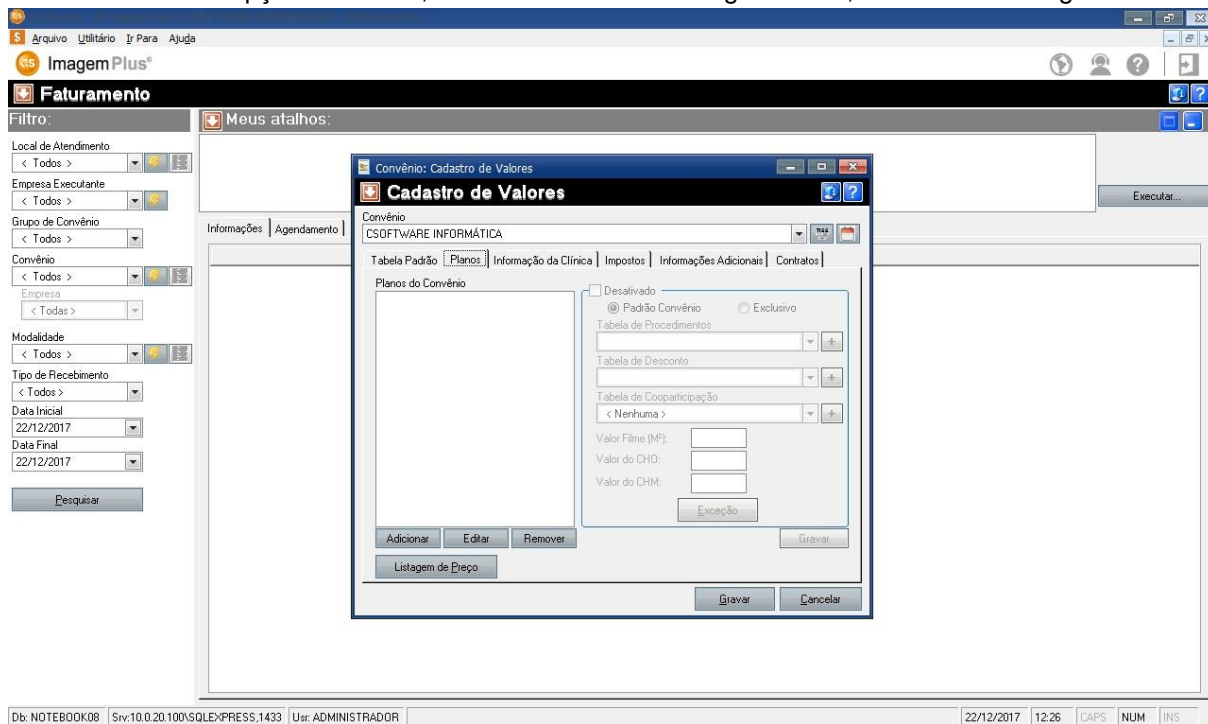

Figura 310

Ao clicar na opção **ADICIONAR**, o sistema retornará a seguinte tela como mostra a figura 311.

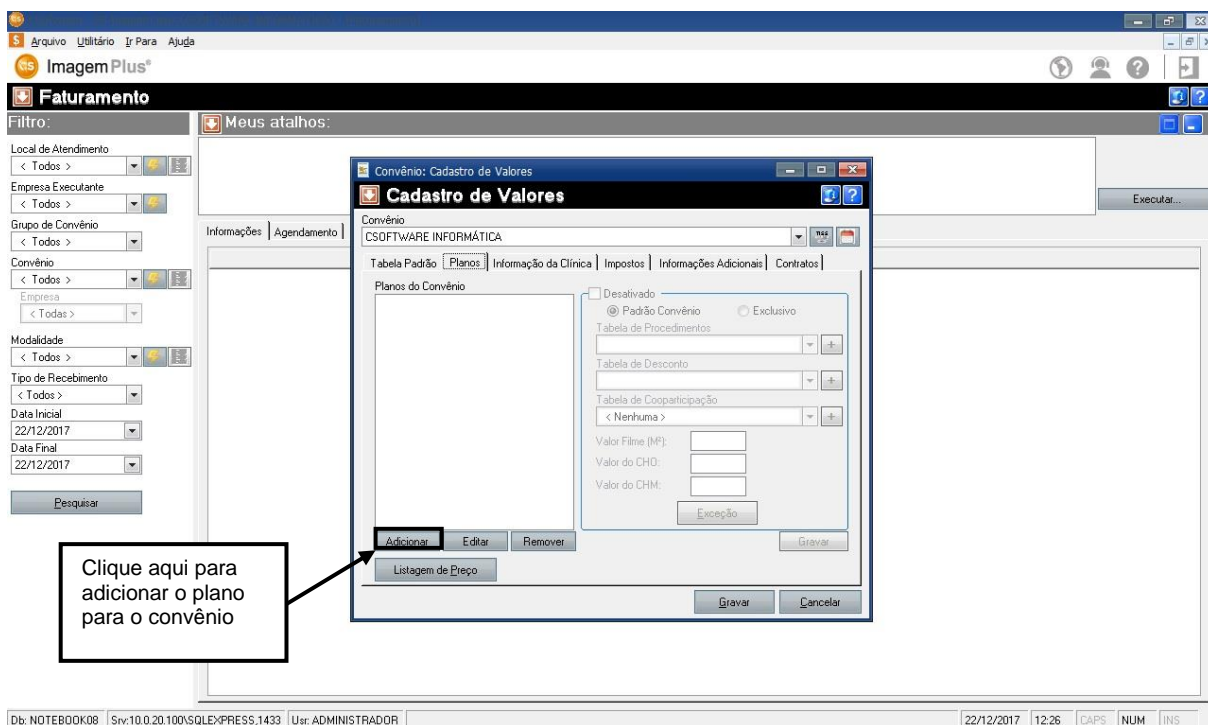

Figura 311

Em seguida digite o **NOME DO PLANO** como mostra a figura 312.

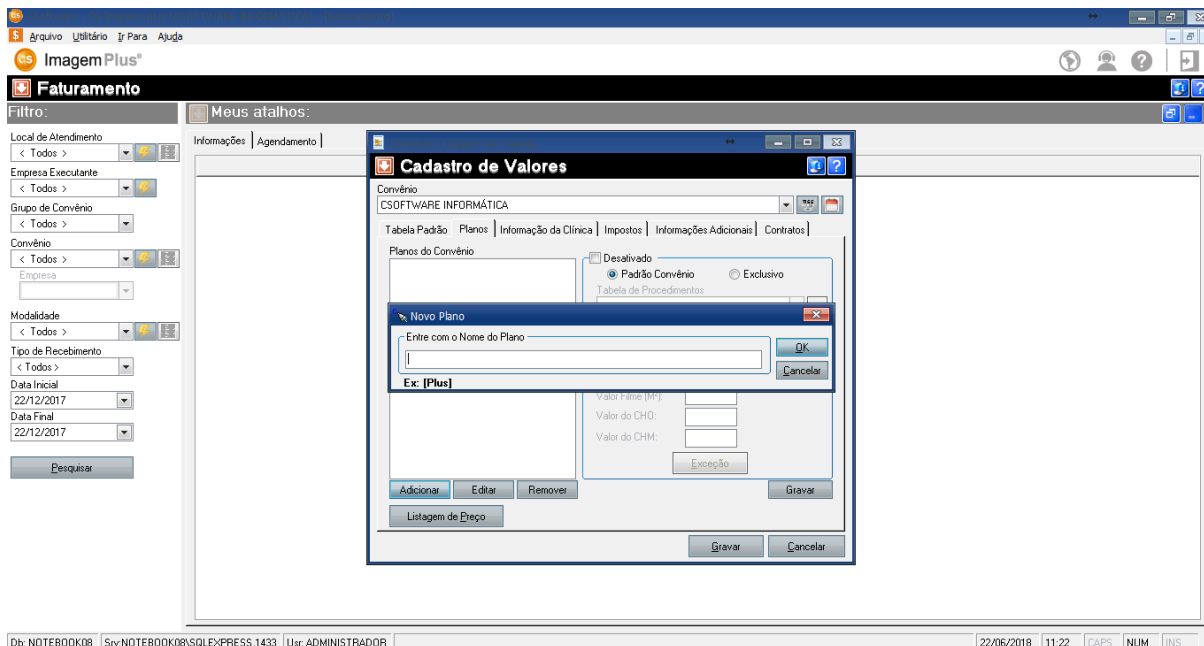

Figura 312

Em seguida clique na opção **OK**, como mostra a figura 313.

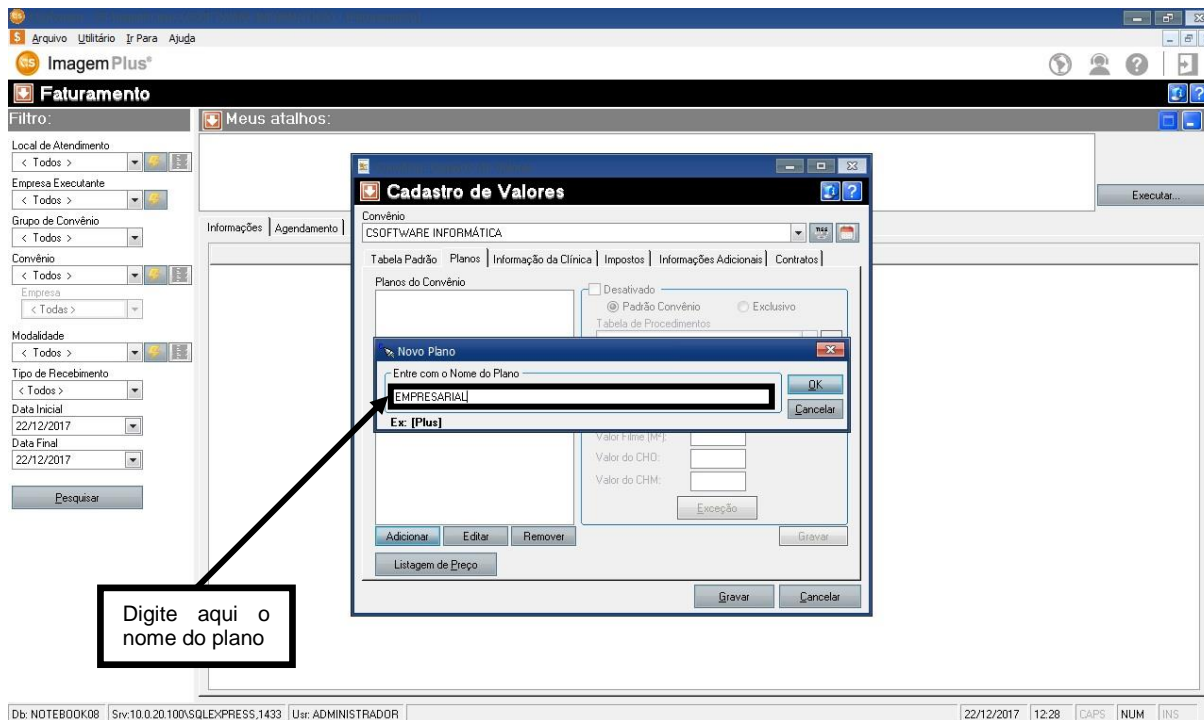

Figura 313

Ao clicar em **OK**, o sistema retornará a seguinte tela, como mostra a figura 314.

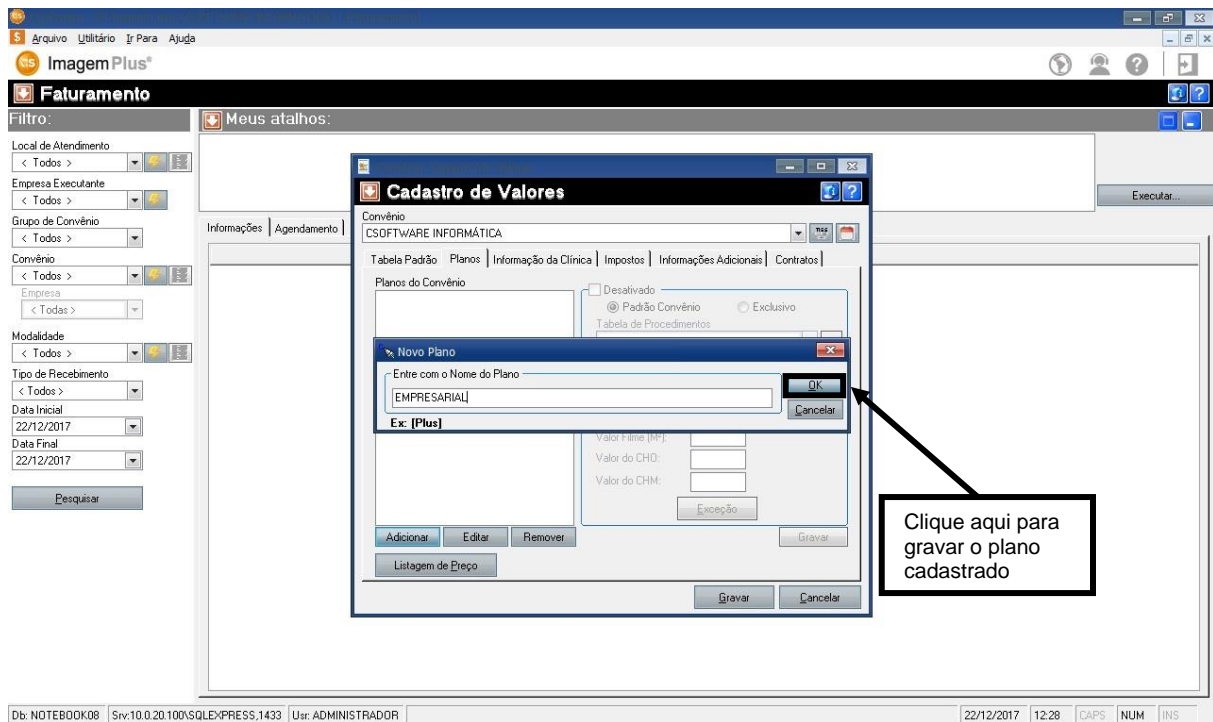

Figura 314

Em seguida clique na opção **PADRÃO EXCLUSIVO**, como mostra a figura 315.

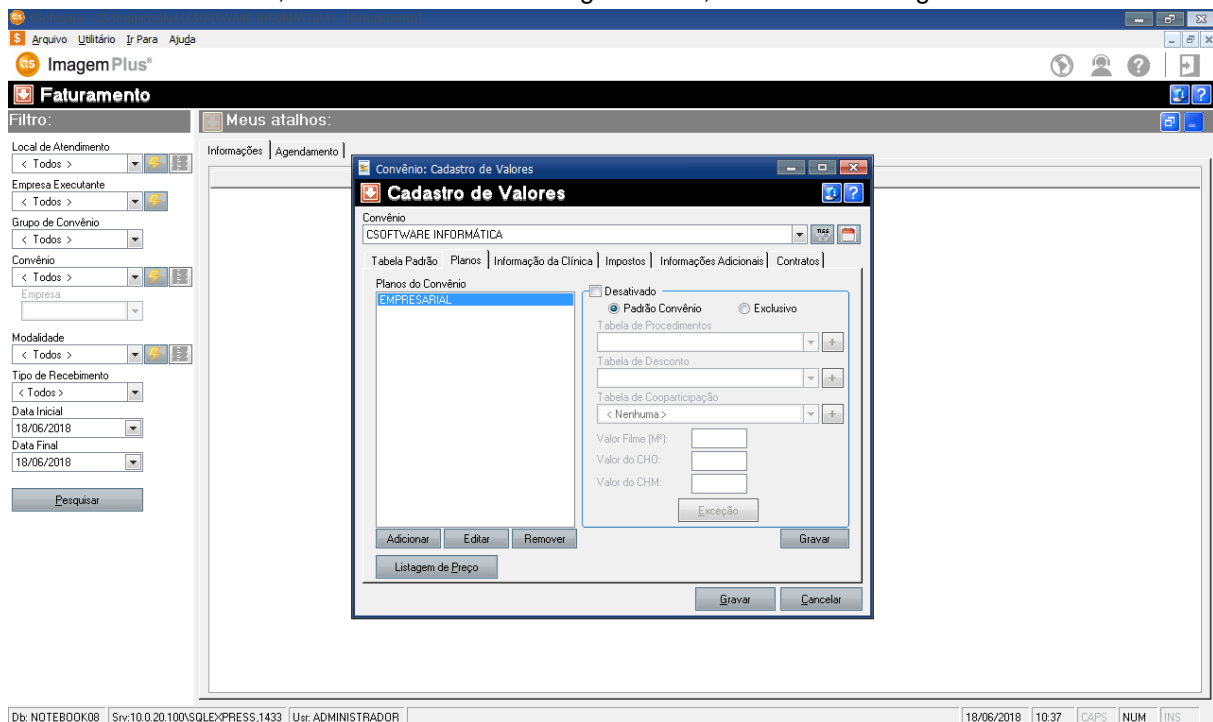

Figura 315

Em seguida clique na opção **+**, como mostra a figura 316.

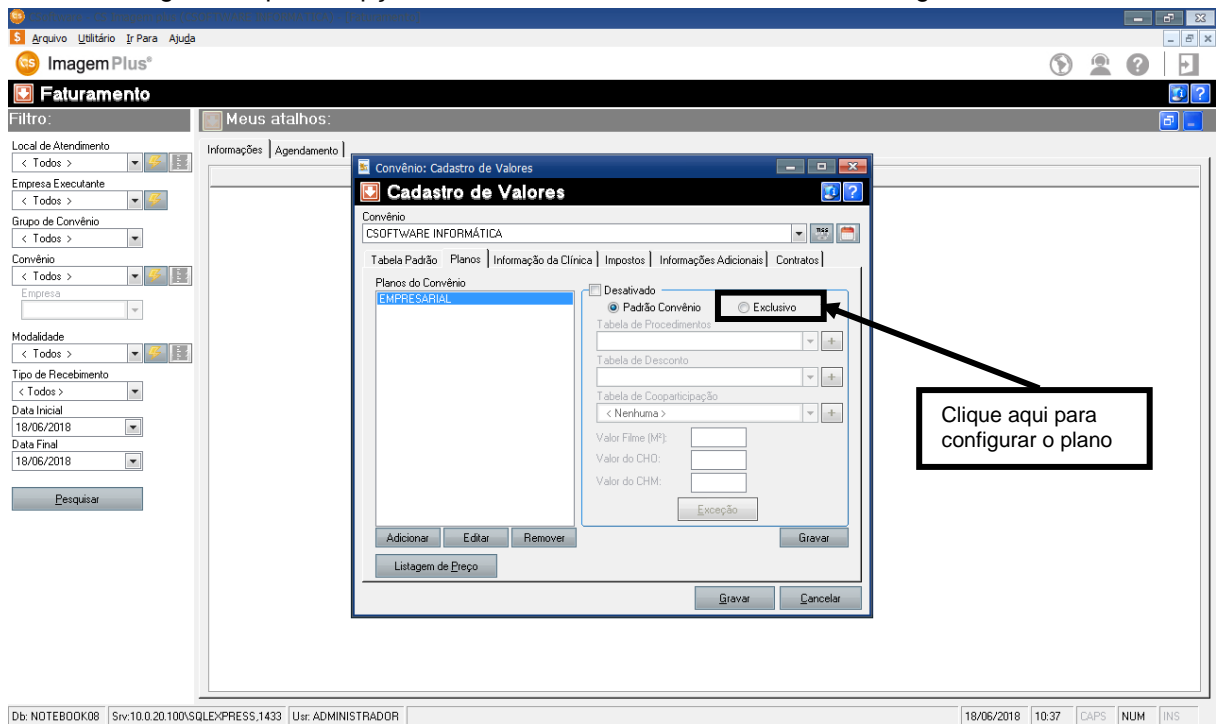

Figura 316

Ao clicar no ícone **+** o sistema retornará a seguinte tela como mostra a figura 317.

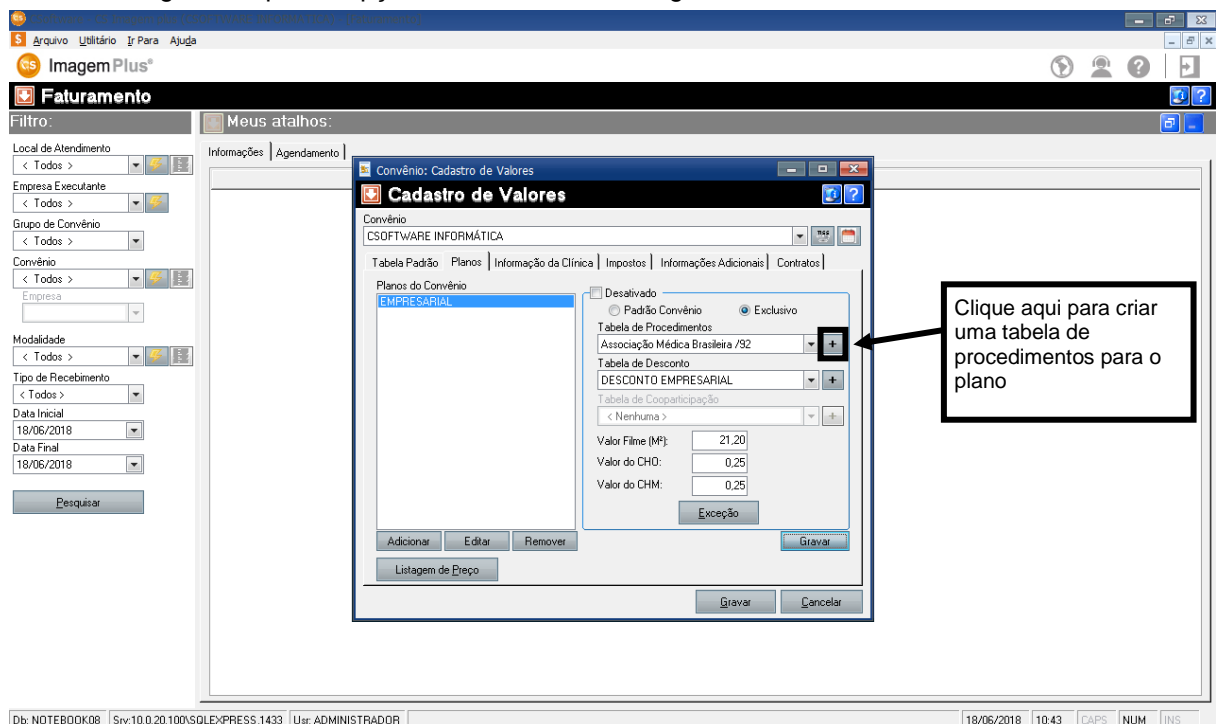

Figura 317

Para criar a **TABELA PERSONALIZADA DE VALORES PARA O PLANO** clique no ícone **+**, como mostra a figura 318.

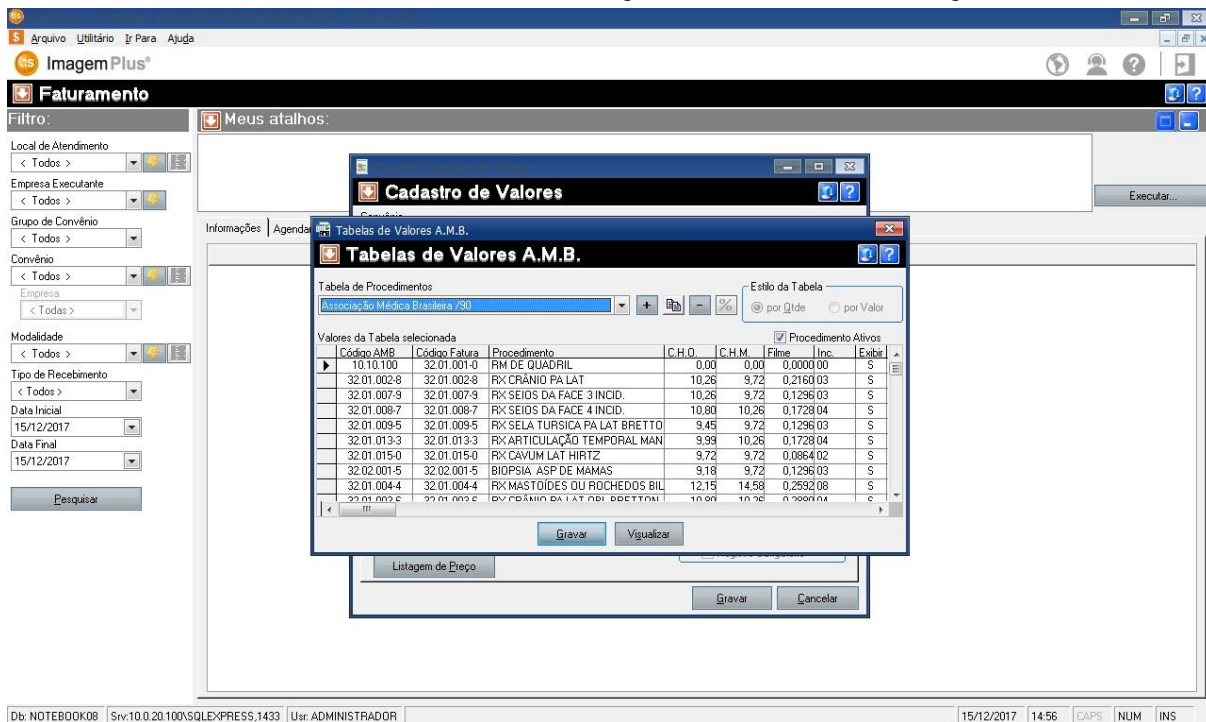

Figura 318

Ao clicar no ícone + o sistema retornará a seguinte tela como mostra a figura 319.

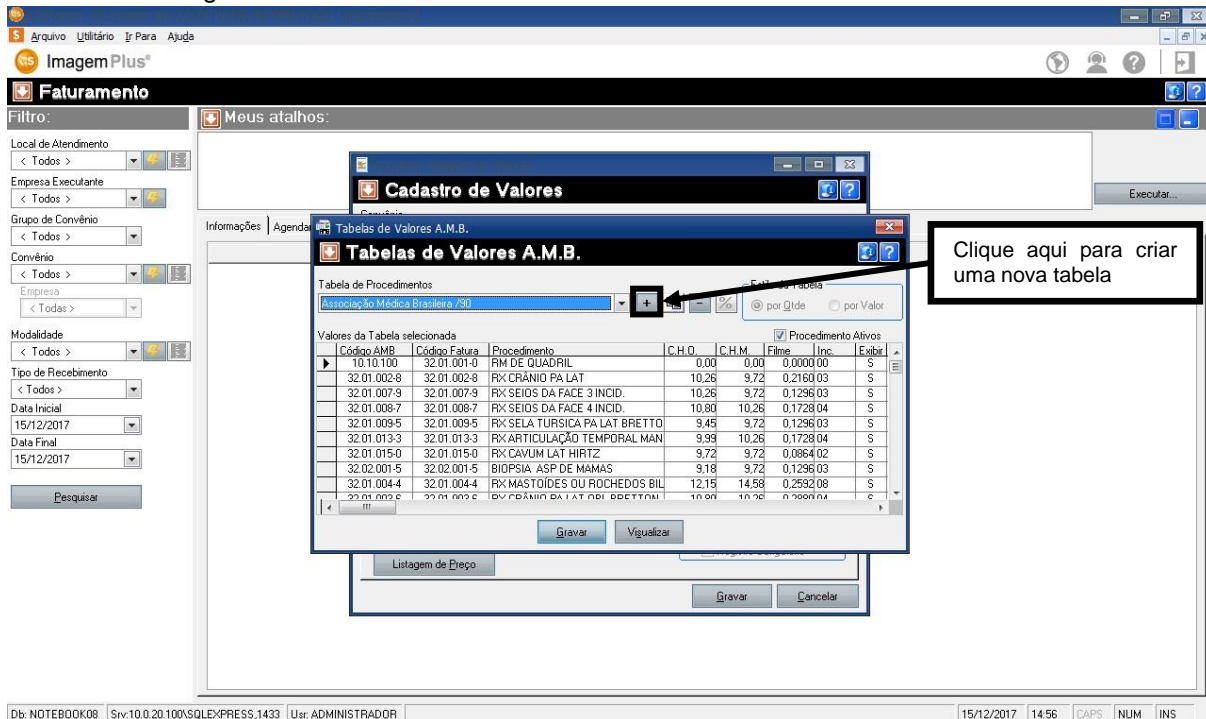

Figura 319

Em seguida de um NOME PARA TABELA DE PROCEDIMENTOS, como mostra a figura 320.

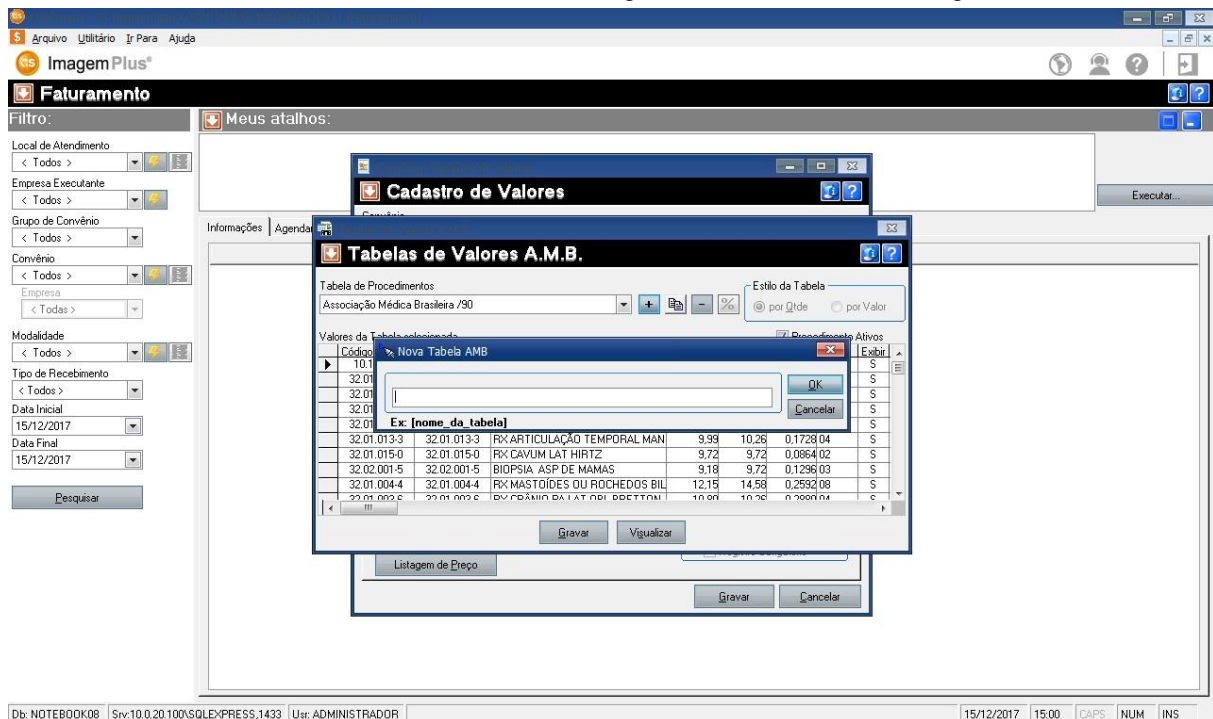

Figura 320

Em seguida clique na opção **OK**, como mostra a figura 321.

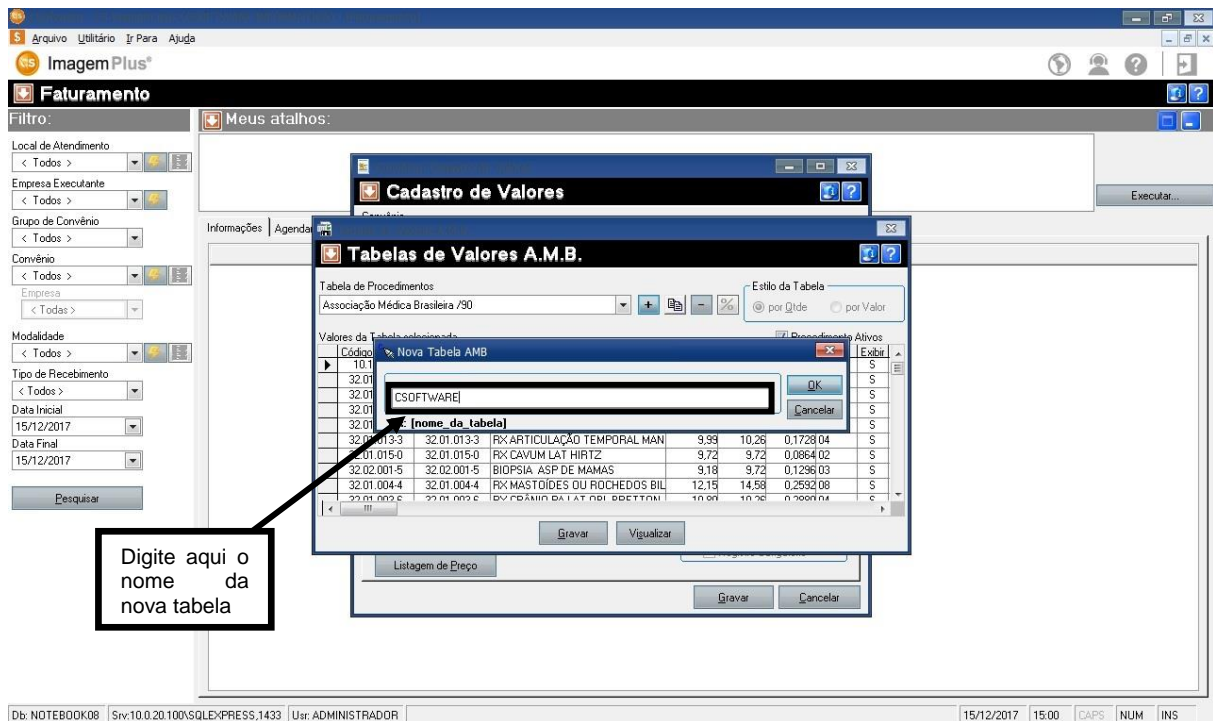

Figura 321

Ao clicar em **OK** o sistema retornará a seguinte tela, como mostra a figura 322.

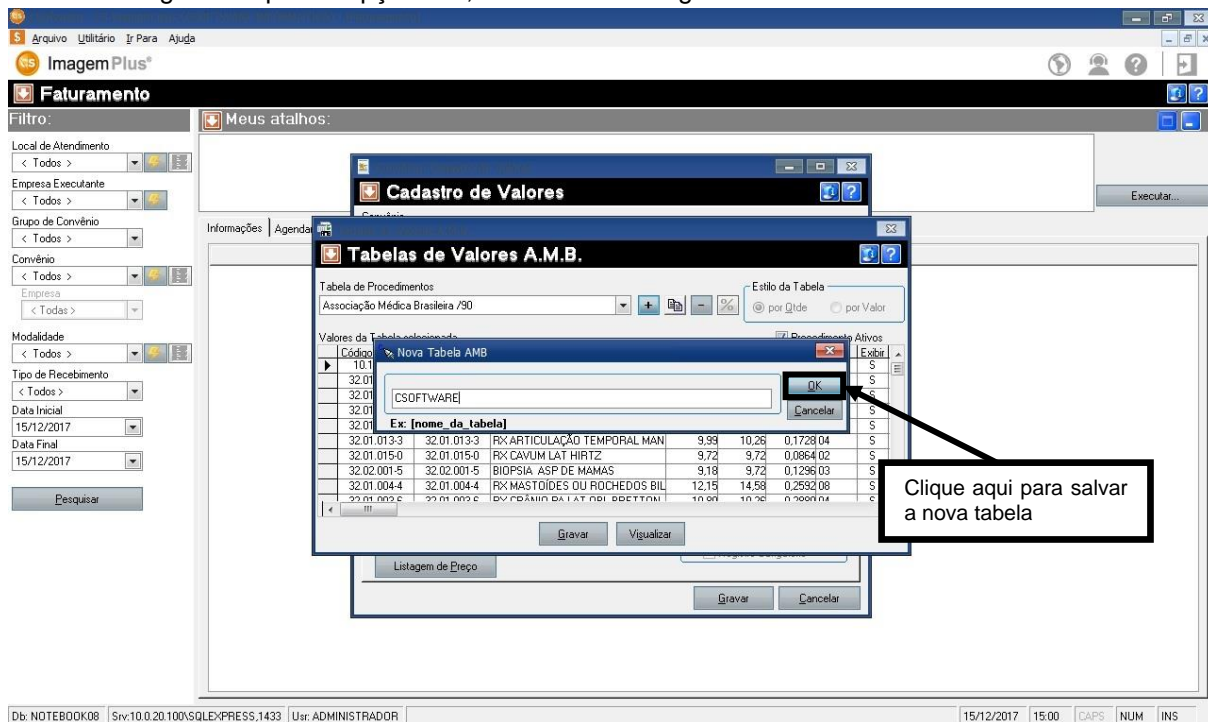

Figura 322

Para criar a **TABELA POR CH** clique na opção **SIM**, como mostra a figura 323.

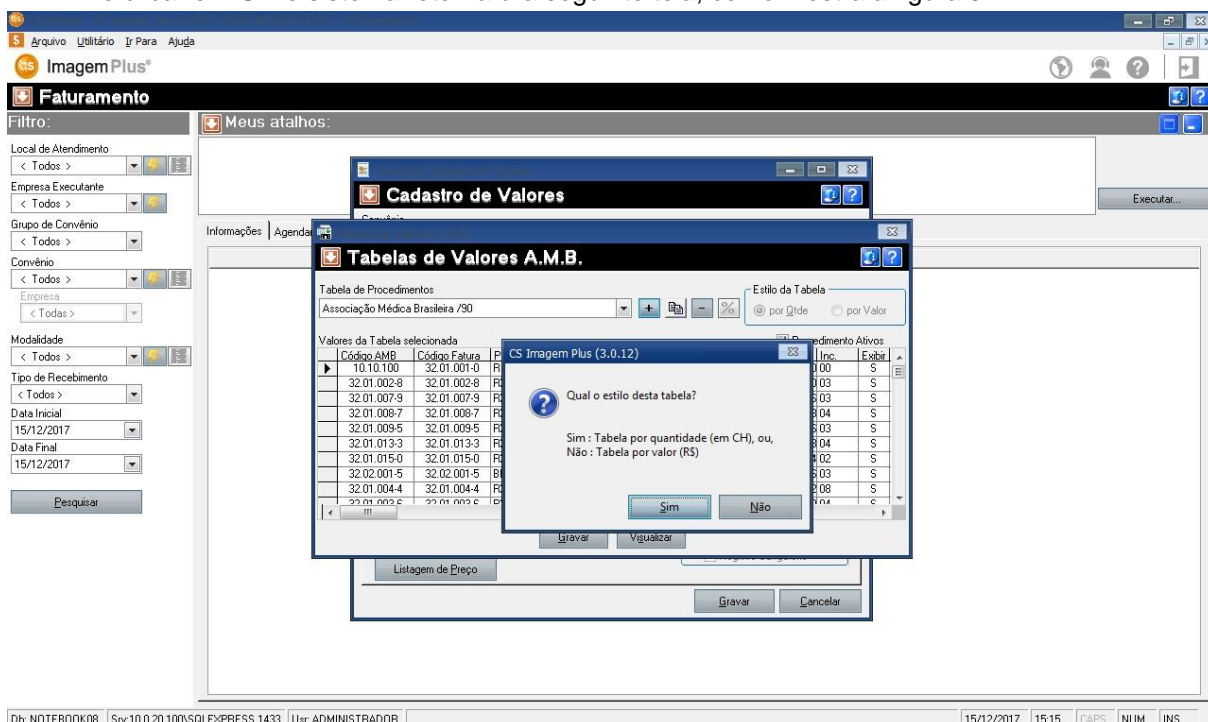

Figura 323

Ao clicar em **SIM** o sistema retornará a seguinte tela, como mostra a figura 324.

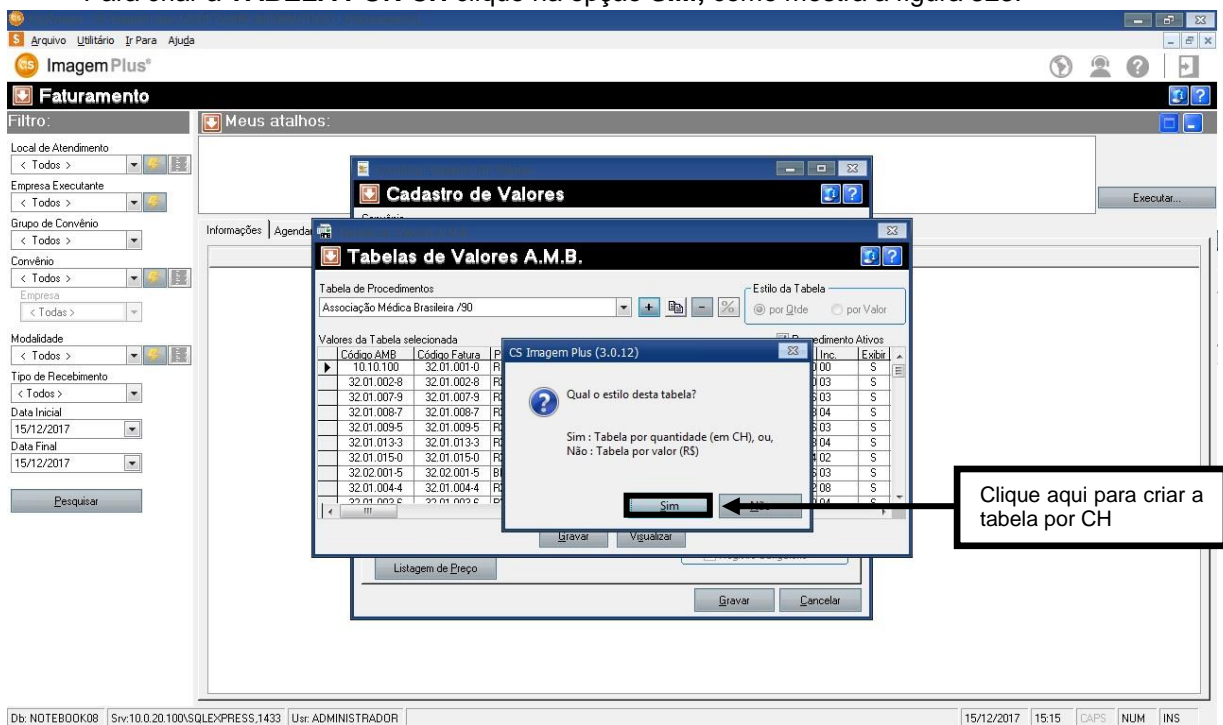

Figura 324

Ao criar a tabela por **VALOR DE CH**, é necessário, preencher a coluna **CHO** com o valor de CHO do exame, preencher a coluna **CHM** com o valor de CHM do exame, preencher a coluna **FILME** com o valor do filme, como mostra a figura 325.



Em seguida preencha a coluna **EXIBIR** com **S** nos exames que a clínica realiza para que seja exibido o exame no agendamento e na recepção e com **N** na coluna **EXIBIR** os exames que a clínica não realiza, para que esses exames não apareçam no agendamento e na recepção, como mostra a figura 326.

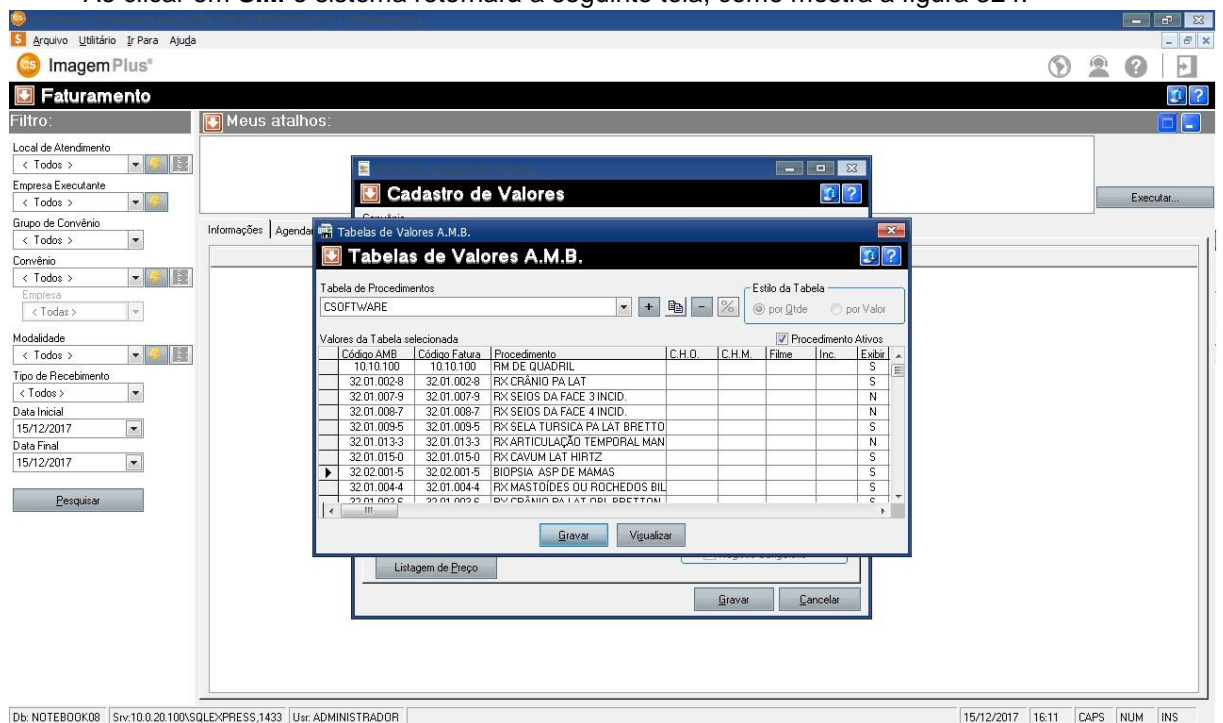
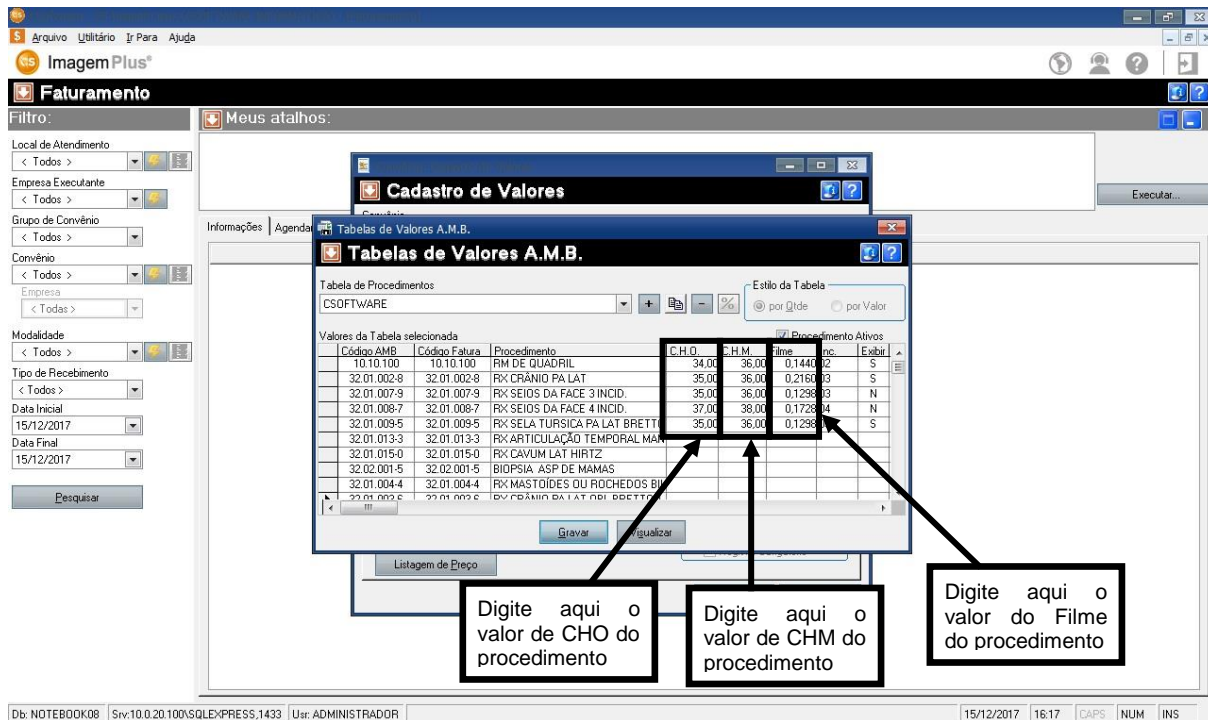
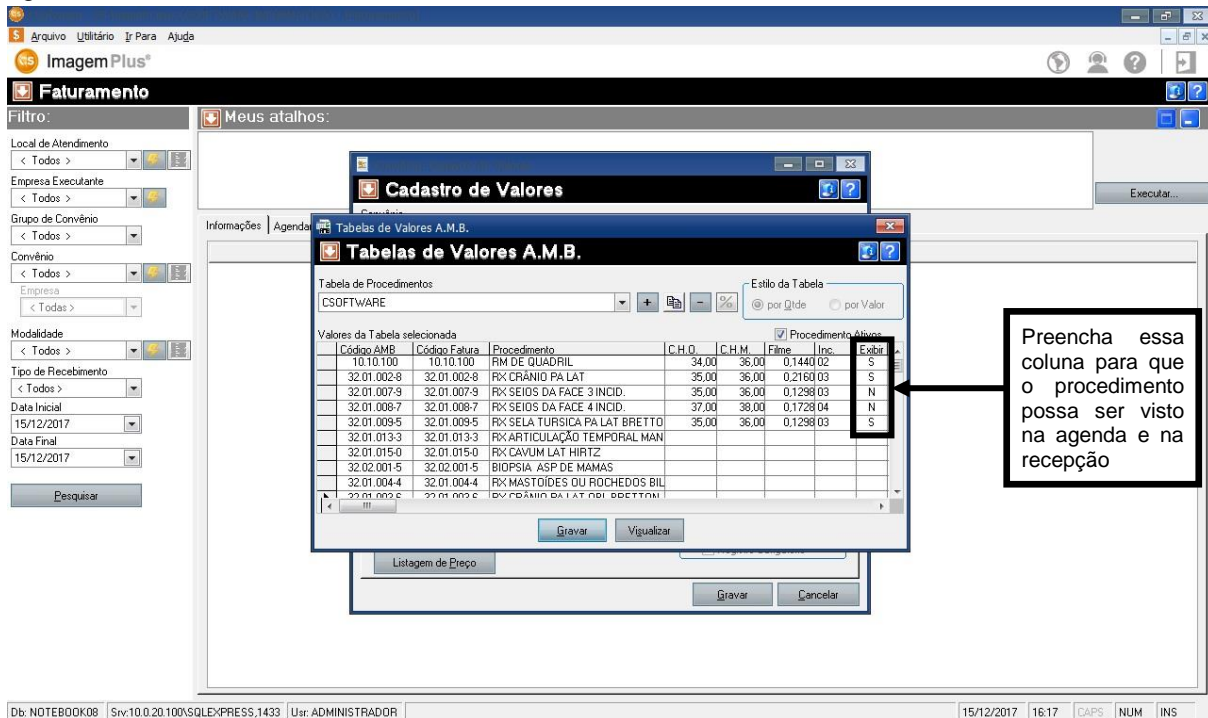

Ao término do preenchimento da tabela, clique na opção **GRAVAR**, como mostra a figura 327.

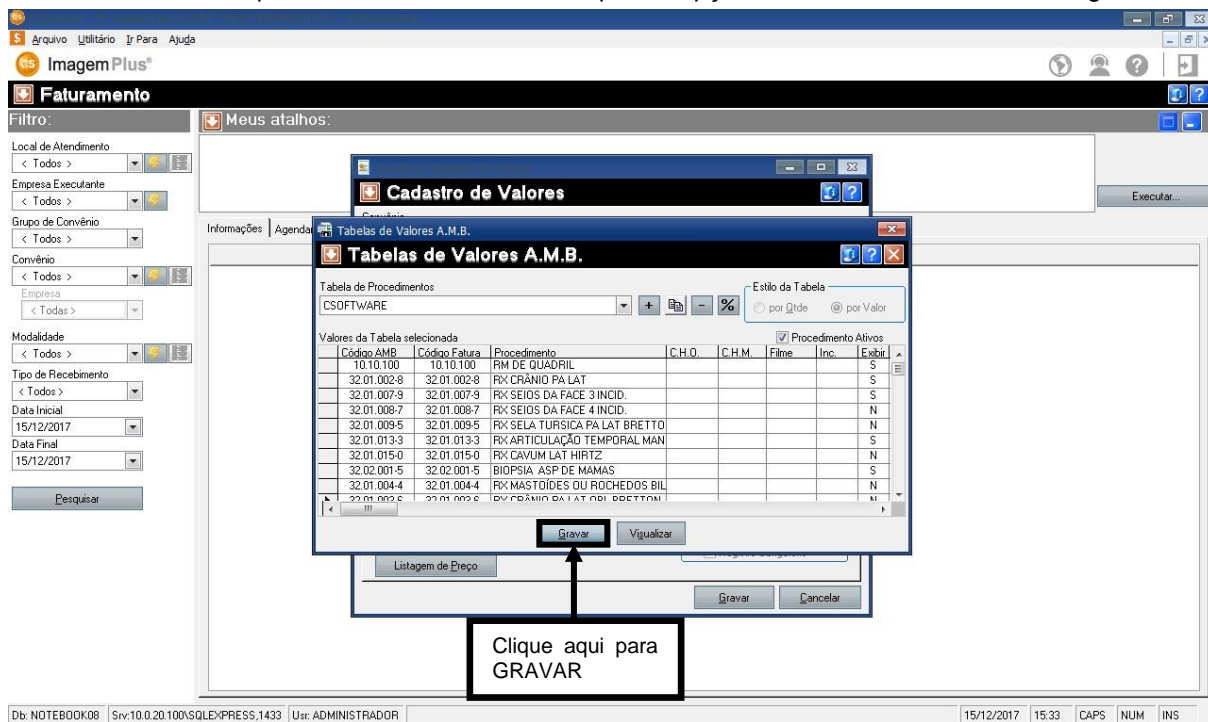

Ao clicar em **GRAVAR**, o sistema retornará a seguinte tela como mostra a figura 328.

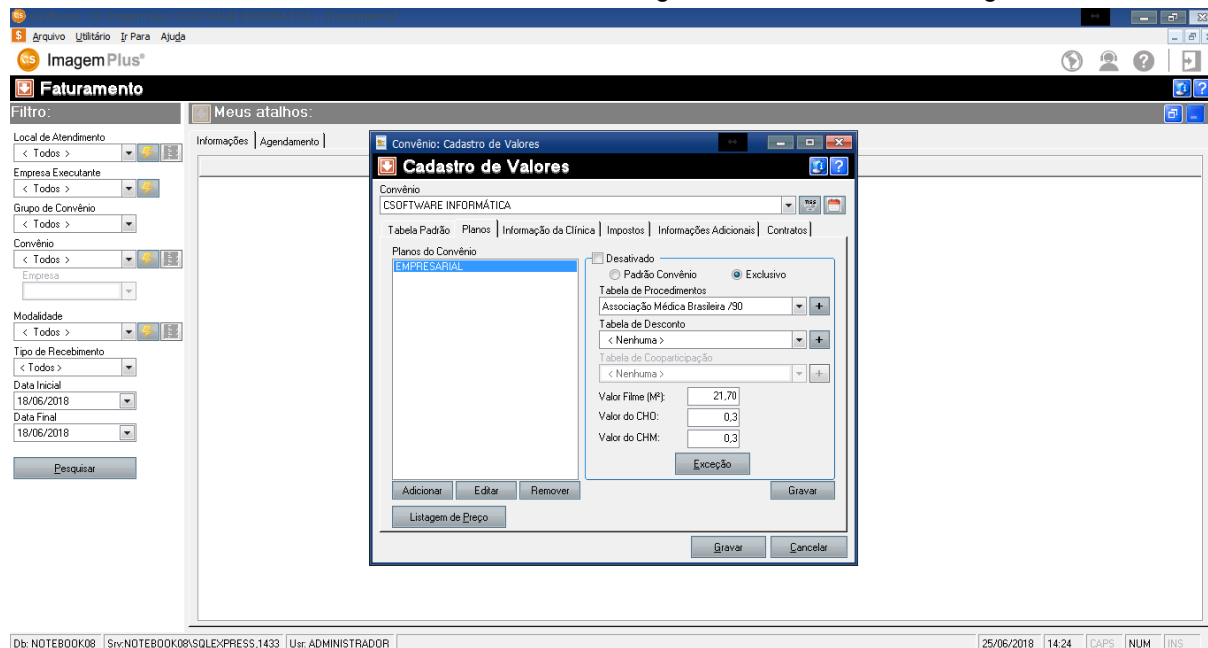

Em seguida selecione a **TABELA DE PROCEDIMENTOS**, como mostra a figura 329.



Figura 329

Em seguida preencha os campos **VALOR FILME**, **VALOR DO CHO** e **VALOR DO CHM**, como mostra a figura 330.

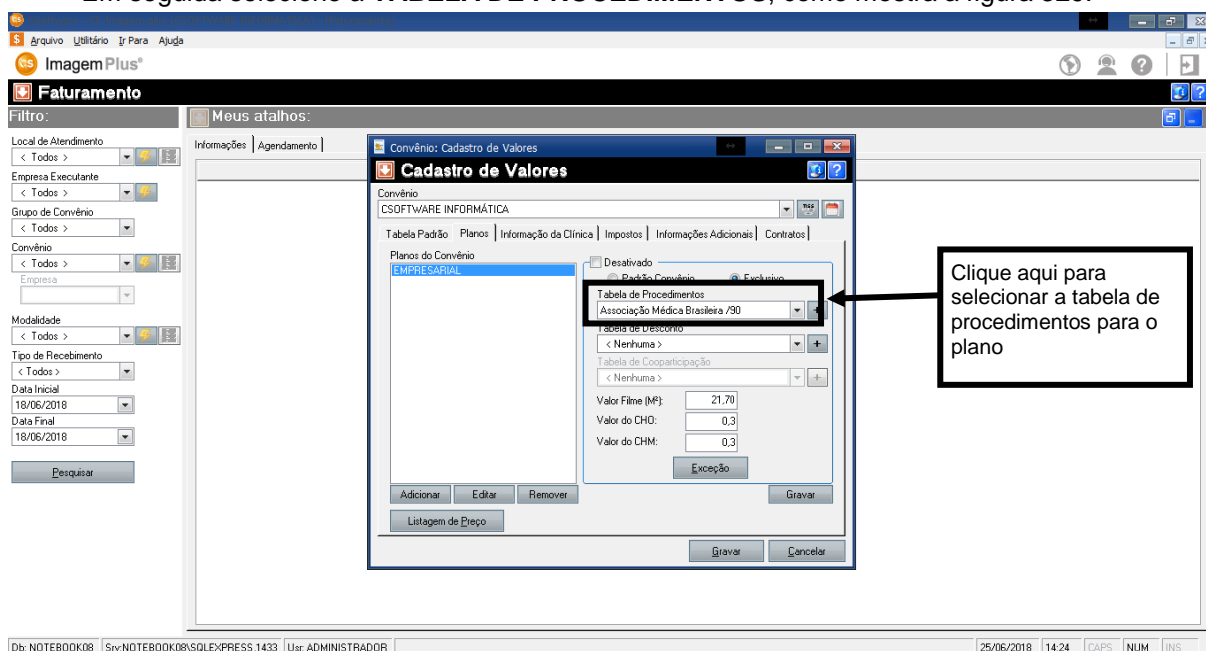

Figura 330

Em seguida clique na opção **GRAVAR**, como mostra a figura 331.

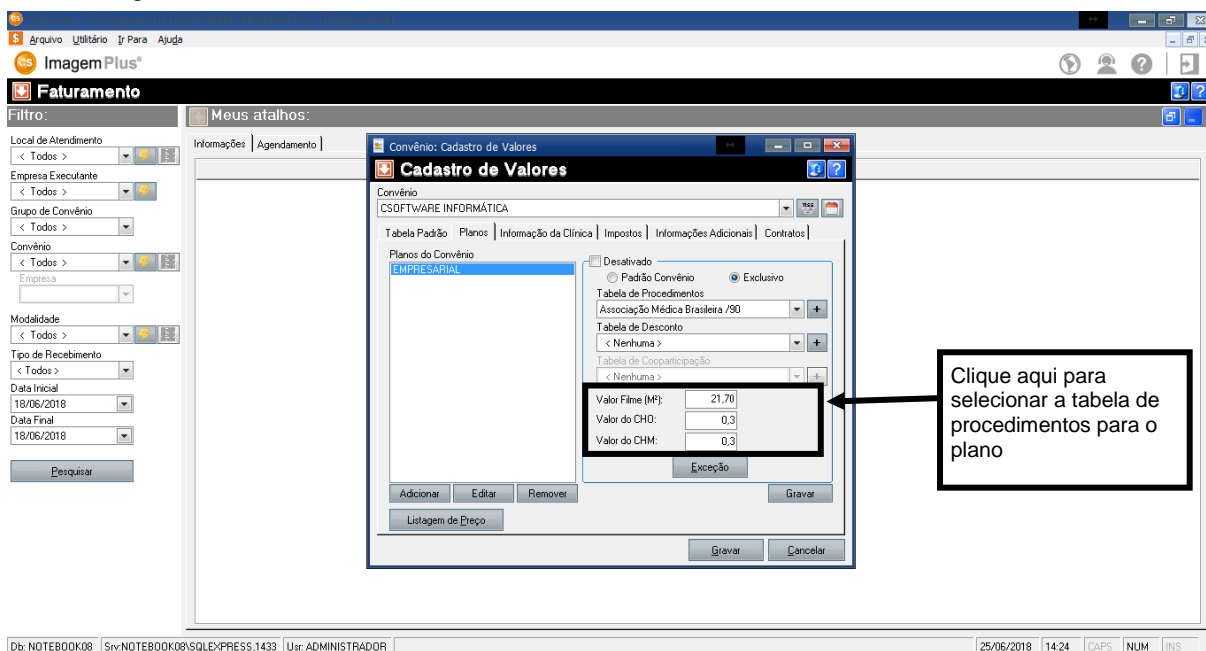

Figura 331

3.8.7 – Como Criar um Plano com Tabela de Descontos

Para **CRIAR UM PLANO COM TABELA DE DESCONTOS PARA O CONVÊNIO** é necessário clicar na opção **FATURAMENTO**, como mostra a figura 332.

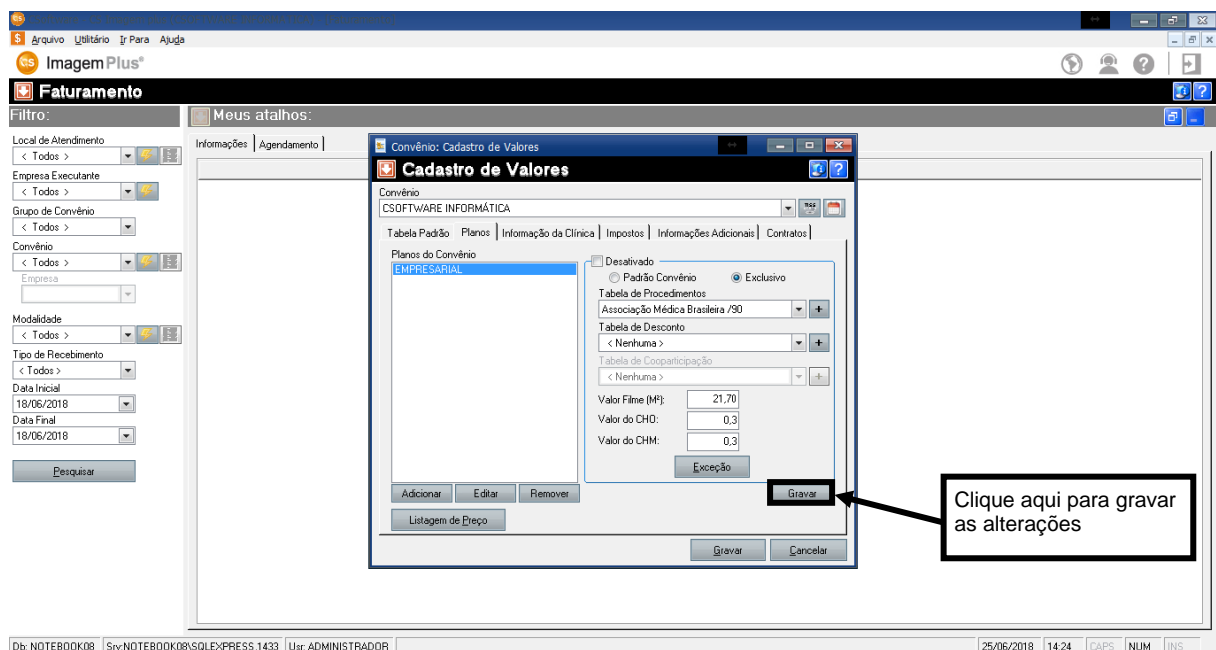

Figura 332

Ao clicar na opção **FATURAMENTO**, o sistema retornará a seguinte tela como mostra a figura 333.

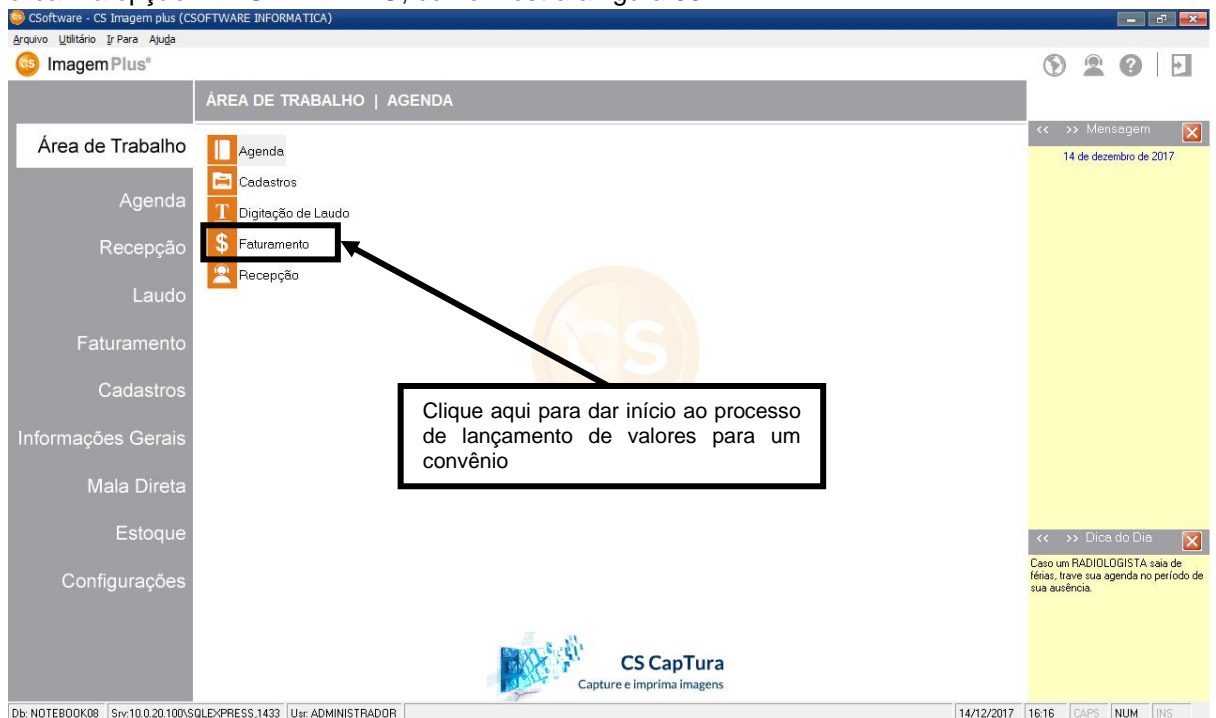

Figura 333

Em seguida clique no **MENU DE OPÇÕES**, como mostra a figura 334.

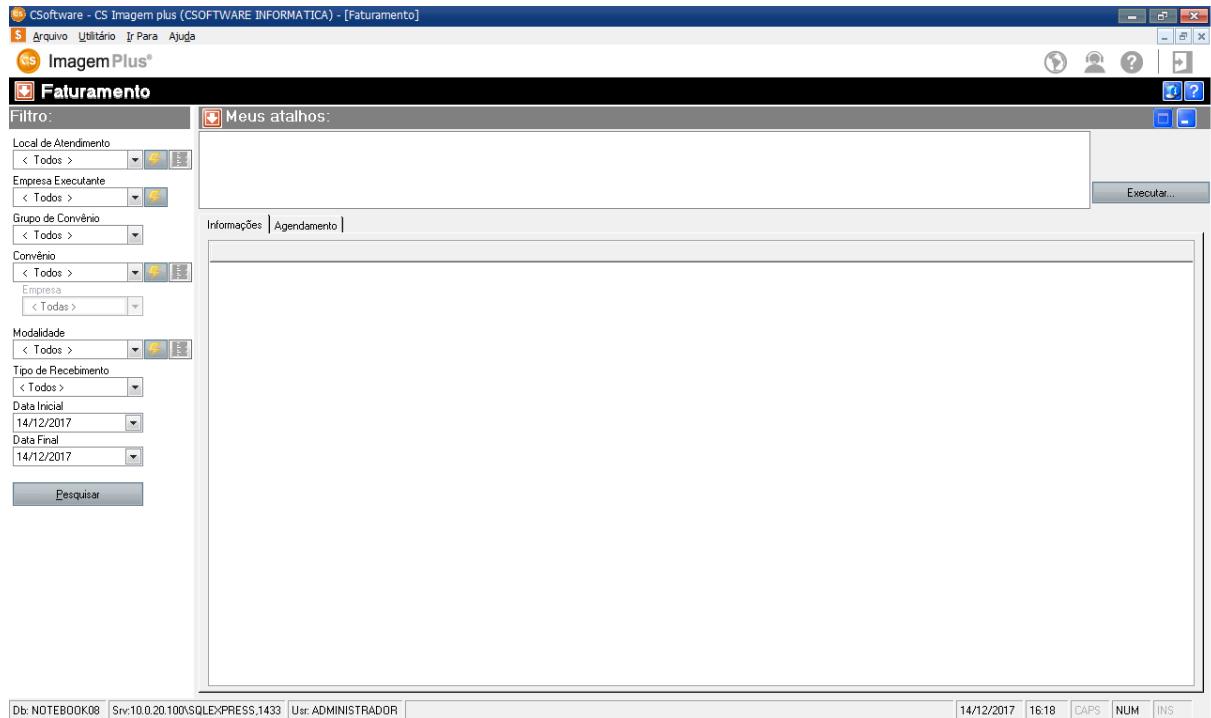

Figura 334

Em seguida selecione a opção **CADASTRO DE VALORES**, como mostra a figura 335.

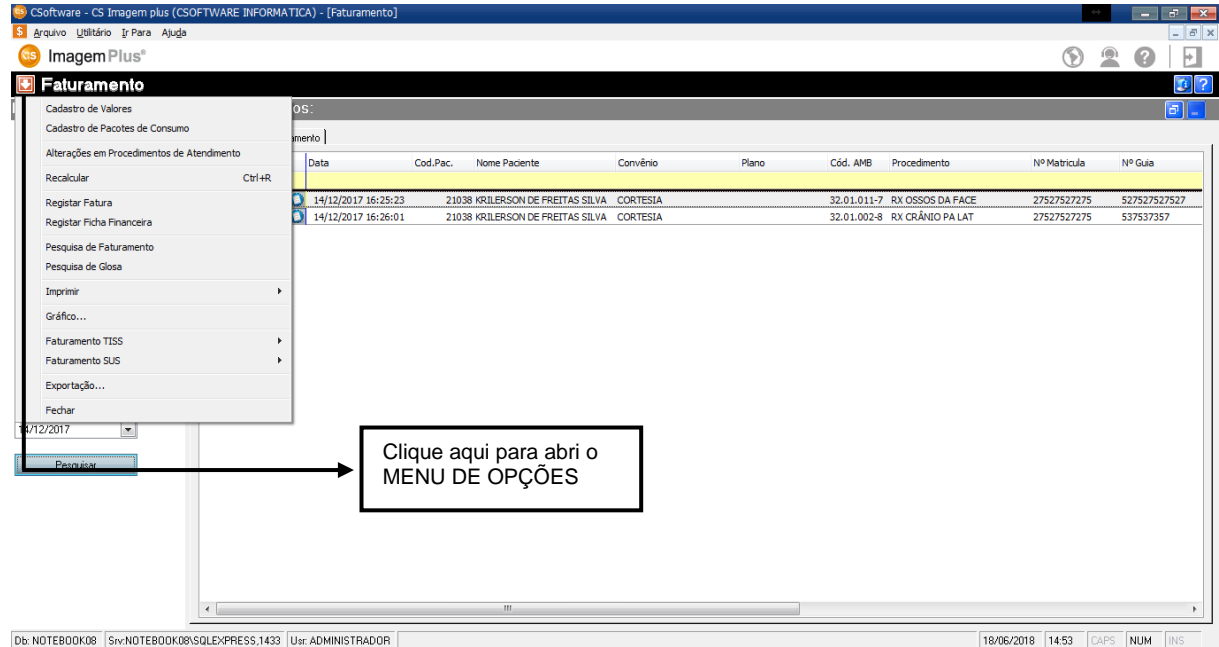

Figura 335

Ao clicar na opção **CADASTRO DE VALORES** o sistema retornará a seguinte tela como mostra a figura 336.

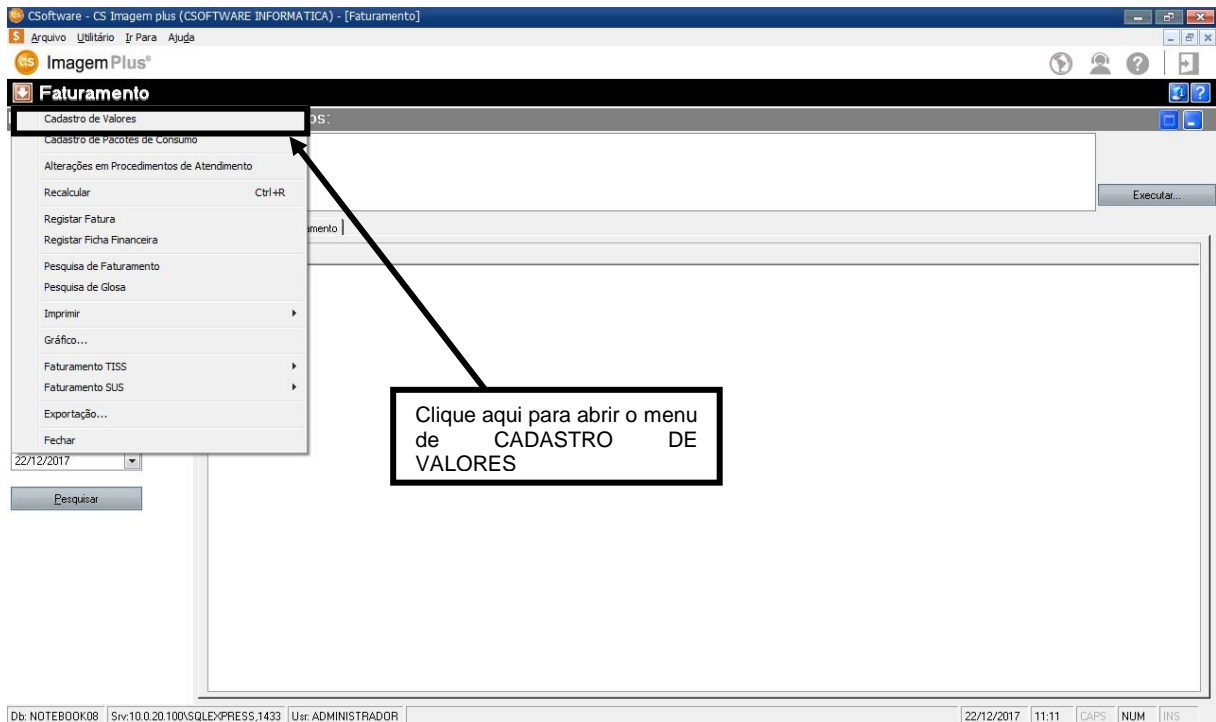

Figura 336

Ao abrir a tela de **CADASTRO DE VALORES** iremos selecionar o **CONVÊNIO** o qual desejamos trabalhar, como mostra a figura 337.

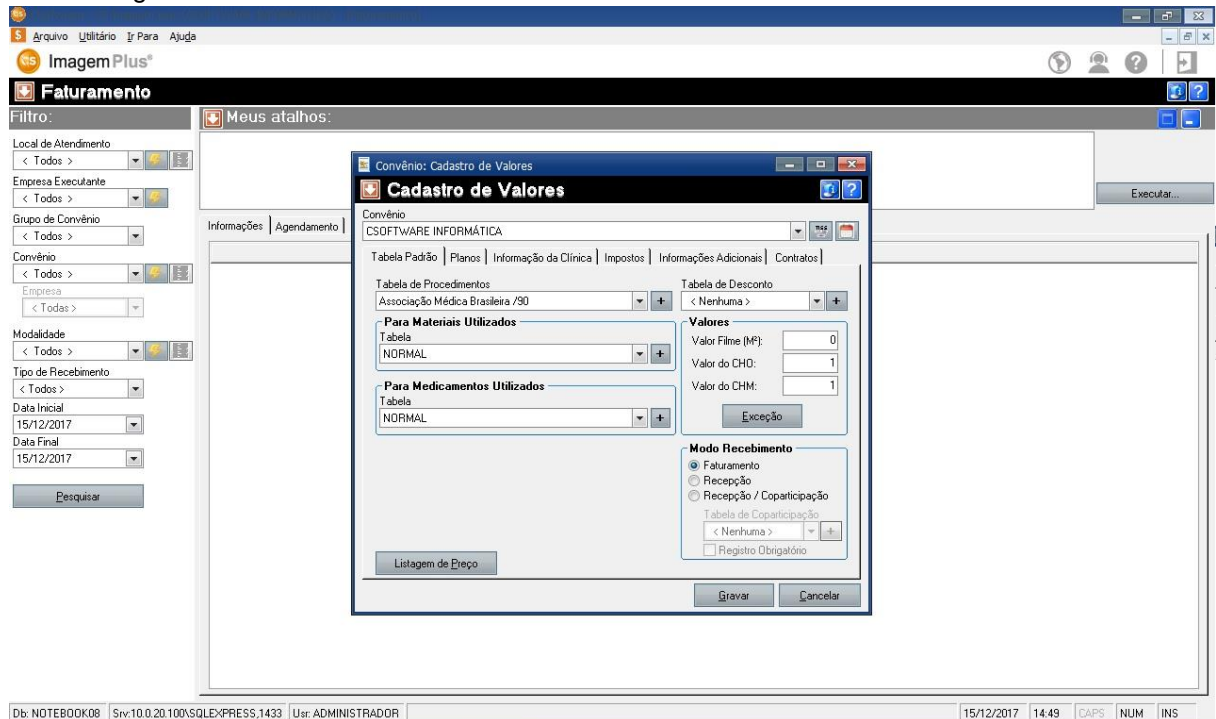

Figura 337

Em seguida clique na opção **PLANOS** como mostra a figura 338.

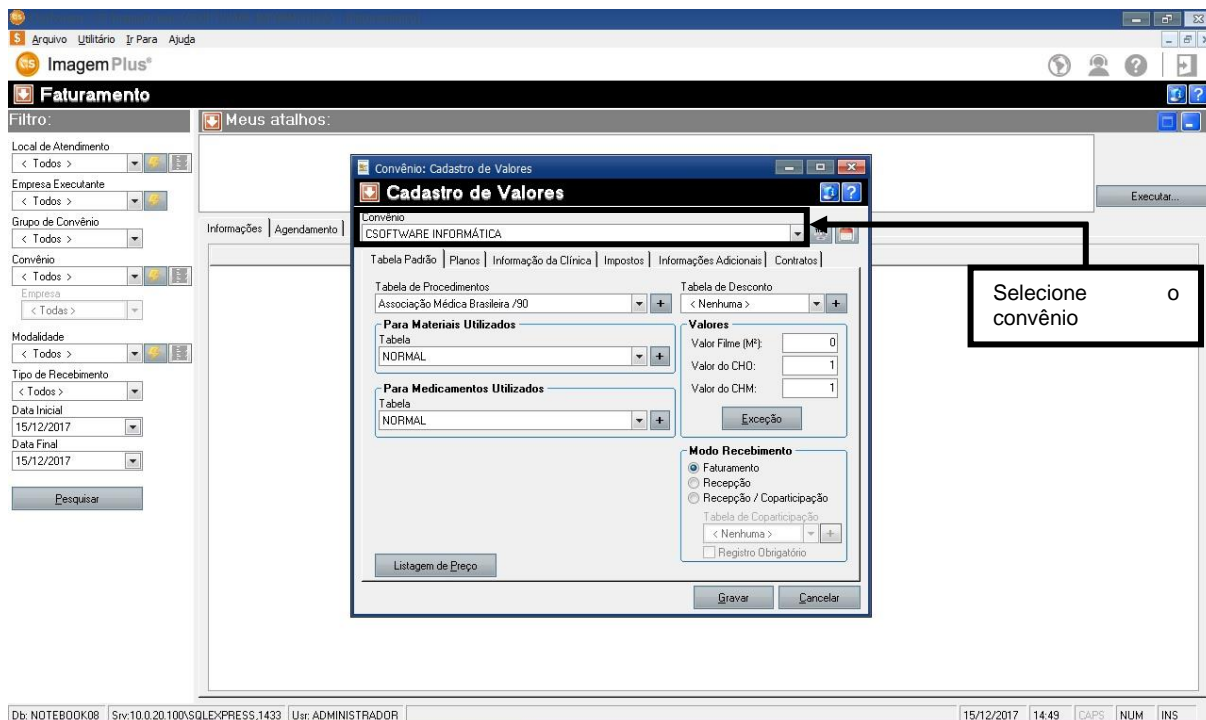

Figura 338

Ao clicar na opção **PLANOS**, o sistema retornará a seguinte tela, como mostra a figura 339.

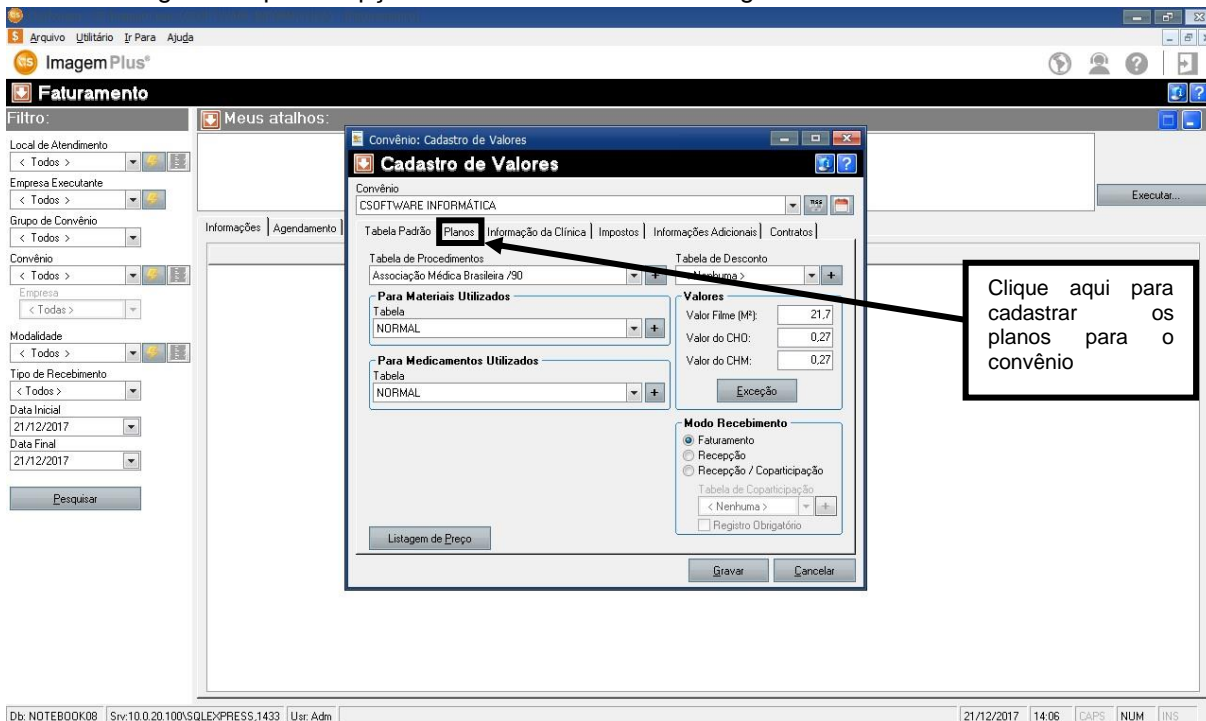

Figura 339

Em seguida clique na opção **ADICIONAR**, como mostra a figura 340.

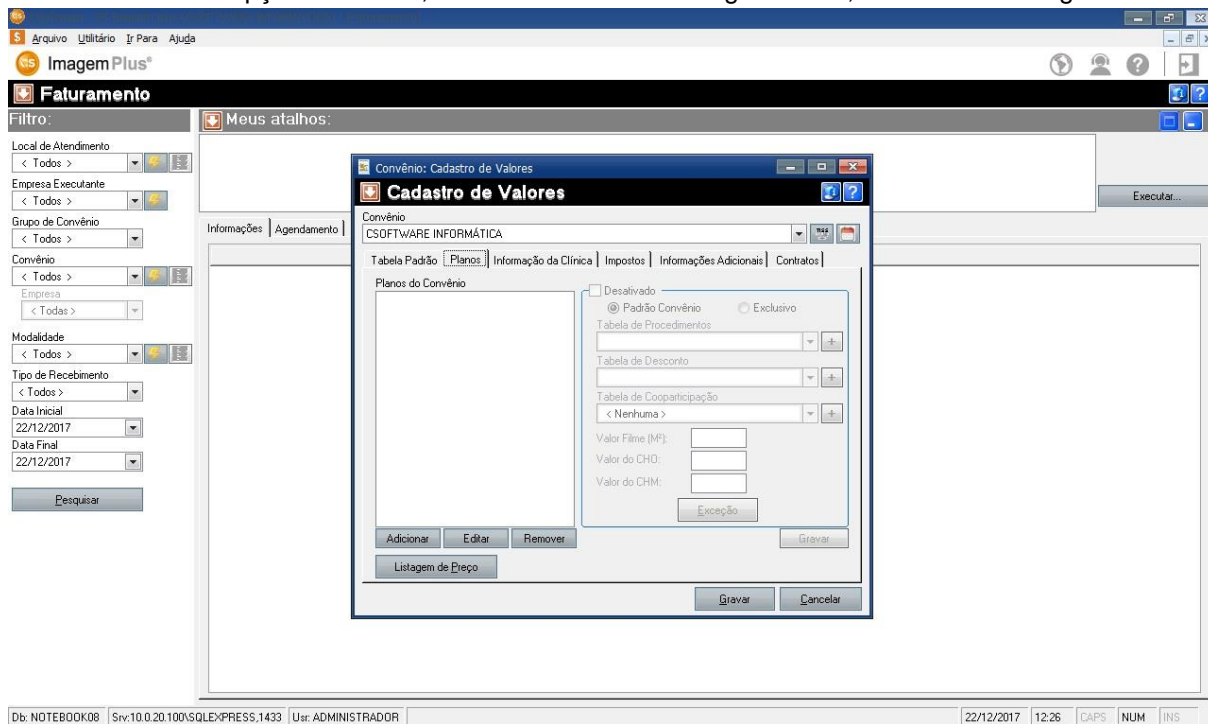

Figura 340

Ao clicar na opção **ADICIONAR**, o sistema retornará a seguinte tela como mostra a figura 341.

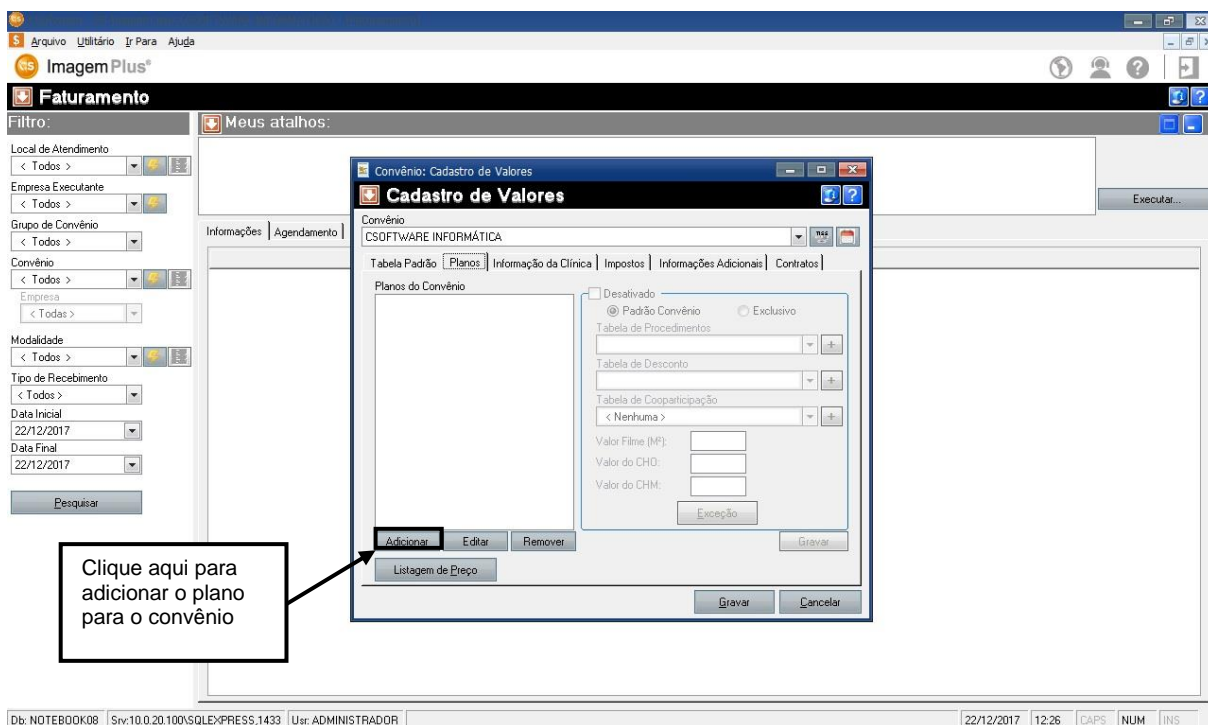

Figura 341

Em seguida digite o **NOME DO PLANO** como mostra a figura 342.

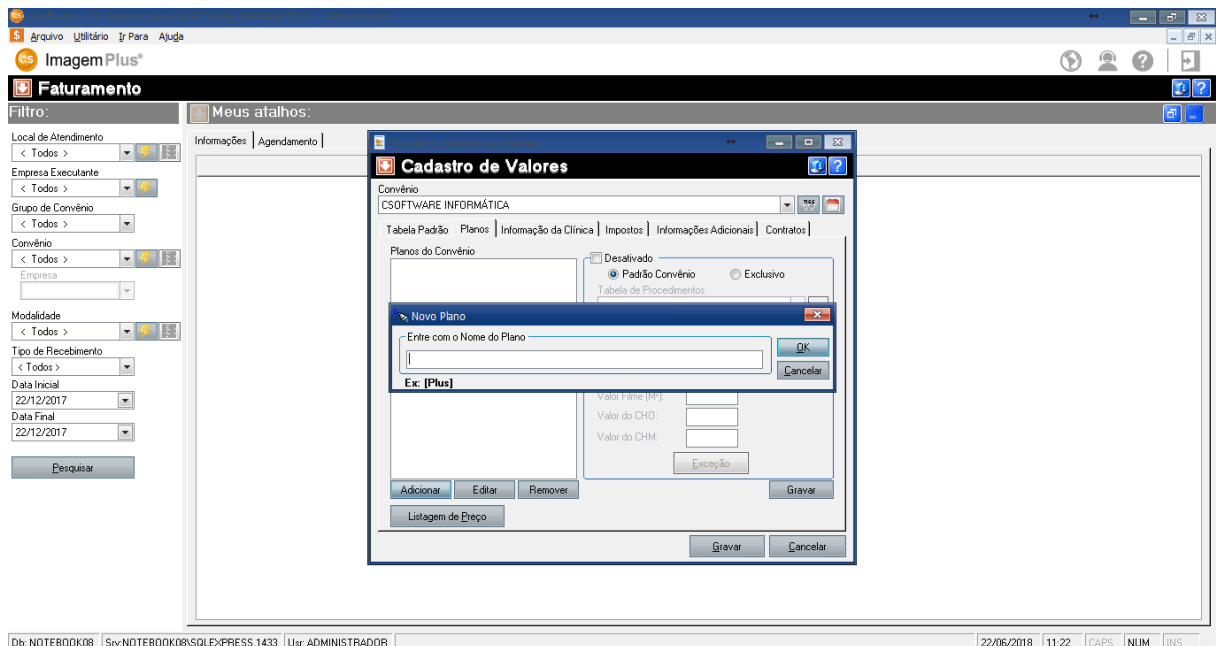

Figura 342

Em seguida clique na opção **OK**, como mostra a figura 343.

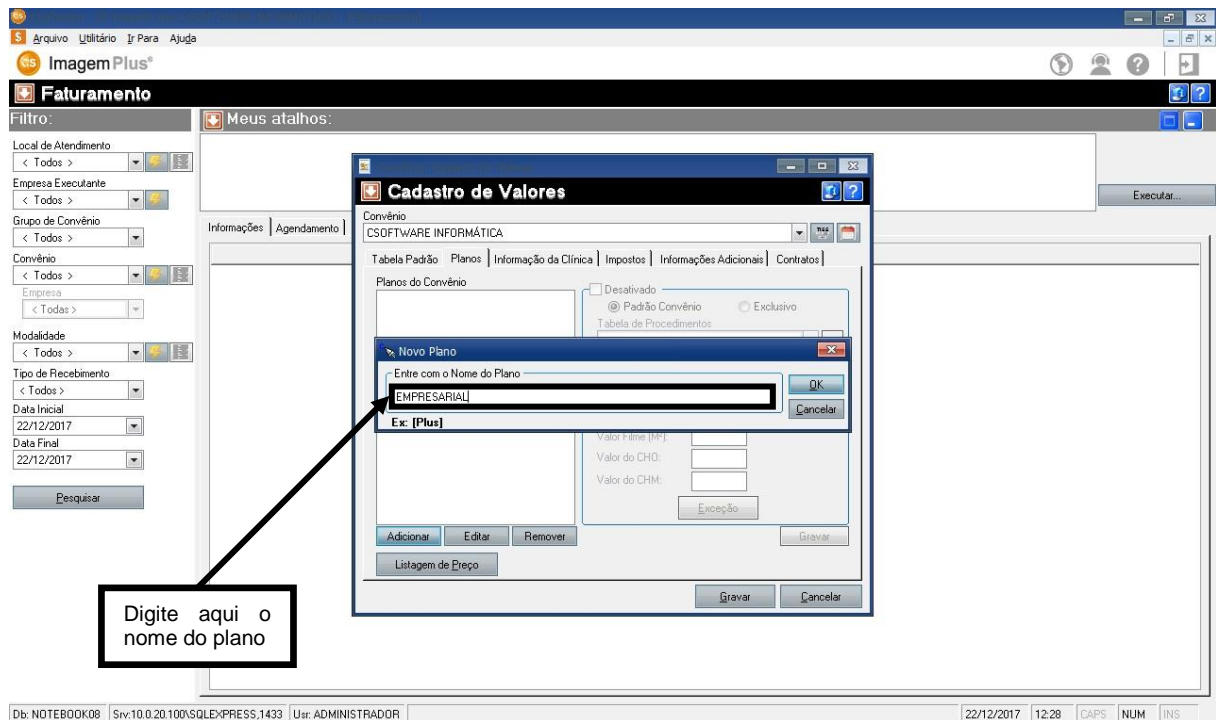

Figura 343

Ao clicar em **OK**, o sistema retornará a seguinte tela, como mostra a figura 344.

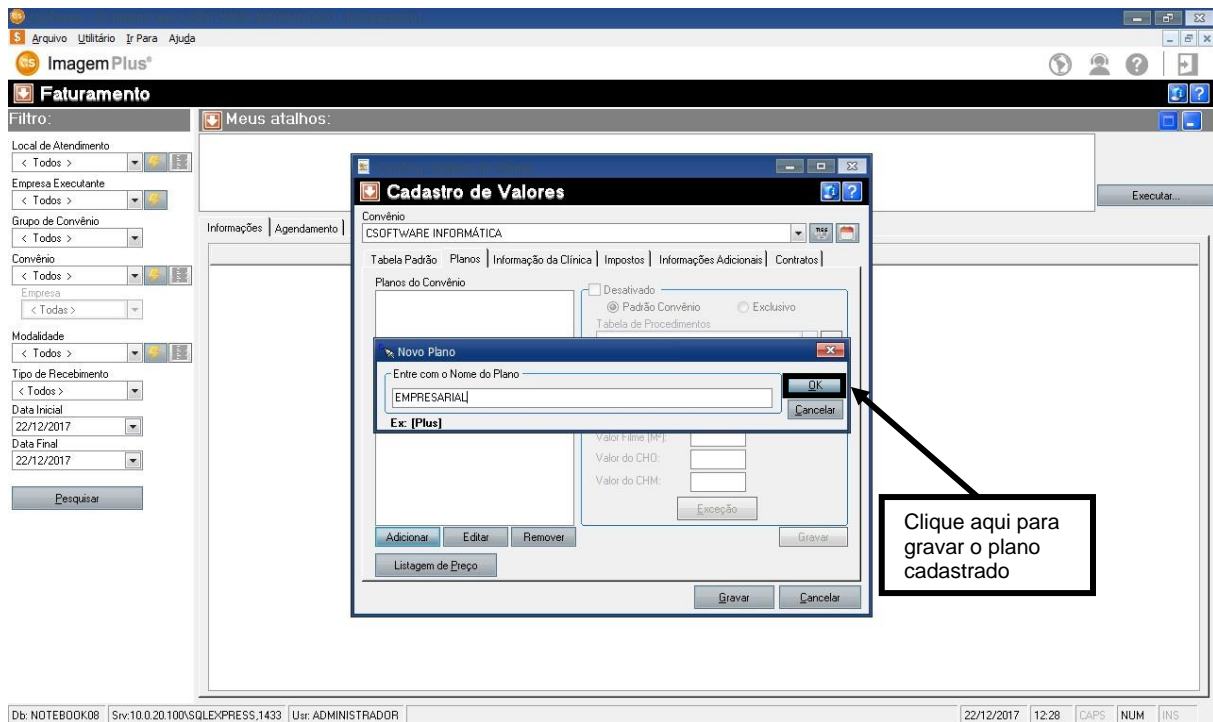

Figura 344

Em seguida clique na opção **PADRÃO EXCLUSIVO**, como mostra a figura 345.

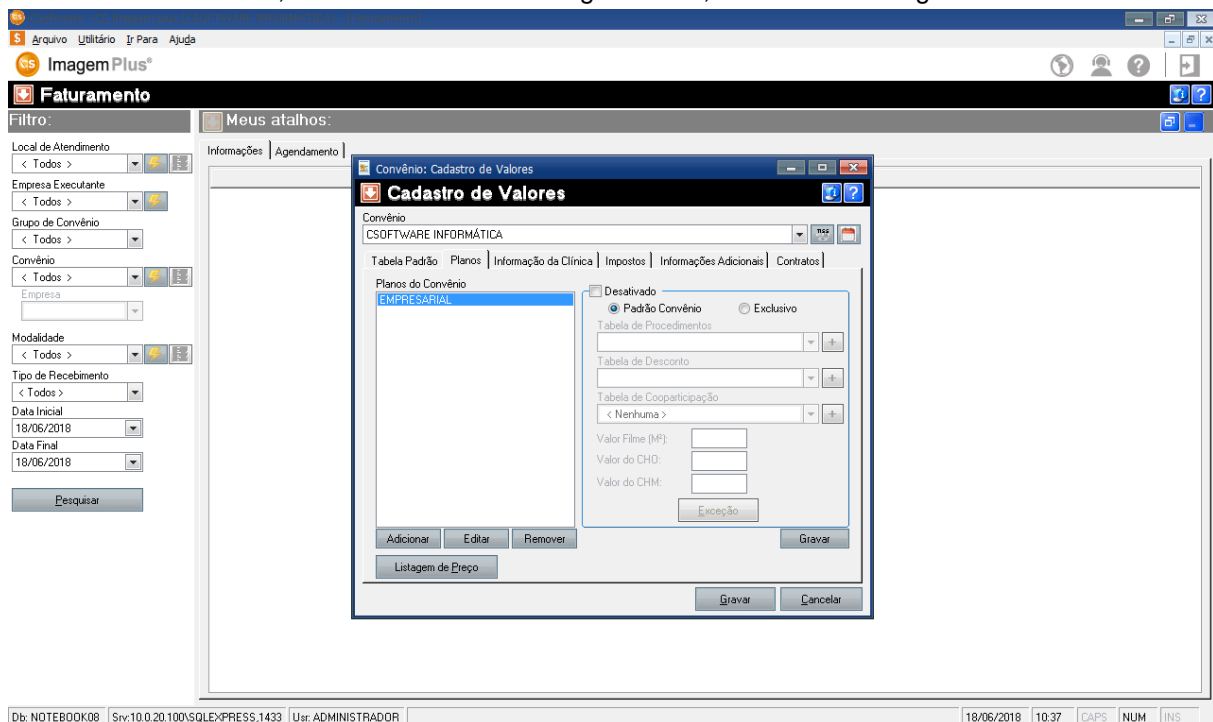

Figura 345

Em seguida selecione a **TABELA DE PROCEDIMENTO** para o **PLANO**, como mostra a figura 346.

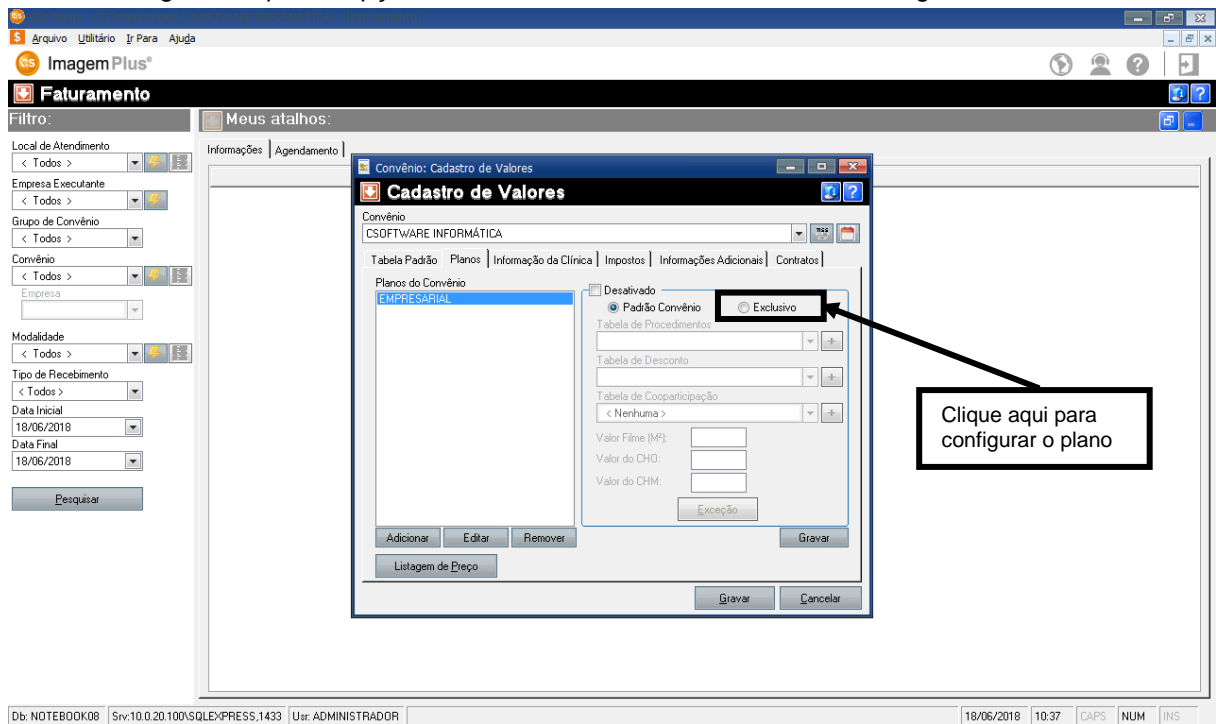

Figura 346

Em seguida clique na opção **+** da TABELA DE DESCONTO como mostra a figura 347.

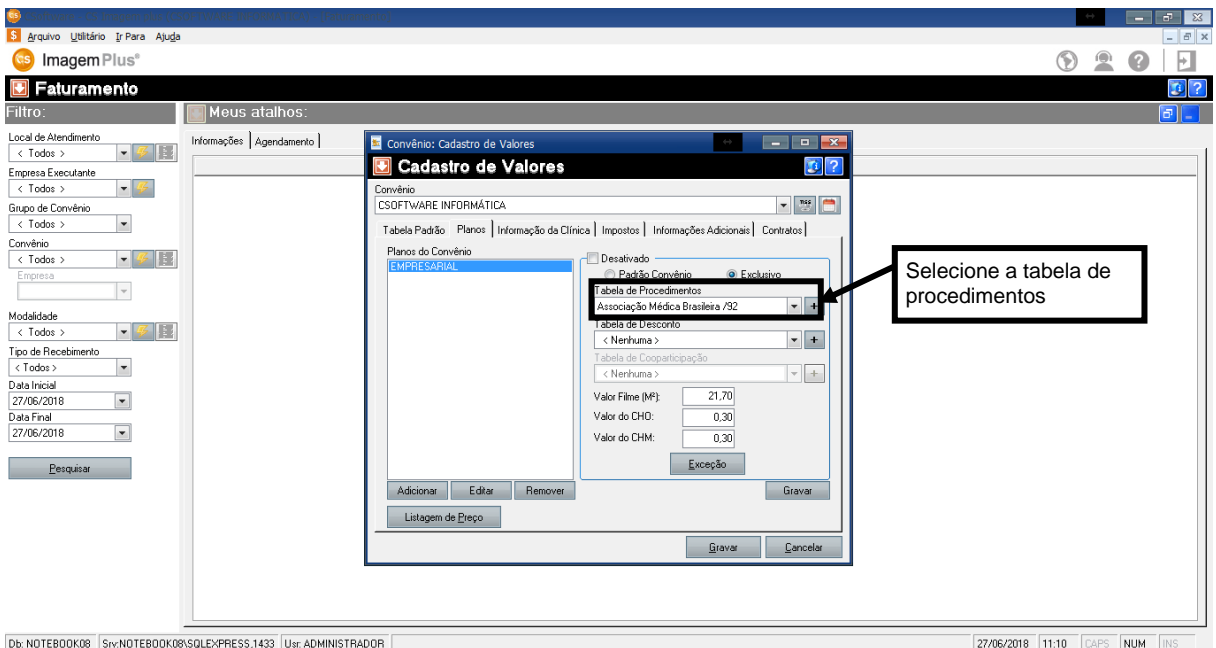

Figura 347

Ao clicar na opção **+** o sistema retornará a seguinte tela como mostra a figura 348.

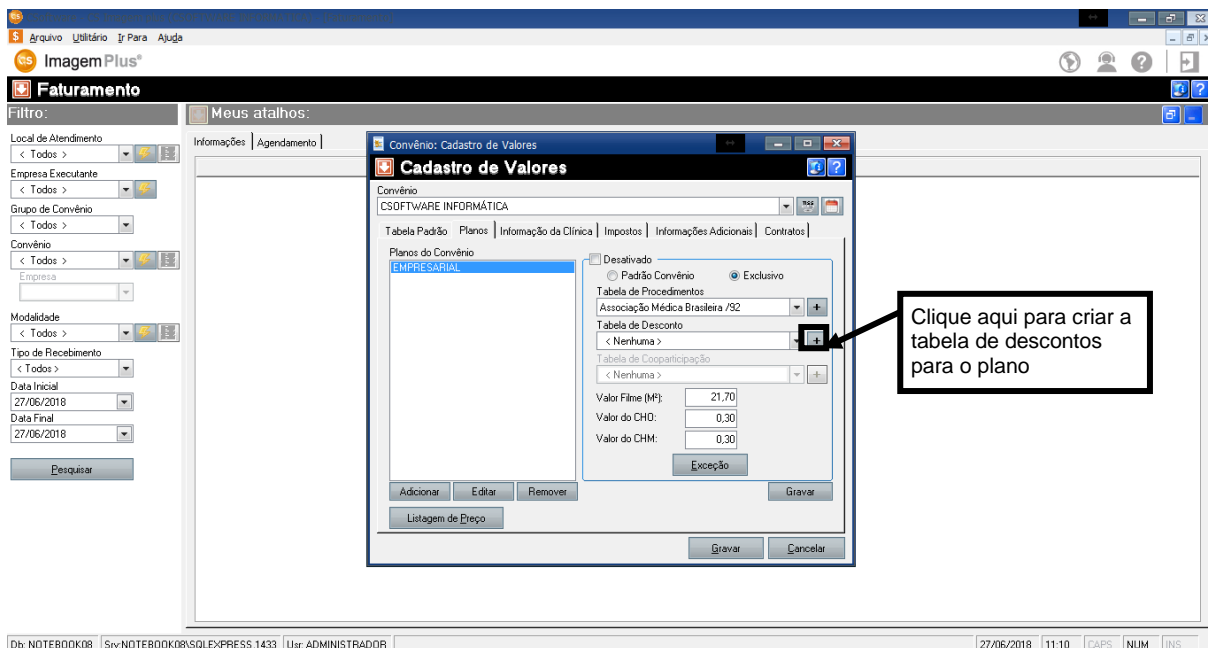

Figura 348

Em seguida clique no ícone **+** para criar uma **TABELA PERSONALIZADA DE REGRA DE DESCONTOS** para o plano, como mostra a figura 349.

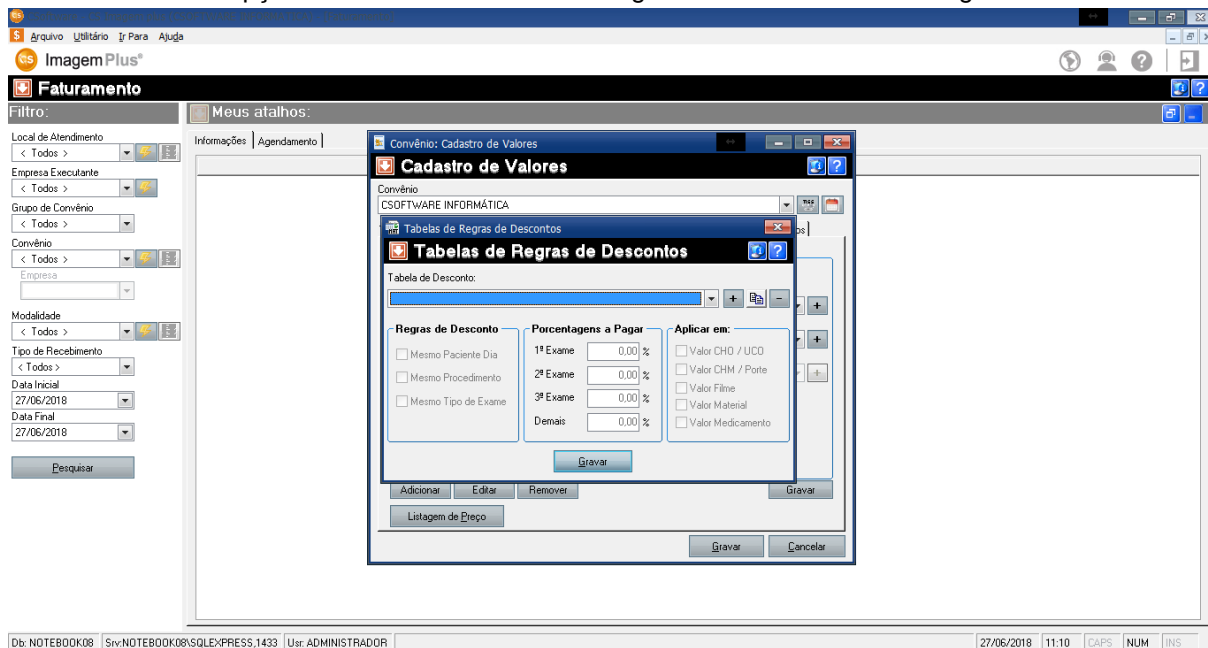

Figura 349

Em seguida digite o **NOME DA TABELA DE DESCONTOS** do convênio, como mostra a figura 350.

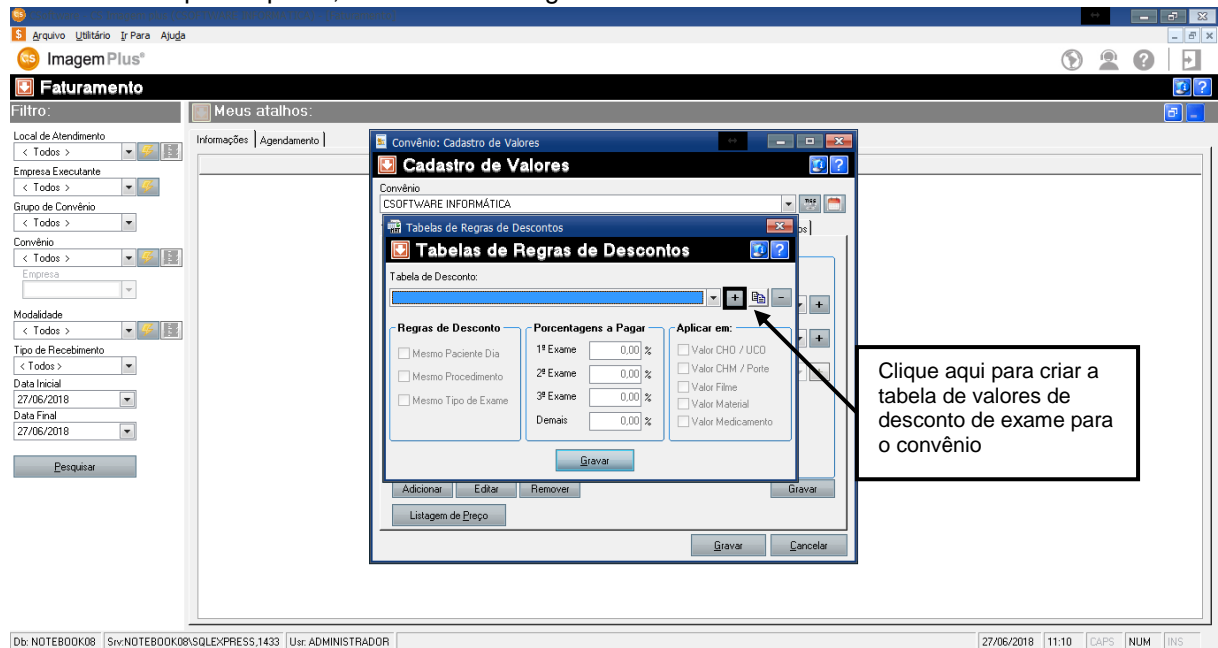

Figura 350

Em seguida clique na opção **OK**, como mostra a figura 351.

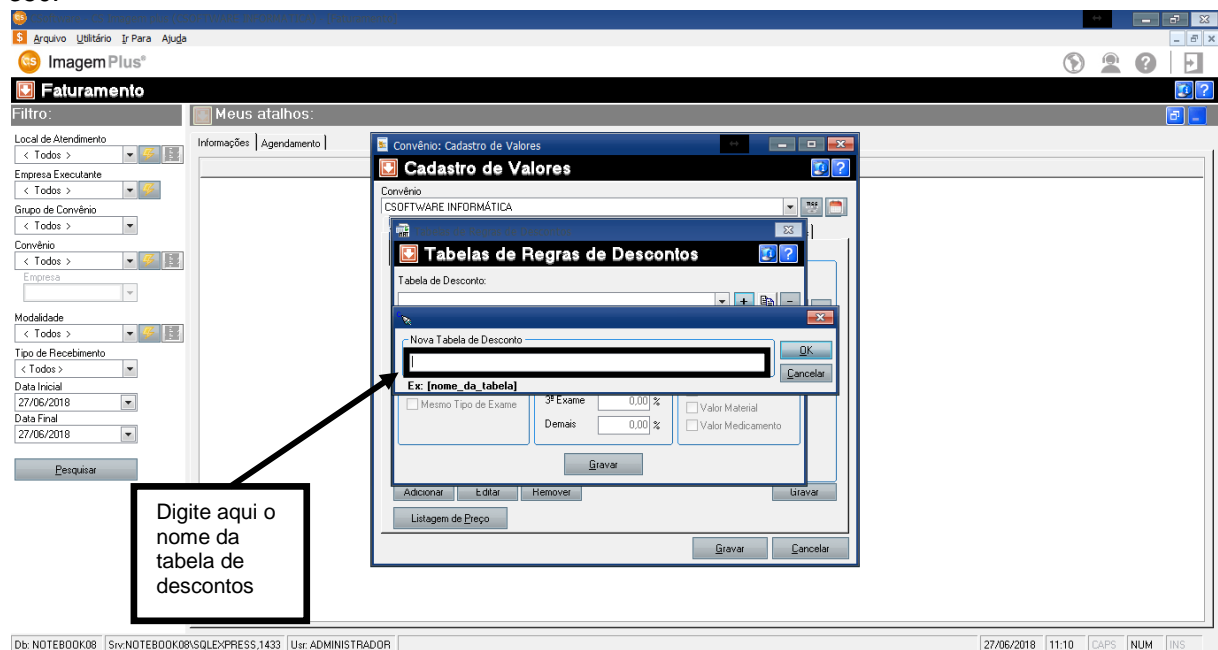

Figura 351

Ao clicar em **OK** o sistema retornará a seguinte tela, como mostra a figura 352.

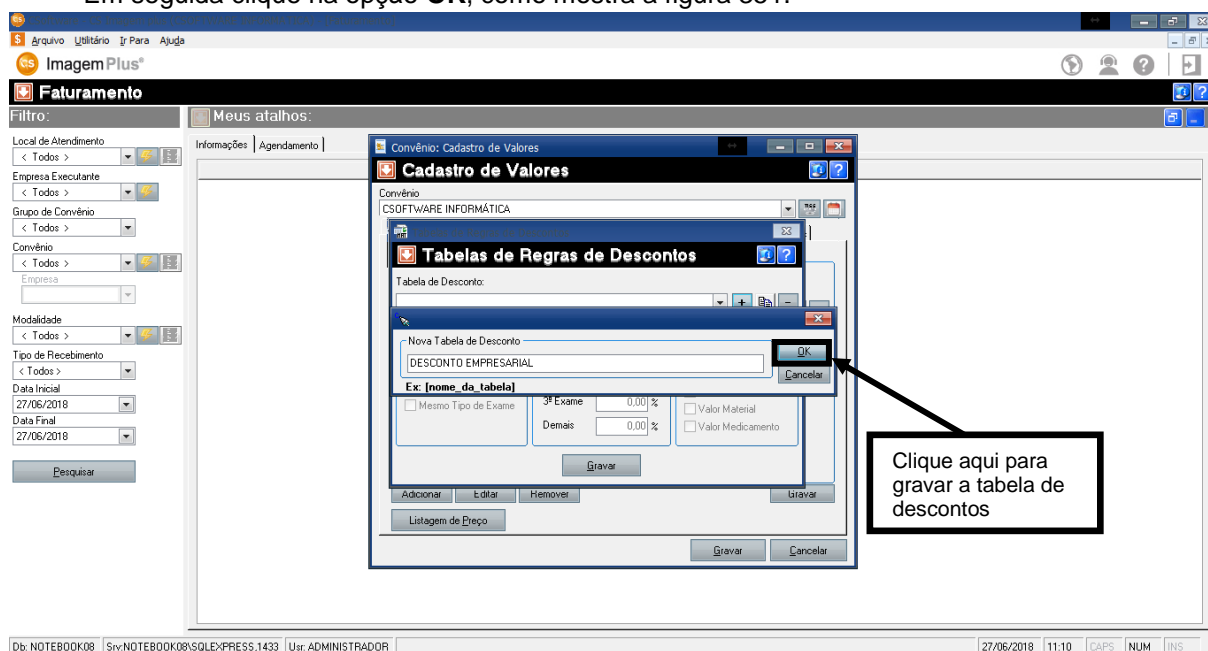

Figura 352

Em seguida na opção **REGRAS DE DESCONTO** selecione as opções que se enquadram com a regra de desconto do convênio, onde temos:

- **MESMO PACIENTE DIA:** será aplicada no paciente que tiver mais de um atendimento na clínica no mesmo dia.
- **MESMO PROCEDIMENTO:** será aplicada no atendimento onde houver o lançamento do mesmo procedimento mais de uma vez.
EX: RX Mão Esquerda e RX Mão Direita
- **MESMO TIPO DE EXAME:** será aplicada no atendimento onde houver o lançamento de mais de um exame do mesmo tipo de exame.
EX: T.C de Crânio e T.C de Abdome

Na opção **PORCENTAGENS A PAGAR** digite o valor de porcentagens que serão pagas nos exames:

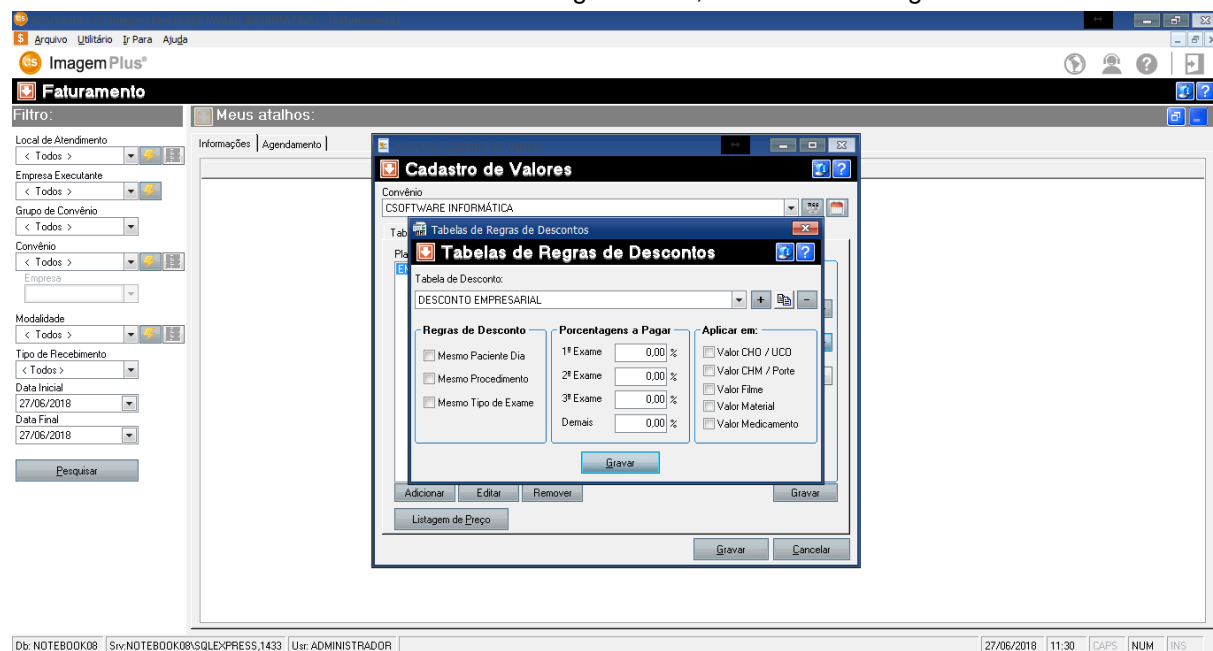
- **PRIMEIRO EXAME:** será aplicada o valor de desconto de porcentagem no primeiro exame do atendimento.
- **SEGUNDO EXAME:** será aplicada o valor de desconto de porcentagem no segundo exame do atendimento.
- **TERCEIRO EXAME:** será aplicada o valor de desconto de porcentagem no terceiro exame do atendimento.
- **DEMAIS EXAME:** será aplicada o valor de desconto de porcentagem nos demais exames do atendimento.

Na opção **APLICAR EM** selecione as opções onde serão aplicadas a regra de desconto:

- **VALOR CHO/UCO:** será aplicada o valor de desconto de porcentagem somente no campo CHO/UCO.
- **VALOR CHM/PORTE:** será aplicada o valor de desconto de porcentagem no campo CHM/PORTE.
- **VALOR FILME:** será aplicada o valor de desconto de porcentagem no campo valor do filme.
- **VALOR MATERIAL:** será aplicada o valor de desconto de porcentagem no campo valor do material.
- **VALOR MEDICAMENTO:** será aplicada o valor de desconto de porcentagem no campo valor medicamento.

Em seguida realize a configuração, como mostra a figura 353.



Figura 353

Ao término do preenchimento da tabela, clique na opção **GRAVAR** para que as alterações sejam salvas, como mostra a figura 354.

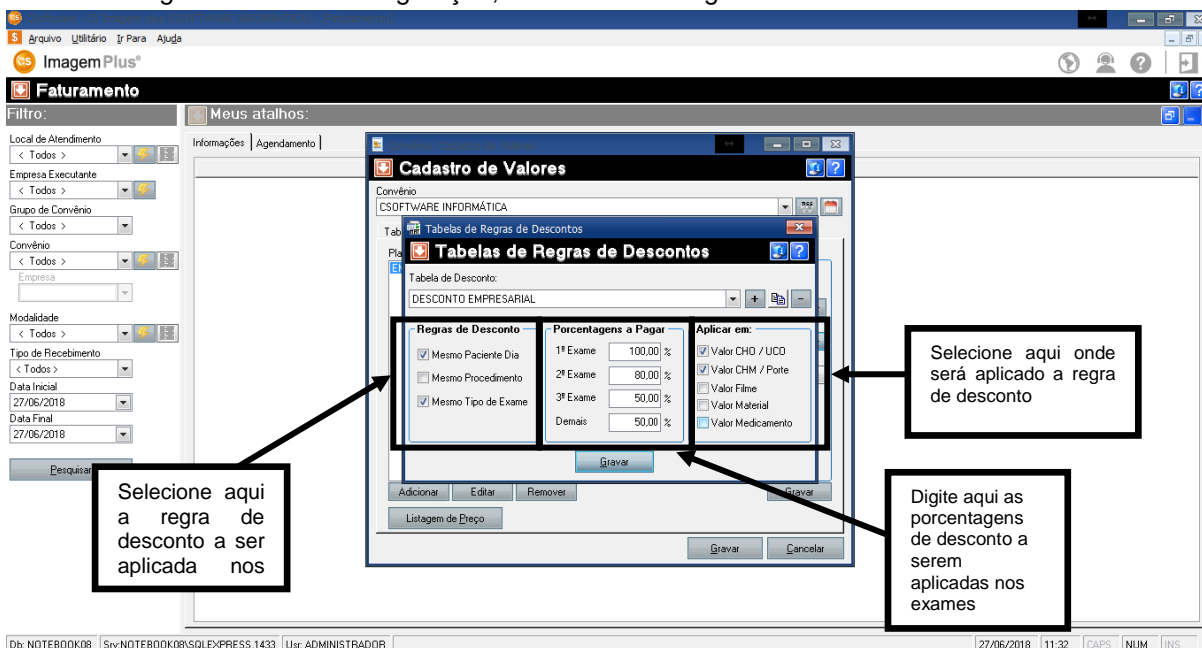

Figura 354

Em seguida clique no botão **X** para fechar a tela, o sistema retornará a tela do convênio como mostra a figura 355.

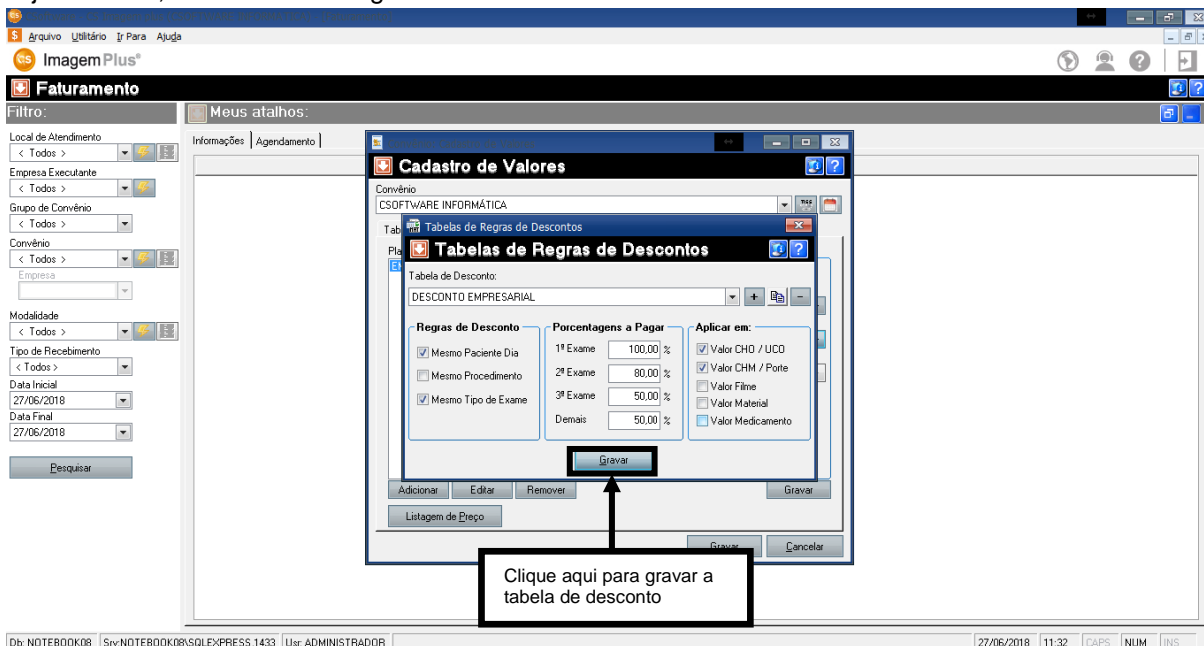

Figura 355

Ao retornar a tela de configuração do plano, selecione a tabela de descontos que você acabou de criar, como mostra a figura 356.

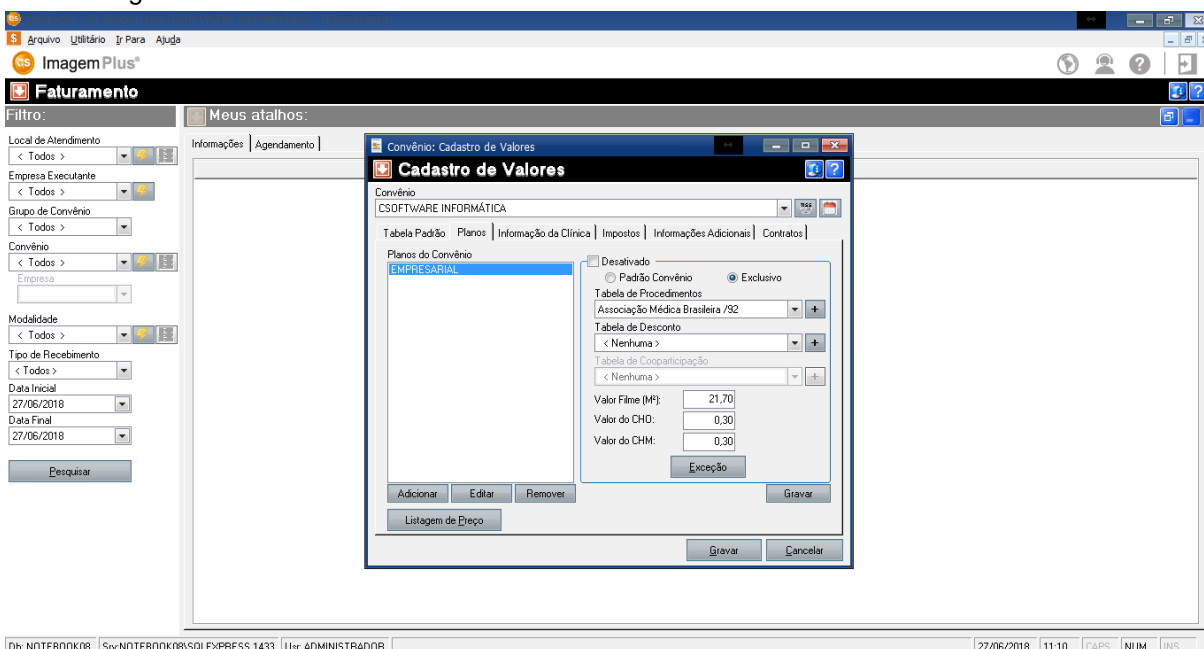

Figura 356

Em seguida, clique na opção **GRAVAR**, como mostra a figura 357.

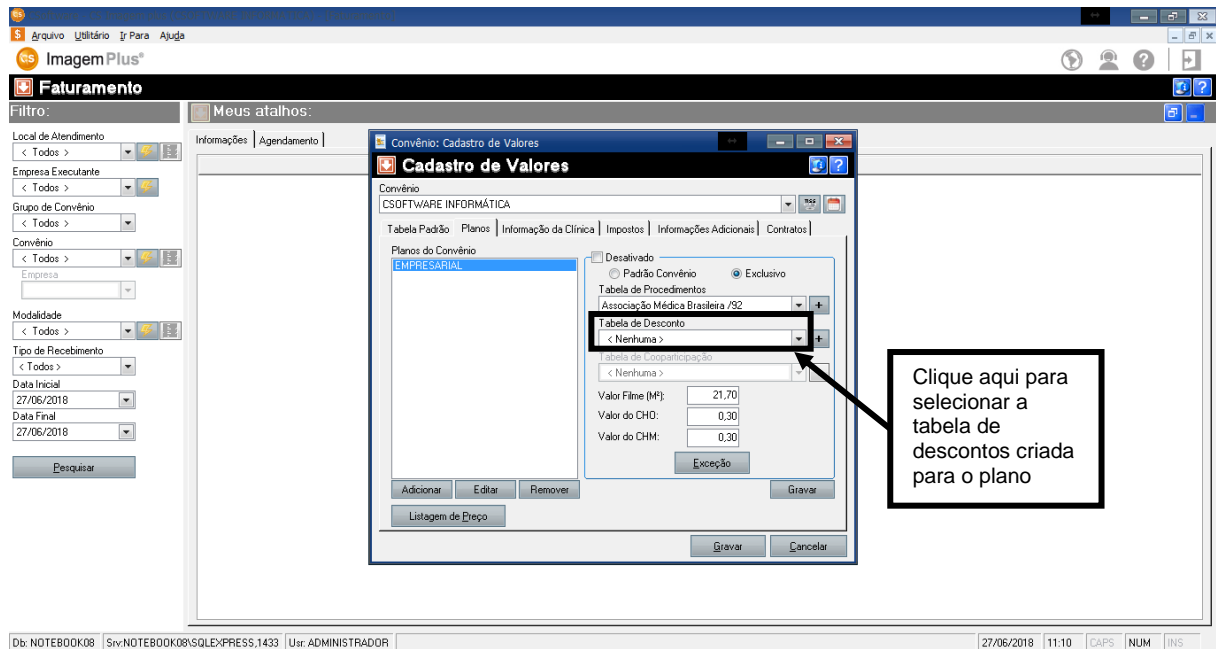

Figura 357

3.8.8 – Como Criar uma Tabela de Coparticipação para um Plano

Para **CRIAR UMA TABELA DE COPARTICIPAÇÃO PARA UM PLANO** é necessário clicar na opção **FATURAMENTO**, como mostra a figura 358.

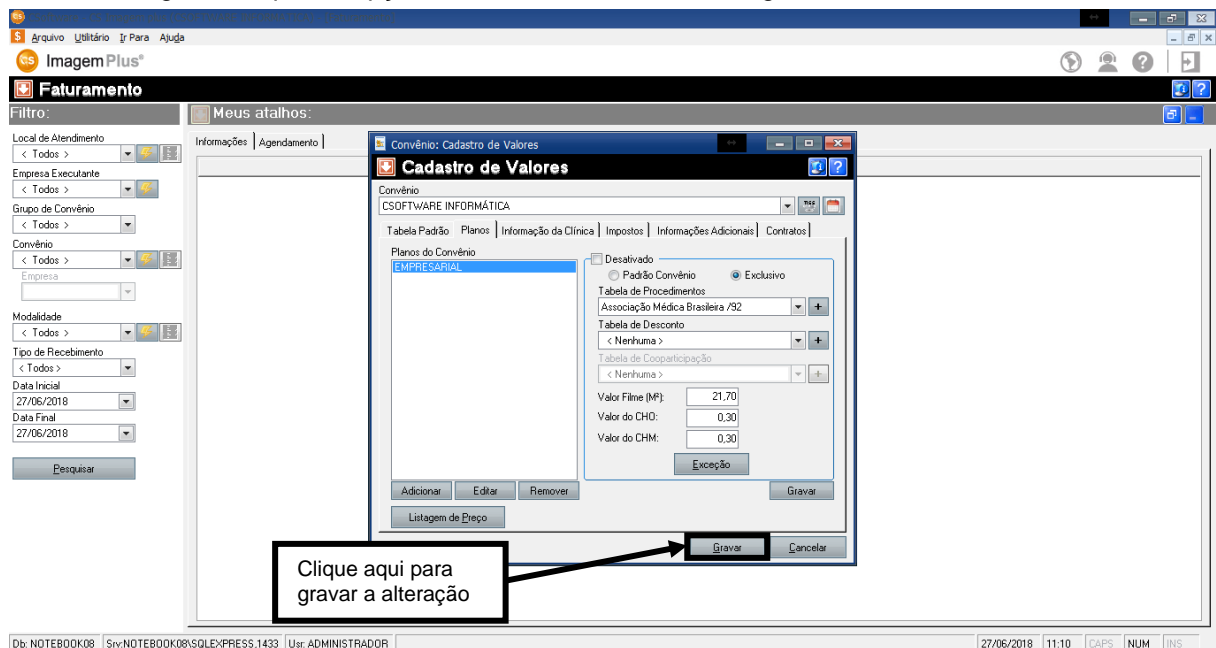

Figura 358

Ao clicar na opção **FATURAMENTO**, o sistema retornará a seguinte tela como mostra a figura 359.

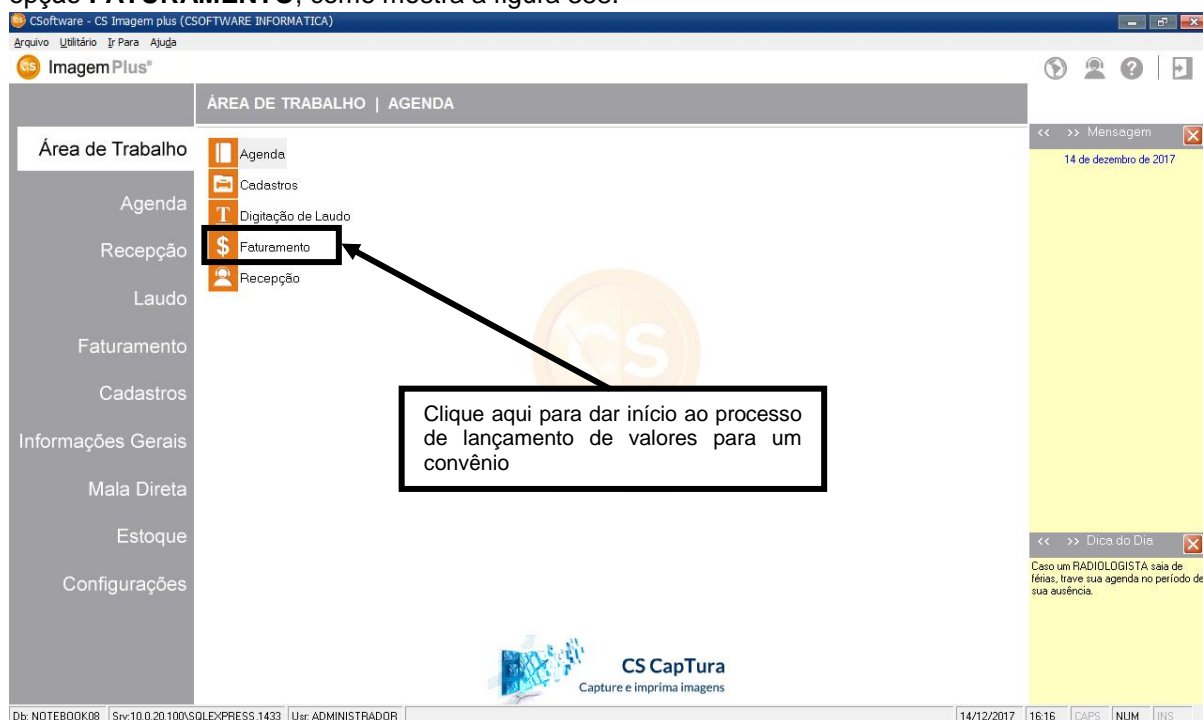

Figura 359

Em seguida clique no **MENU DE OPÇÕES**, como mostra a figura 360.

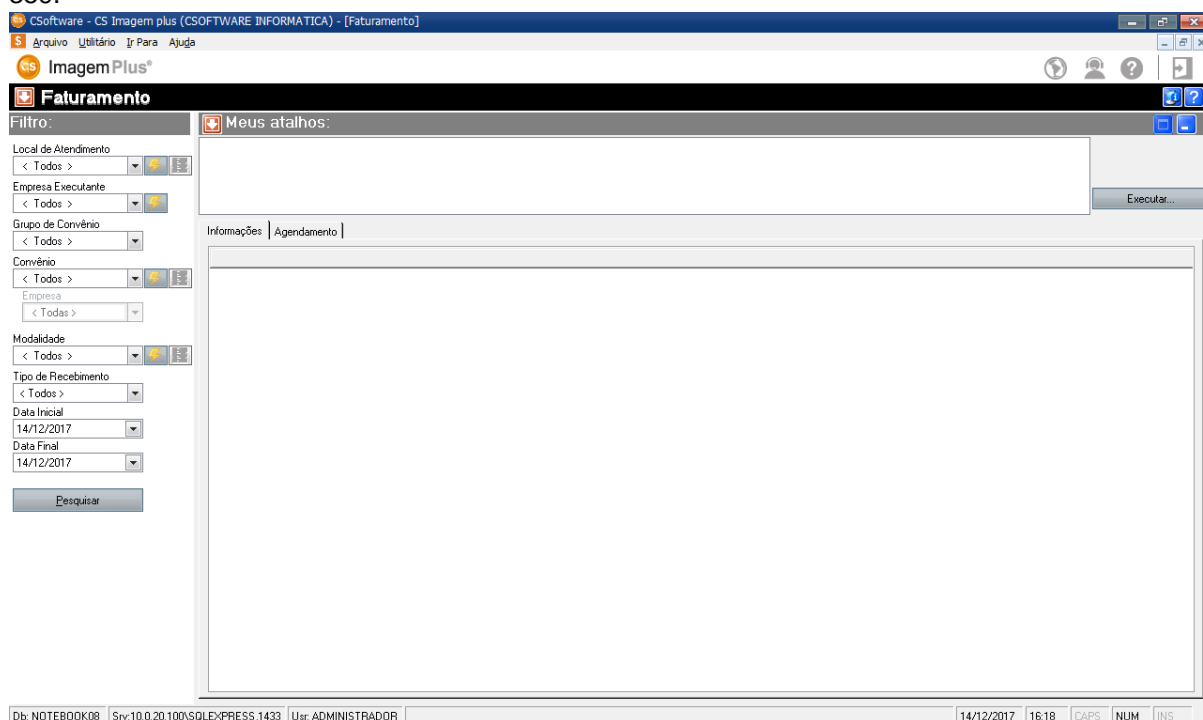

Figura 360

Em seguida selecione a opção **CADASTRO DE VALORES**, como mostra a figura 361.

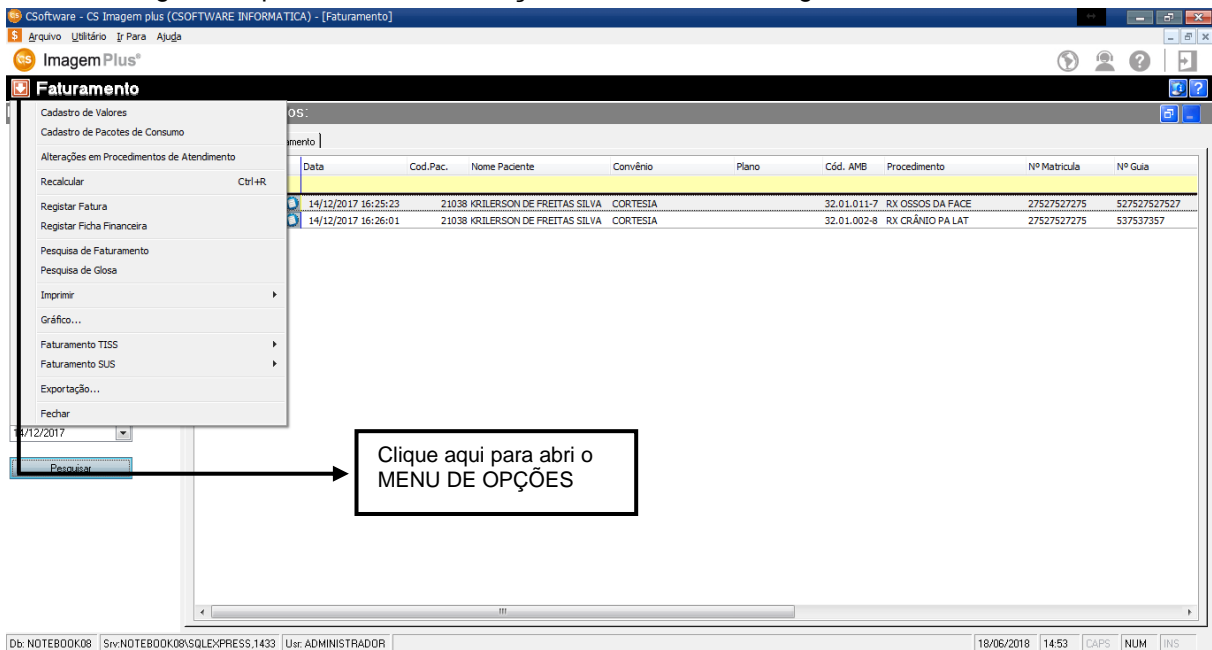

Figura 361

Ao clicar na opção **CADASTRO DE VALORES** o sistema retornará a seguinte tela como mostra a figura 362.

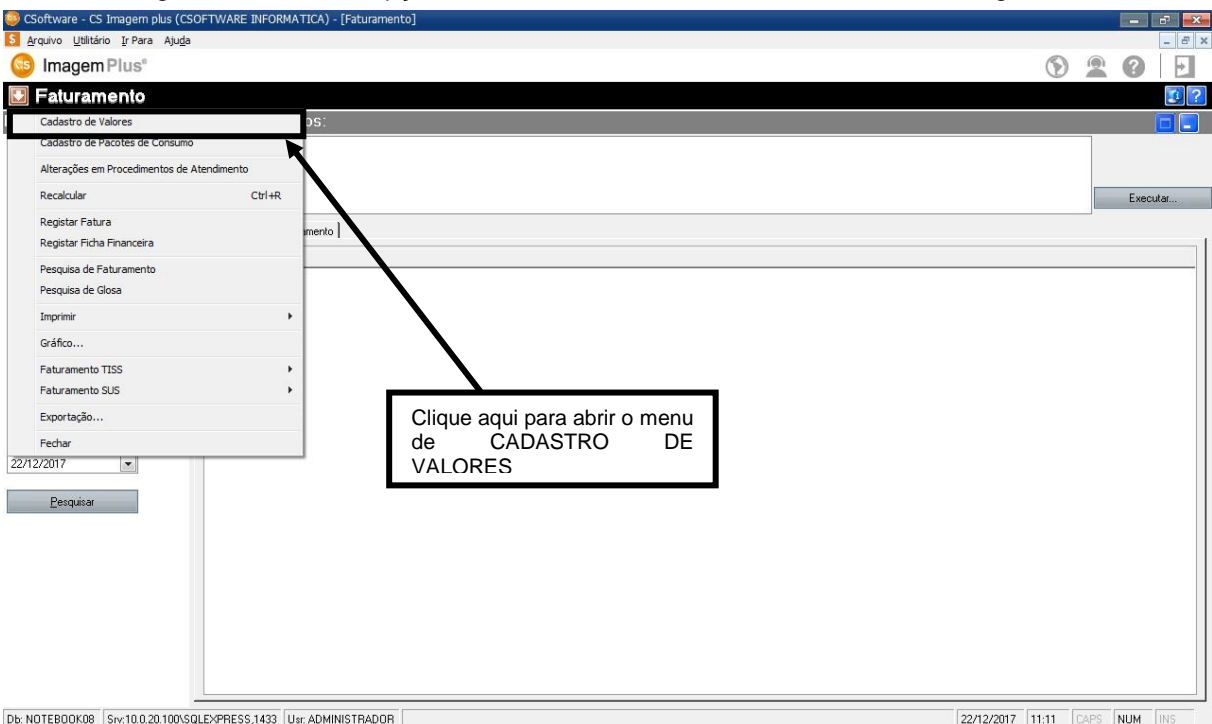

Figura 362

Ao abrir a tela de **CADASTRO DE VALORES** iremos selecionar o **CONVÊNIO** o qual desejamos trabalhar, como mostra a figura 363.

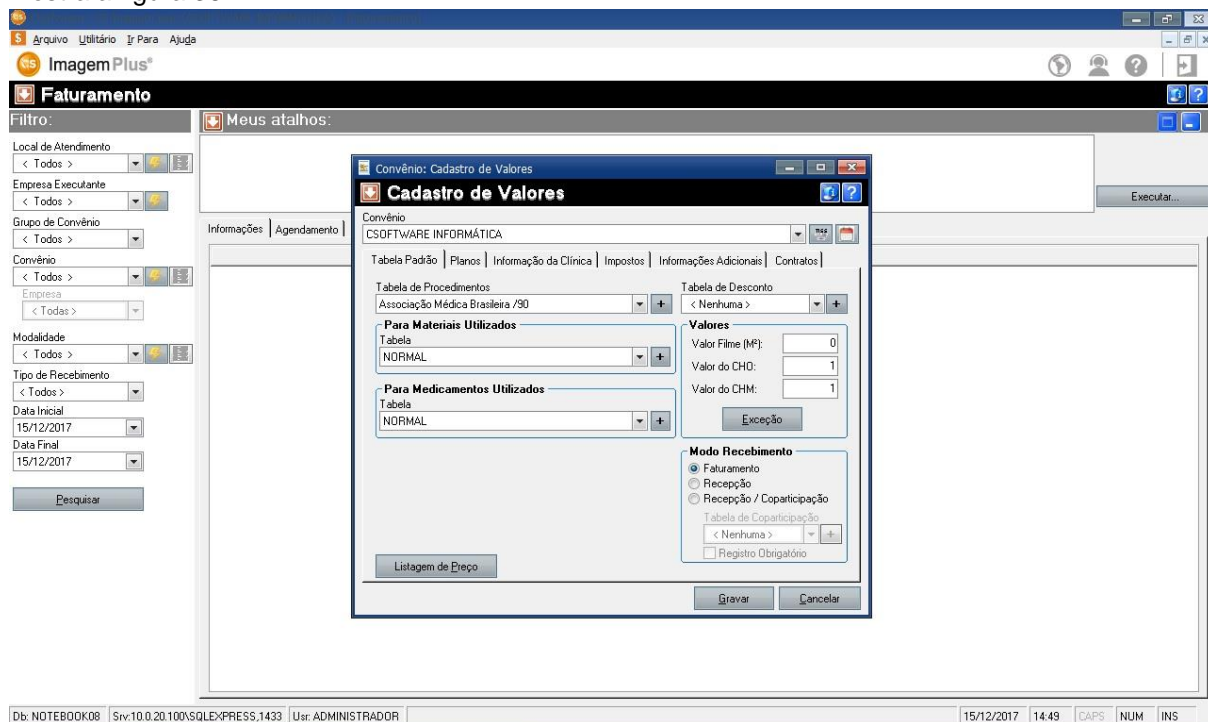

Figura 363

Em seguida clique na opção **PLANOS** como mostra a figura 364.

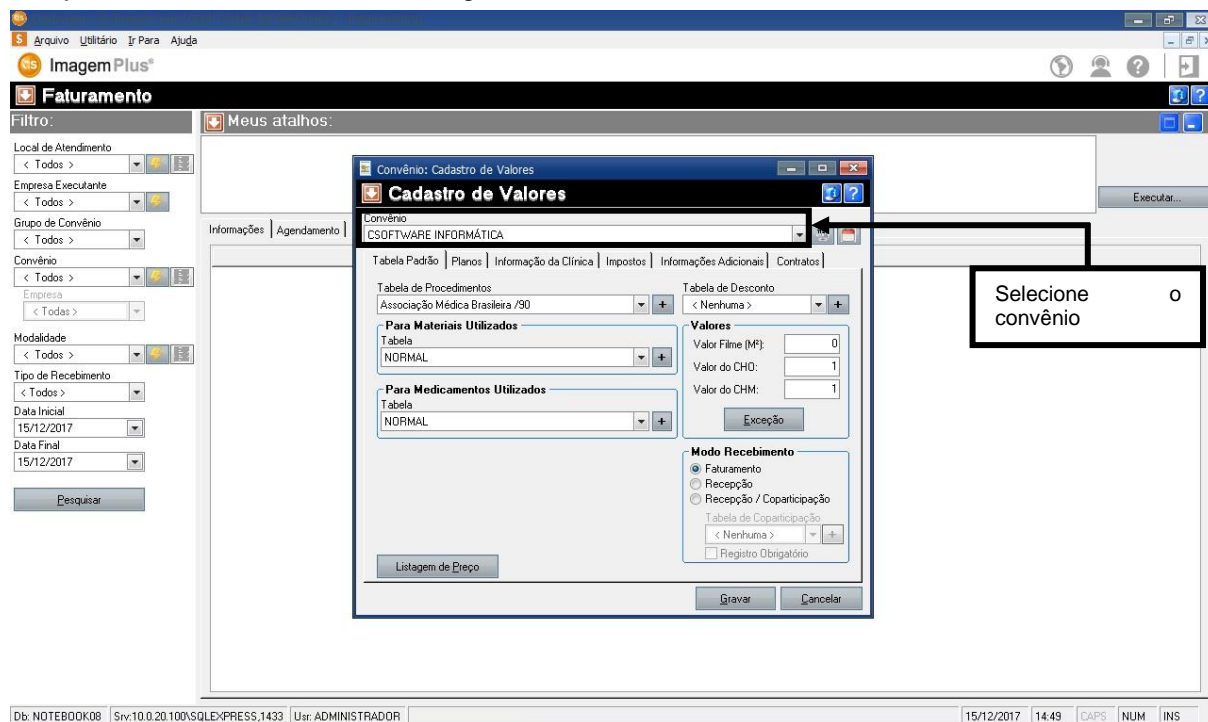

Figura 364

Ao clicar na opção **PLANOS**, o sistema retornará a seguinte tela, como mostra a figura 365.

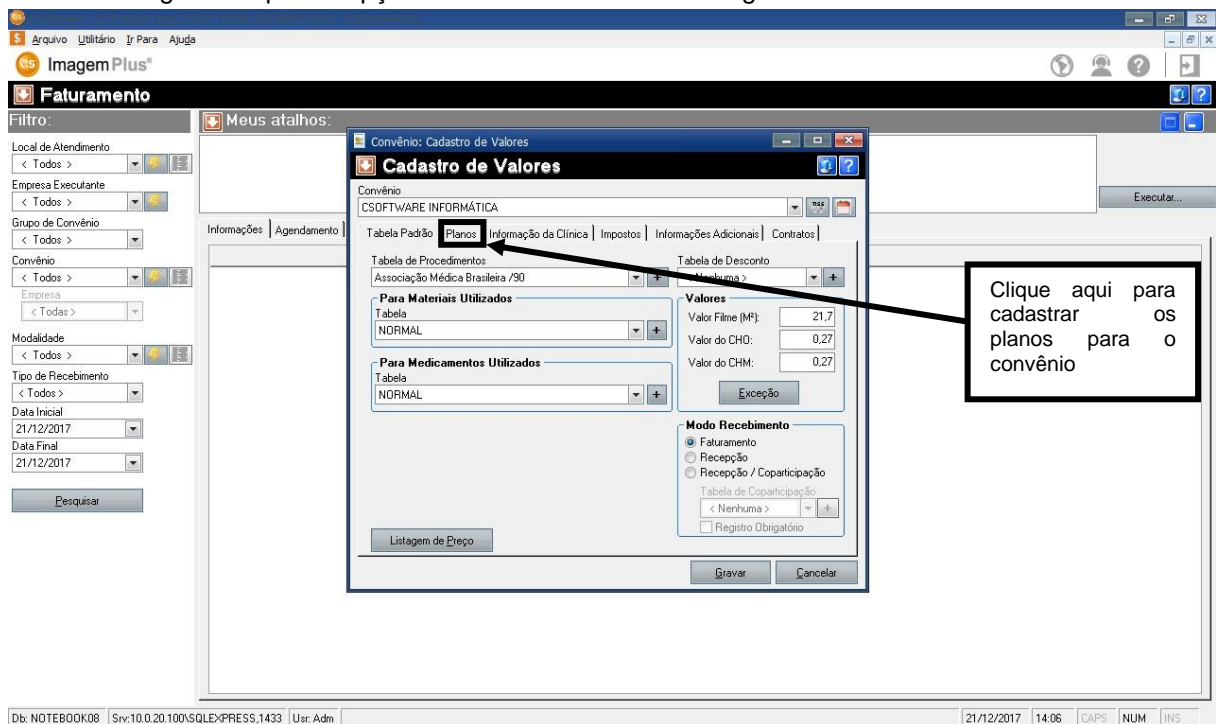

Figura 365

Em seguida clique na opção **ADICIONAR**, como mostra a figura 366.

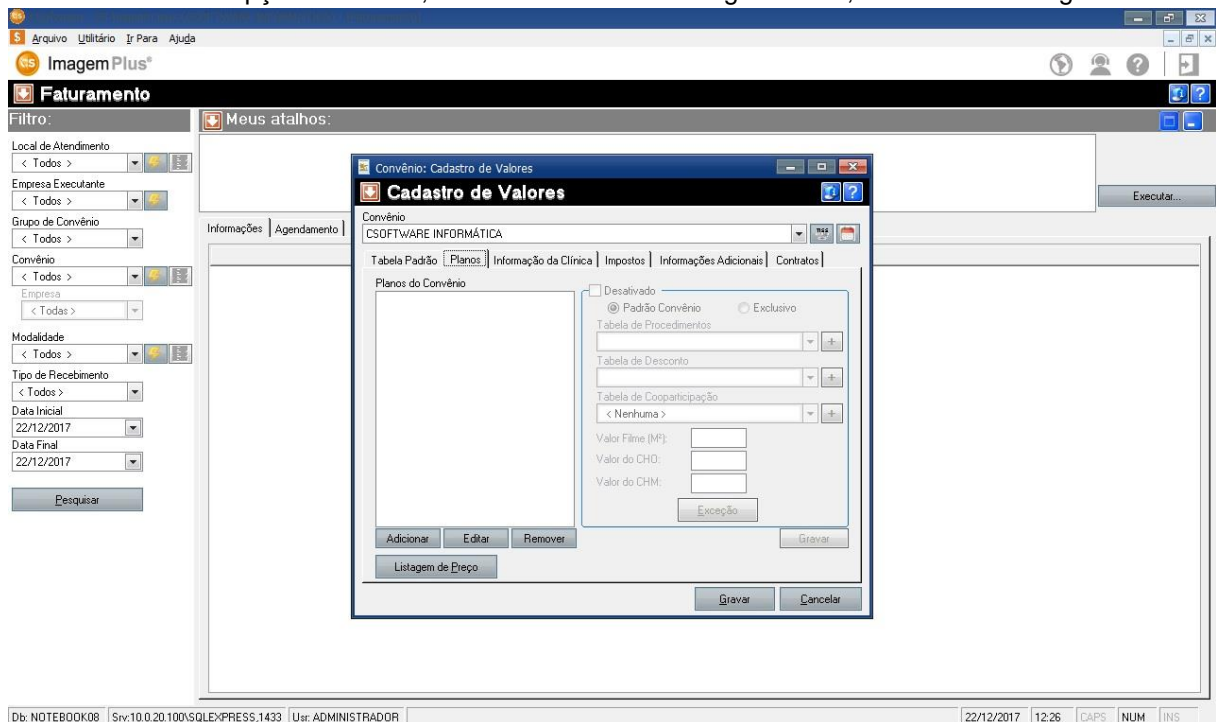

Figura 366

Ao clicar na opção **ADICIONAR**, o sistema retornará a seguinte tela como mostra a figura 367.

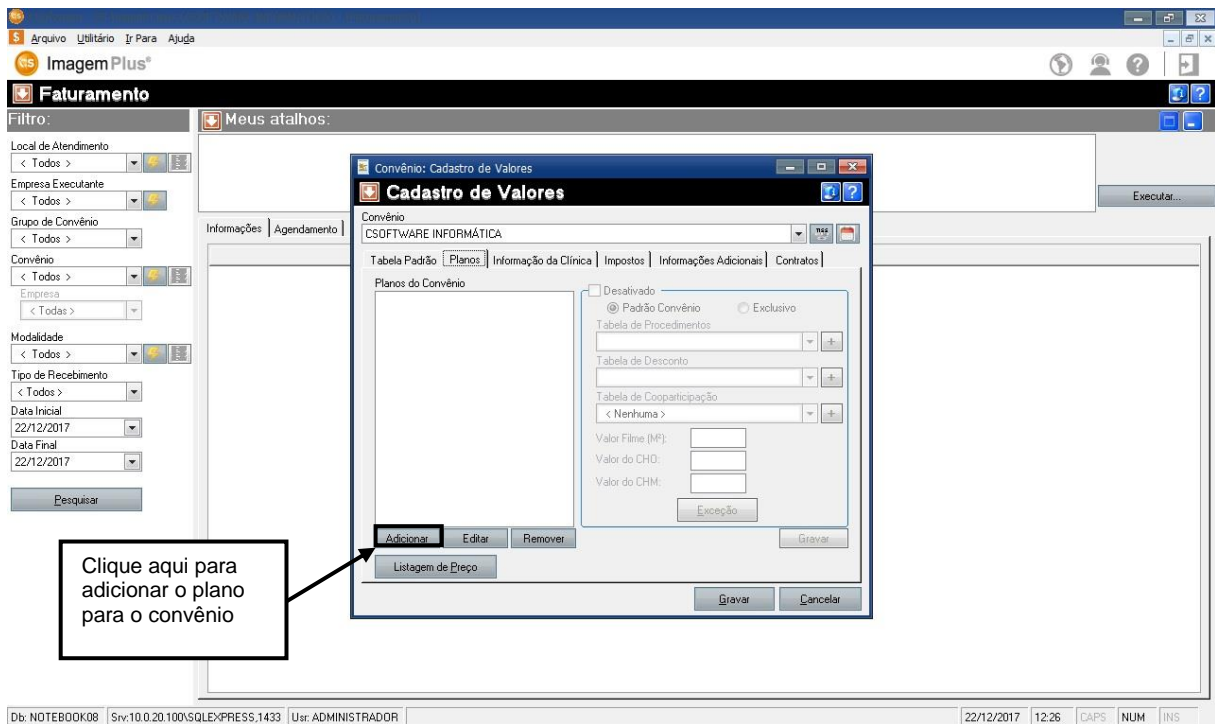

Figura 367

Em seguida digite o **NOME DO PLANO** como mostra a figura 368.

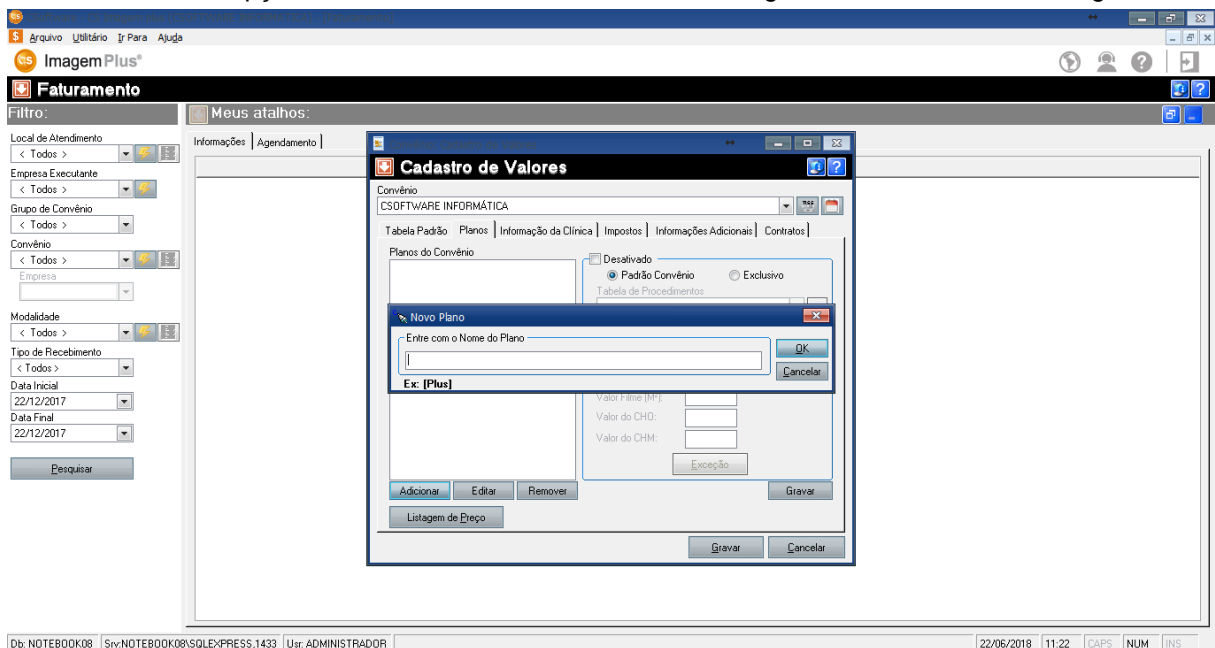

Figura 368

Em seguida clique na opção **OK**, como mostra a figura 369.

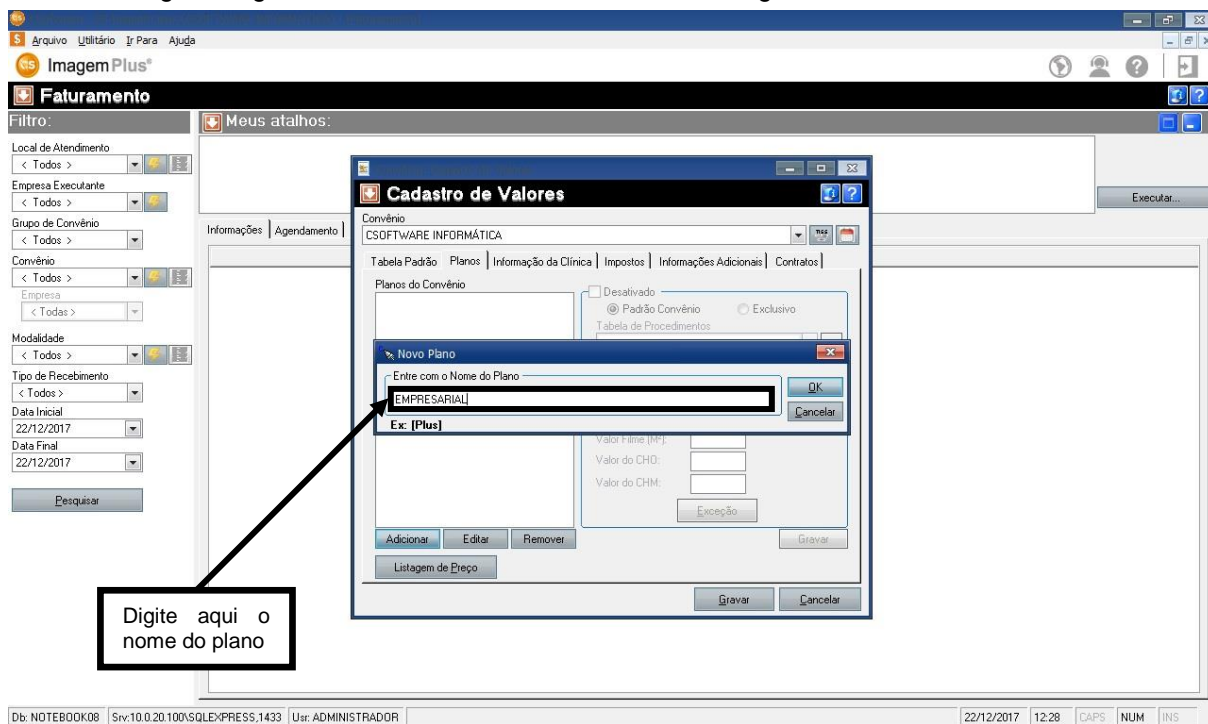

Figura 369

Ao clicar em **OK**, o sistema retornará a seguinte tela, como mostra a figura 370.

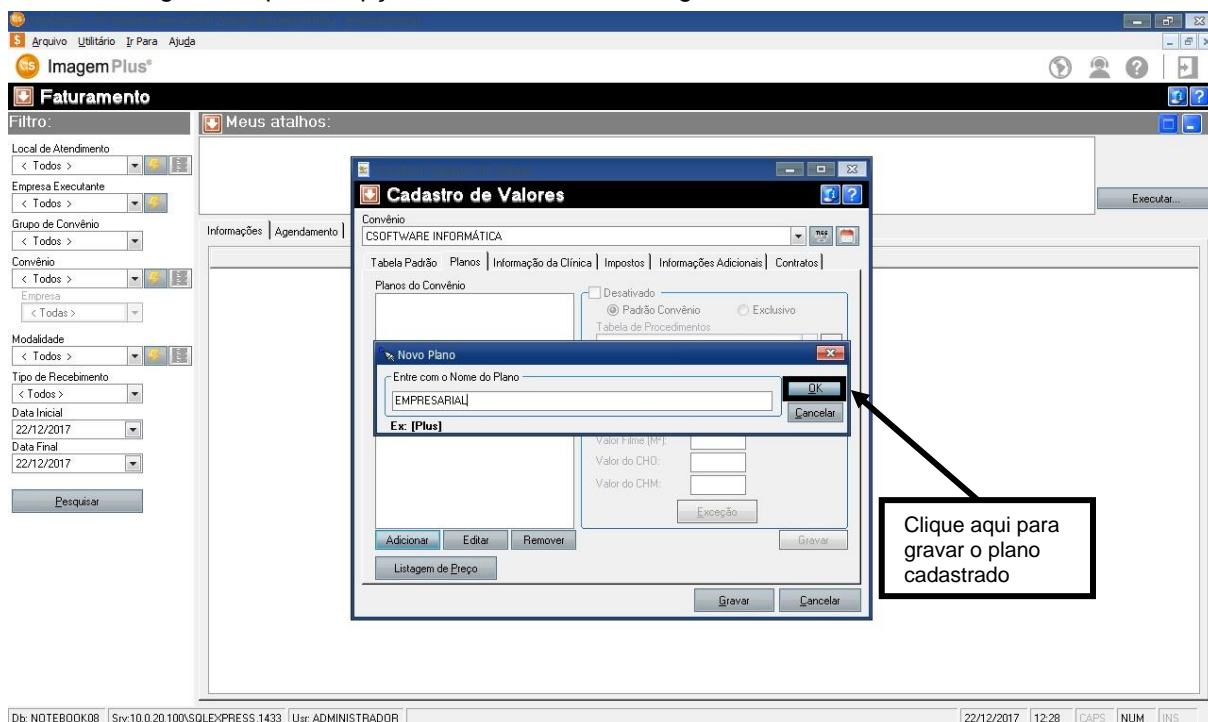

Figura 370

Em seguida clique na opção **PADRÃO EXCLUSIVO**, como mostra a figura 371.

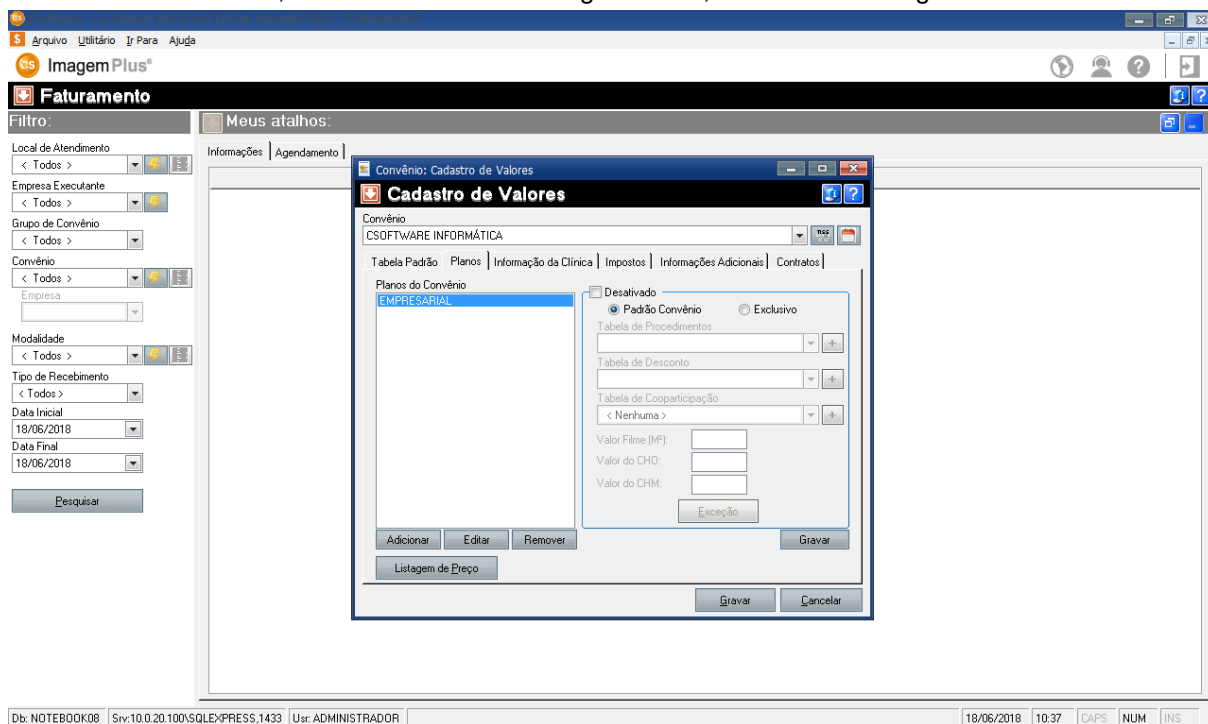

Figura 371

Em seguida selecione a **TABELA DE PROCEDIMENTOS**, como mostra a figura 372.

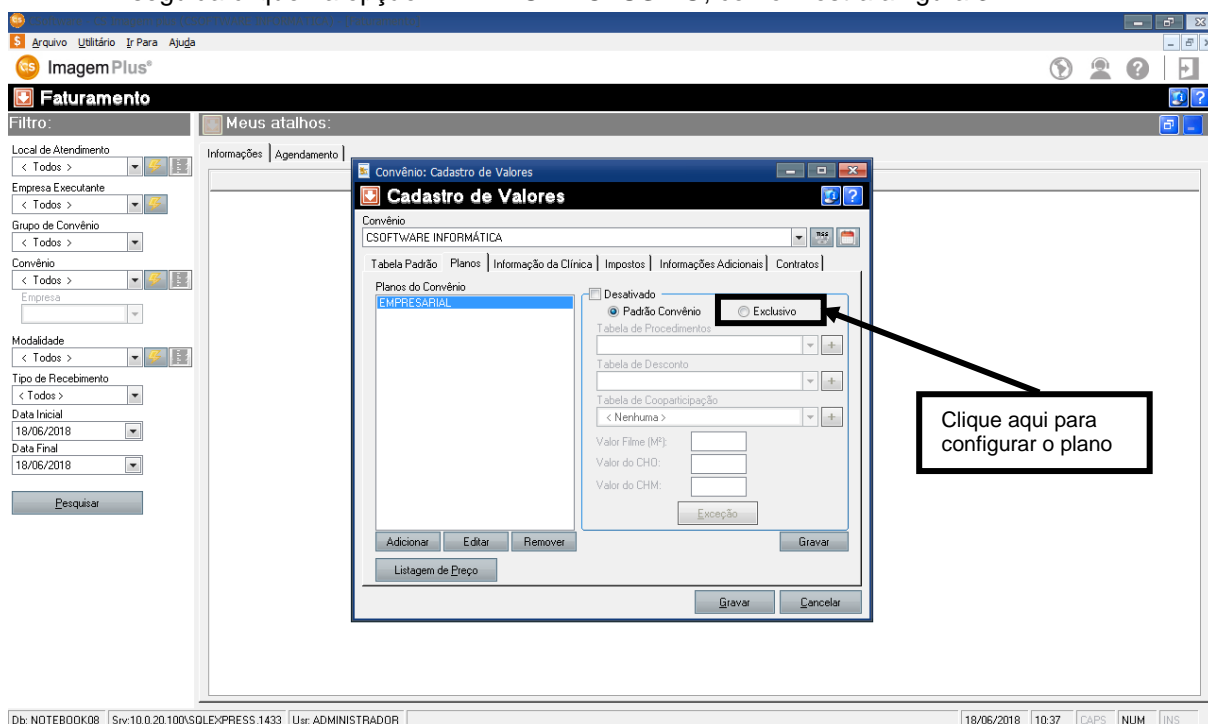

Figura 372

Em seguida clique na opção **GRAVAR**, como mostra a figura 373.

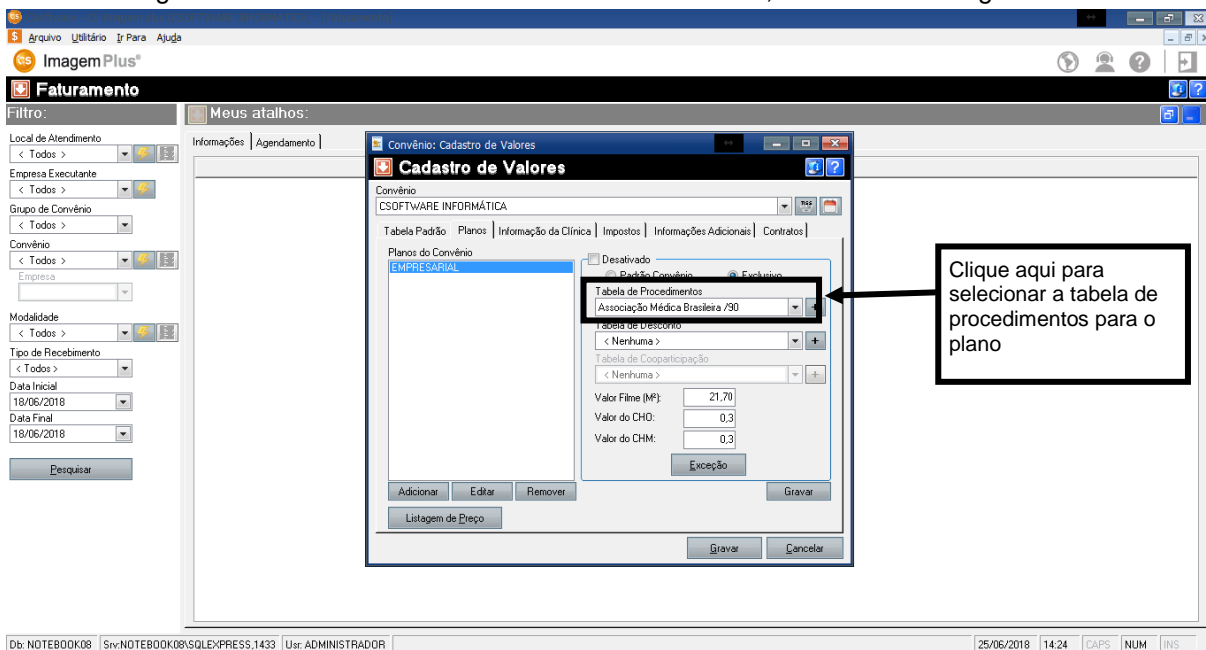

Figura 373

Em seguida clique na opção **+**, da **TABELA DE COPARTICIPAÇÃO**, como mostra a figura 374.

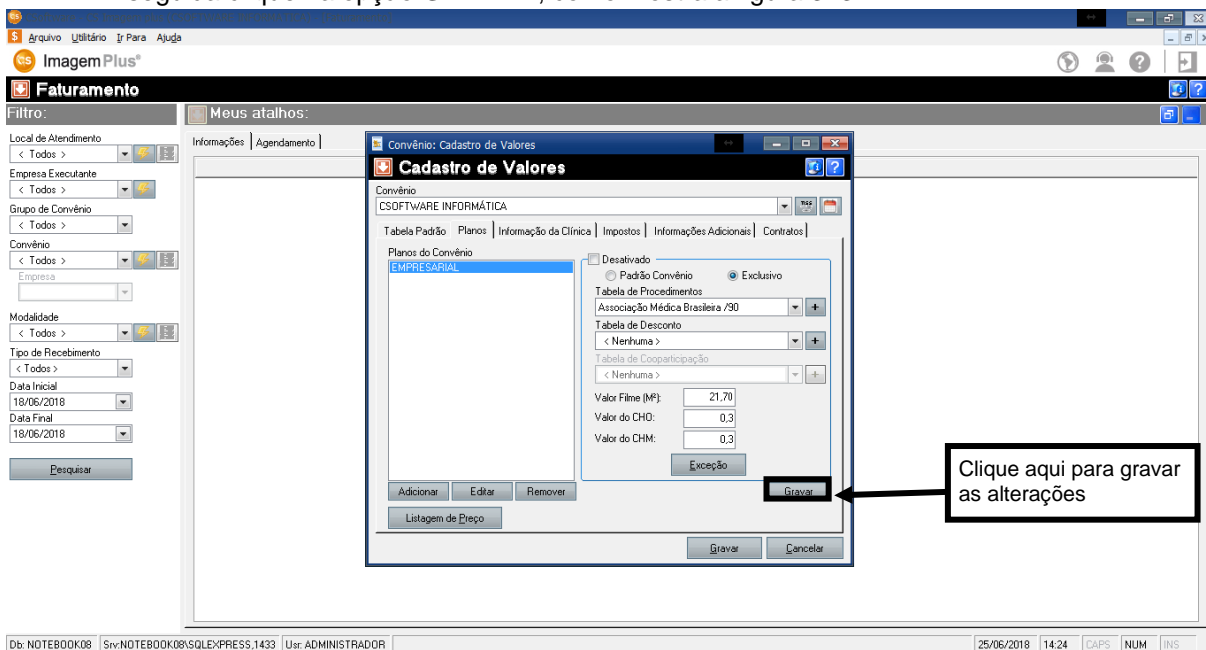

Figura 374

Ao clicar na opção **+**, o sistema retornará a seguinte tela como mostra a figura 375.

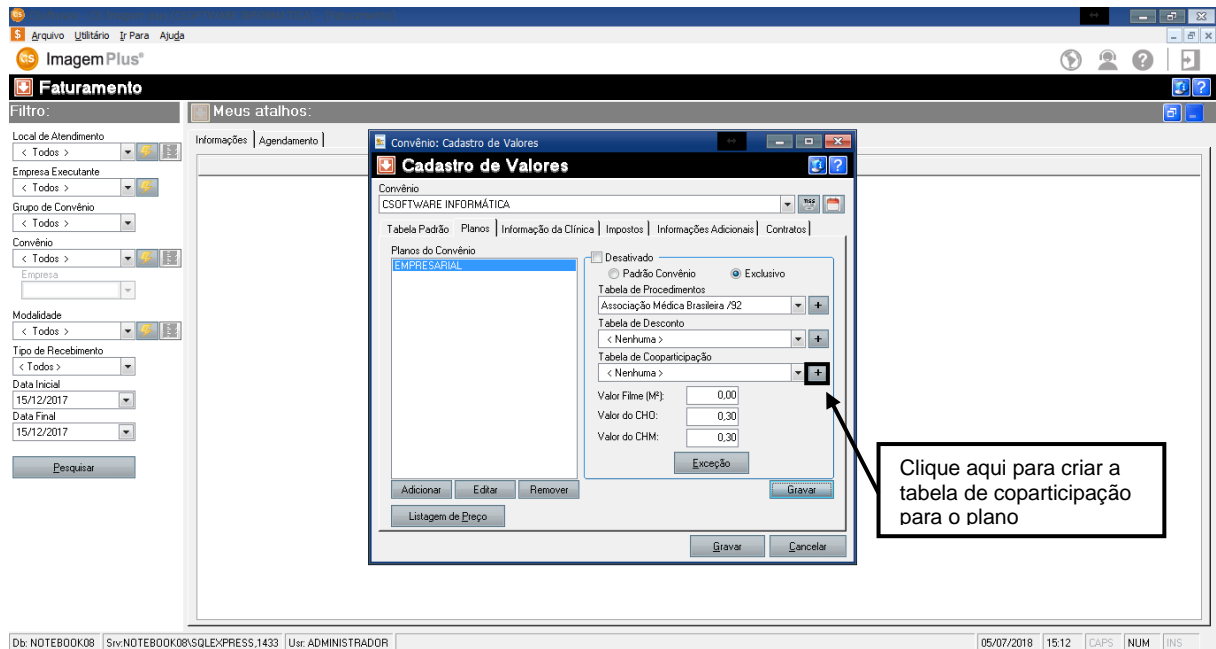

Figura 375

Em seguida clique na opção **+**, como mostra a figura 376.

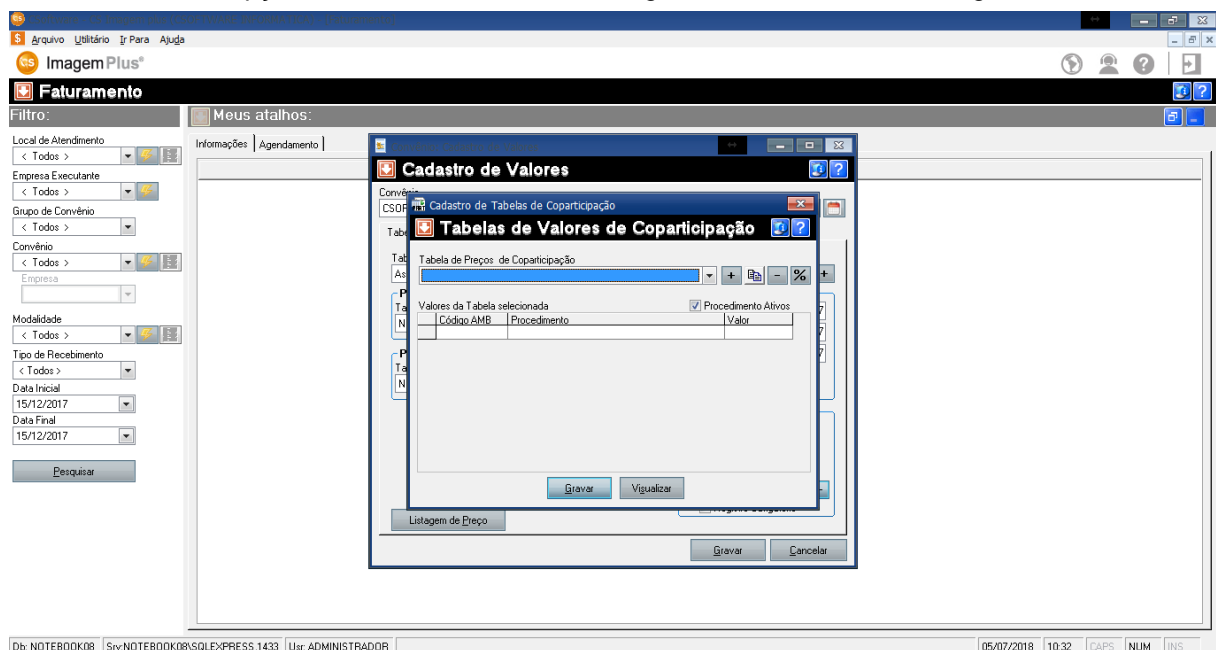

Figura 376

Ao clicar na opção **+**, o sistema retornará a seguinte tela como mostra a figura 377.

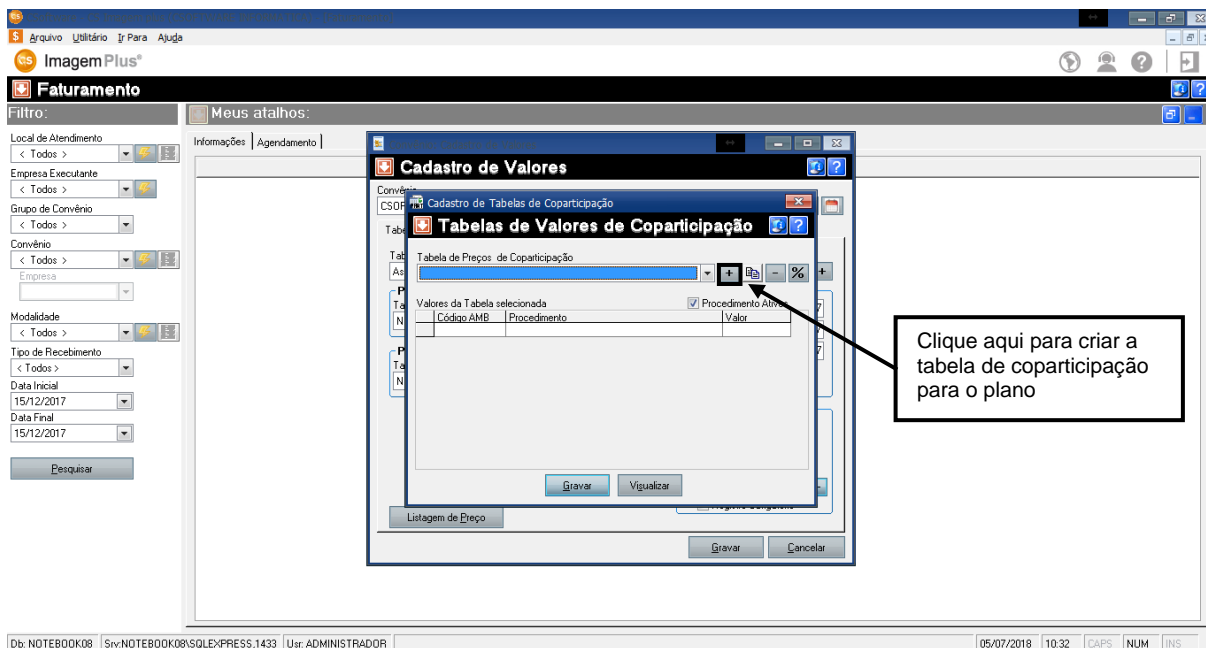

Figura 377

Em seguida digite o **NOME** para a **TABELA DE COPARTICIPAÇÃO**, como mostra a figura 378.

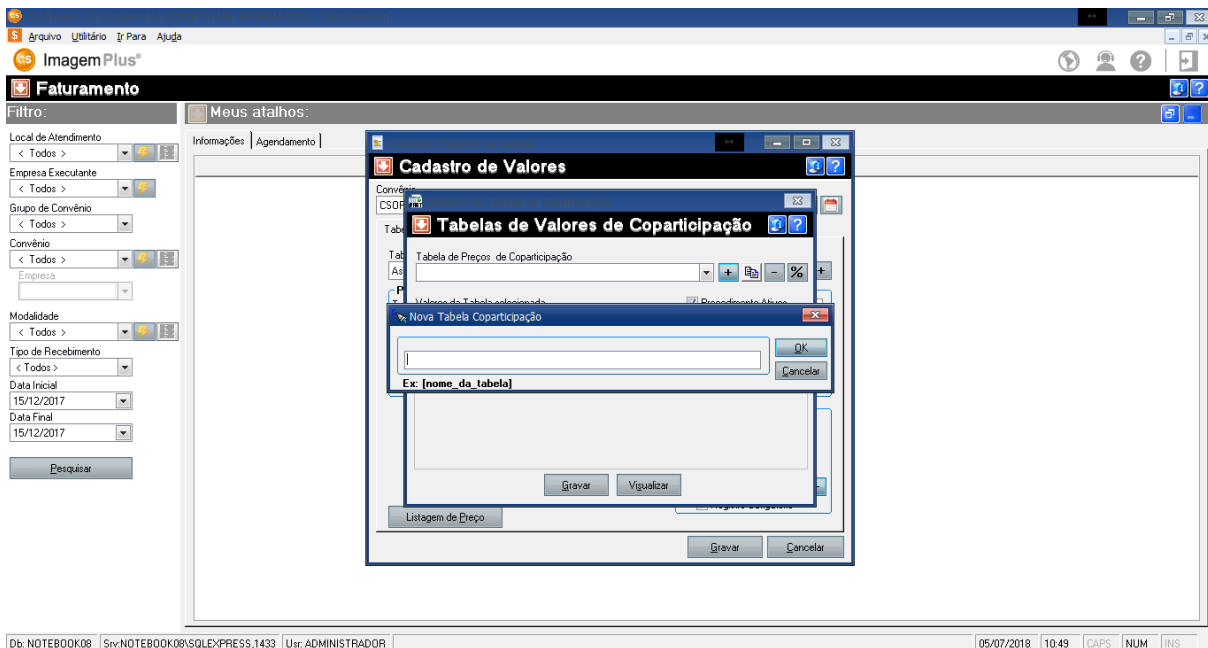

Figura 378

Em seguida clique na opção **OK**, como mostra a figura 379.

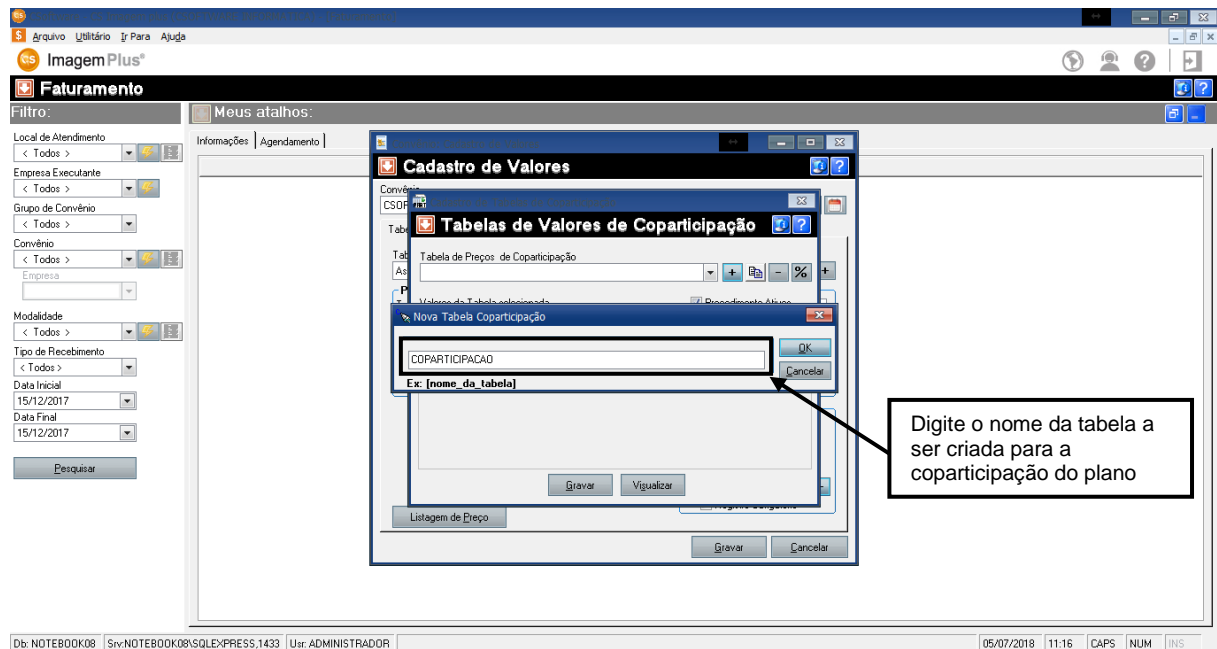

Figura 379

Ao clicar na opção **OK**, o sistema retornará a seguinte tela como mostra a figura 380.

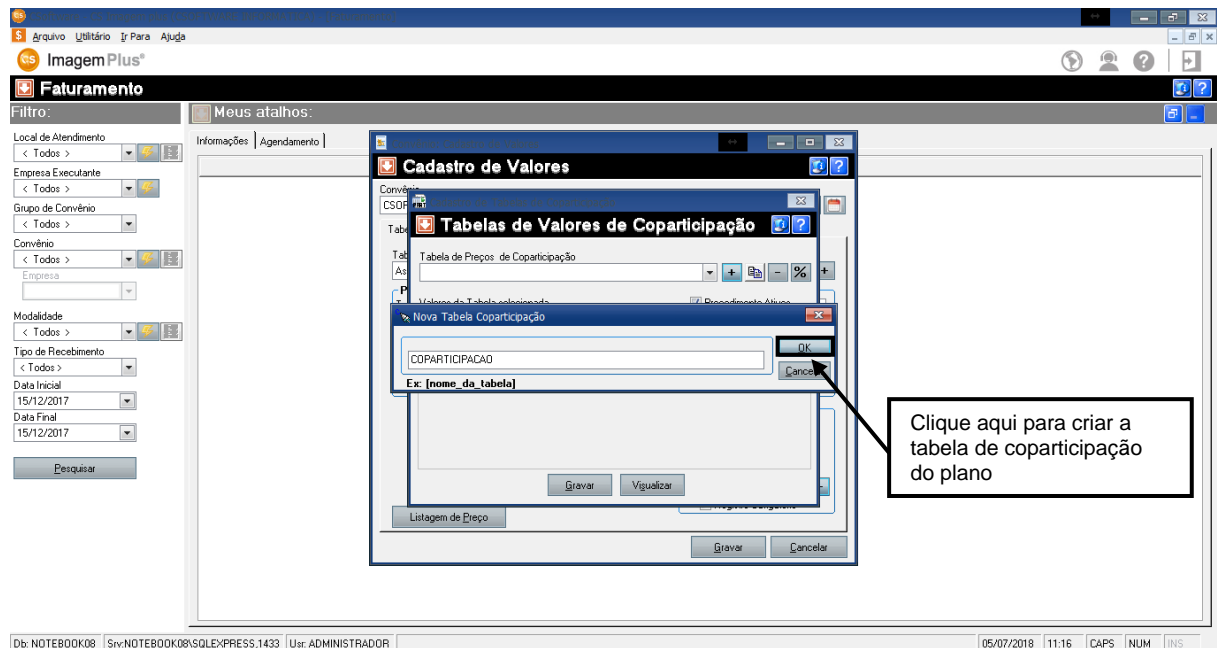

Figura 380

Em seguida preencha a tabela com os **VALORES DE COPARTICIPAÇÃO DOS EXAMES**, como mostra a figura 381.

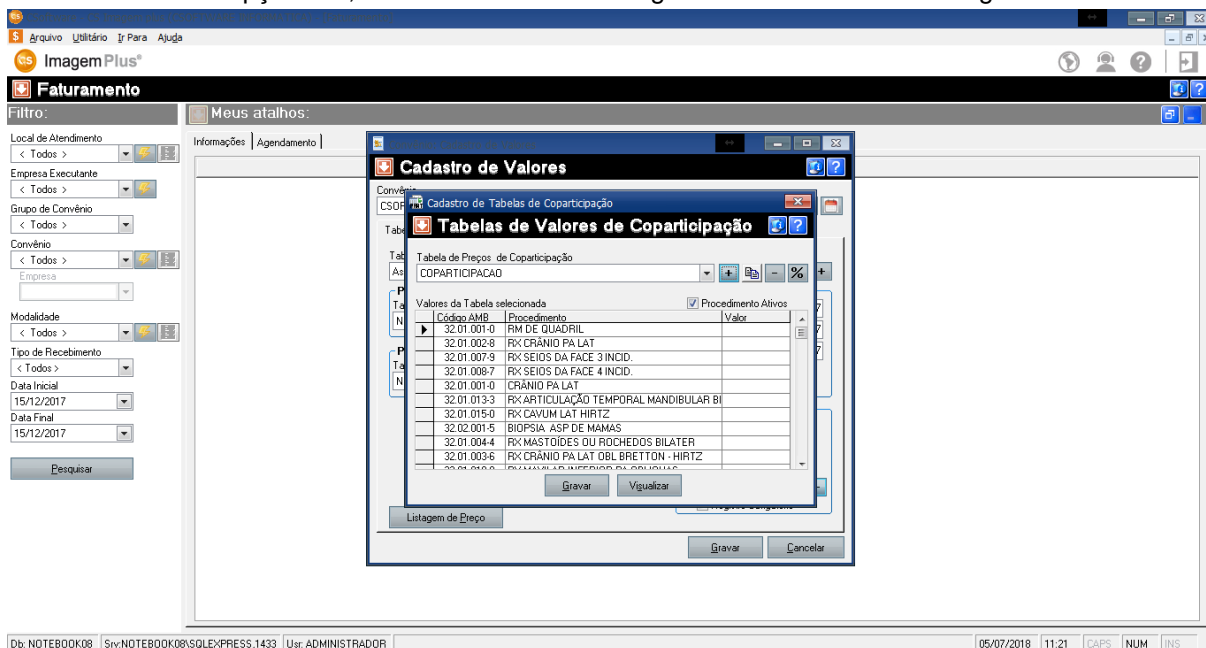

Figura 381

Em seguida clique na opção **GRAVAR**, como mostra a figura 382.

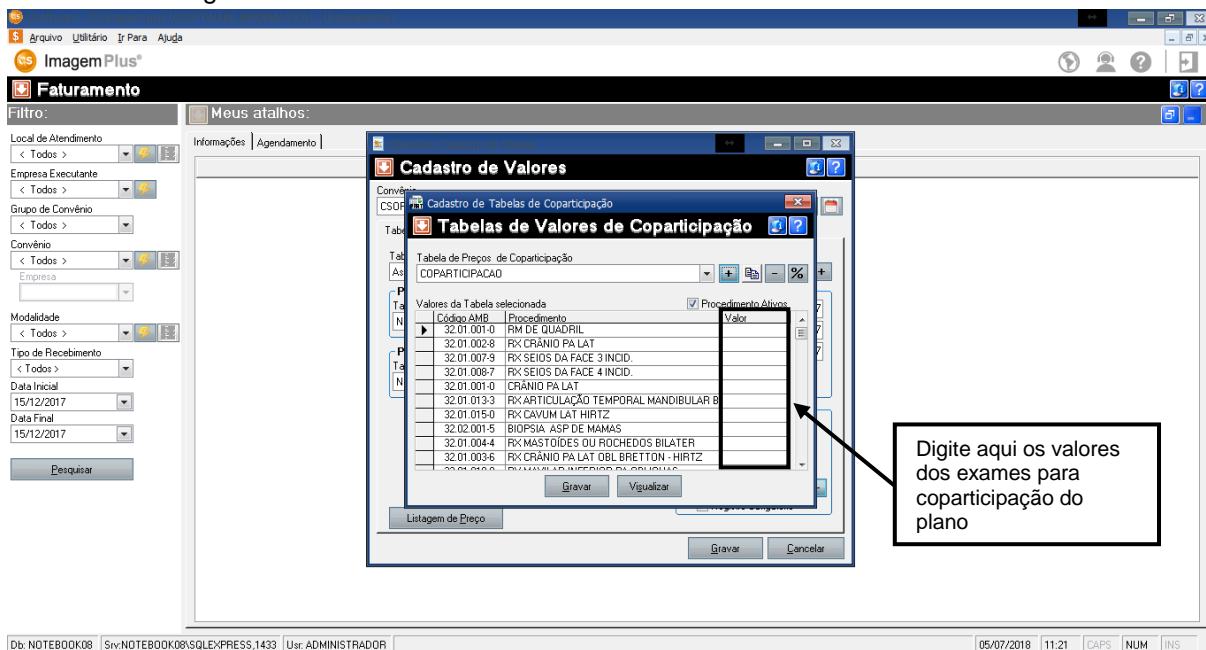

Figura 382

Ao clicar em **GRAVAR** o sistema retornará a seguinte tela, como mostra a figura 383.

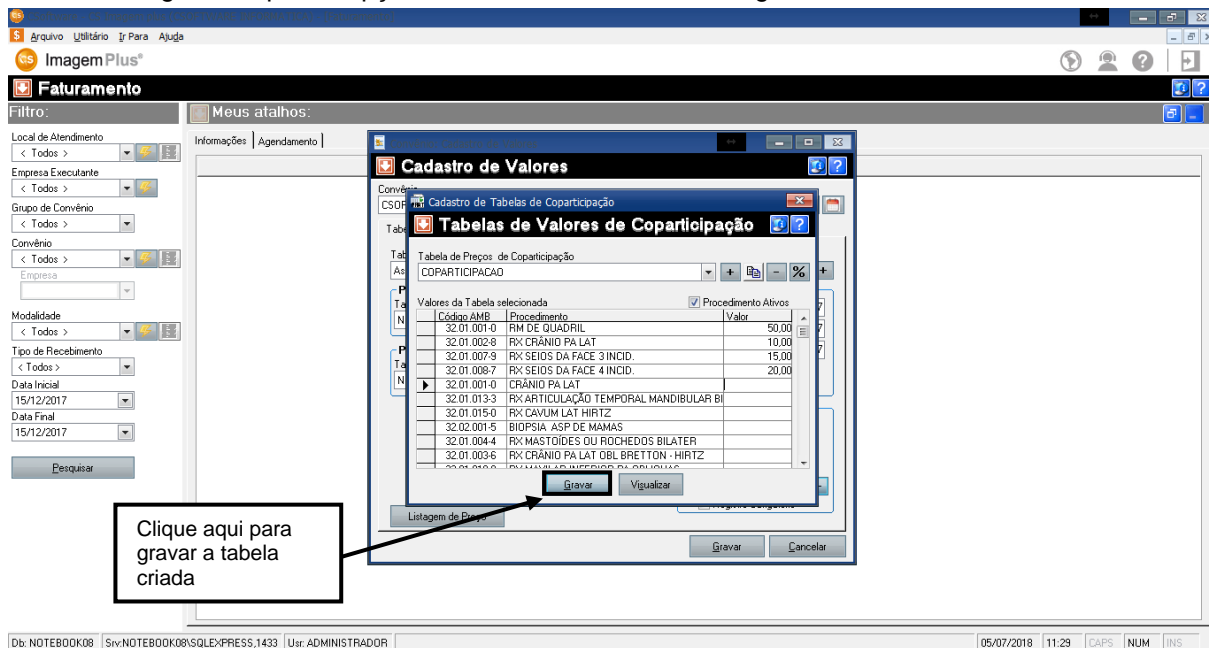

Figura 383

Em seguida selecione a **TABELA DE COPARTICIPAÇÃO**, como mostra a figura 384.

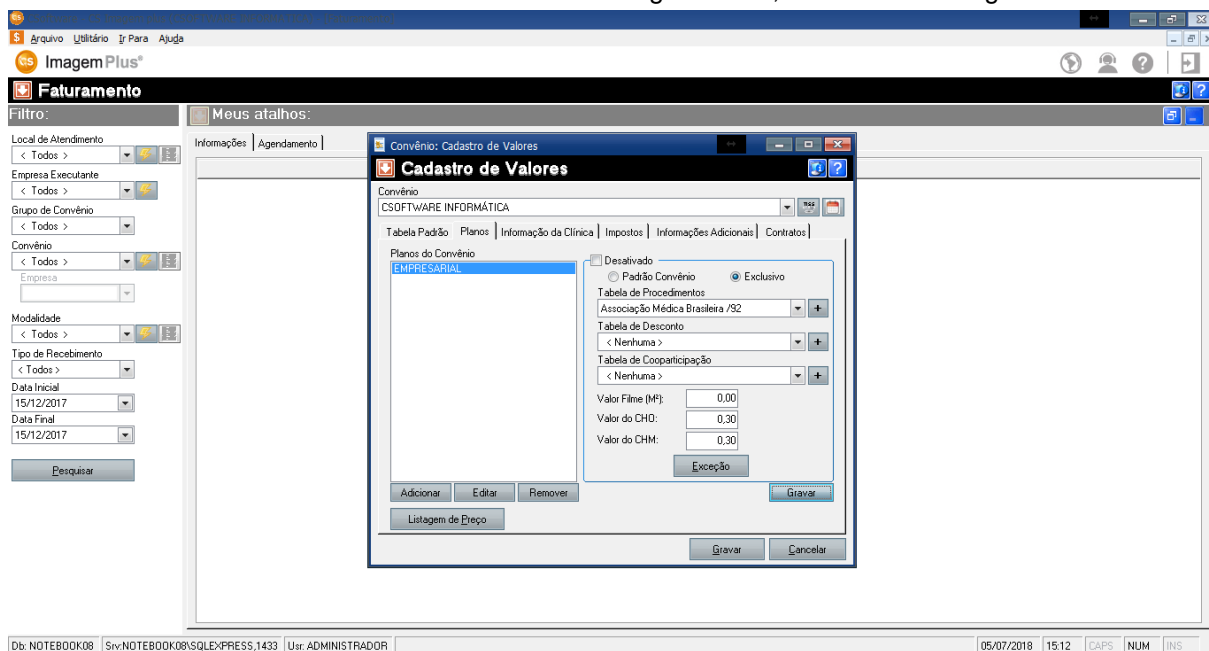

Figura 384

Em seguida clique na opção **GRAVAR**, como mostra a figura 385.

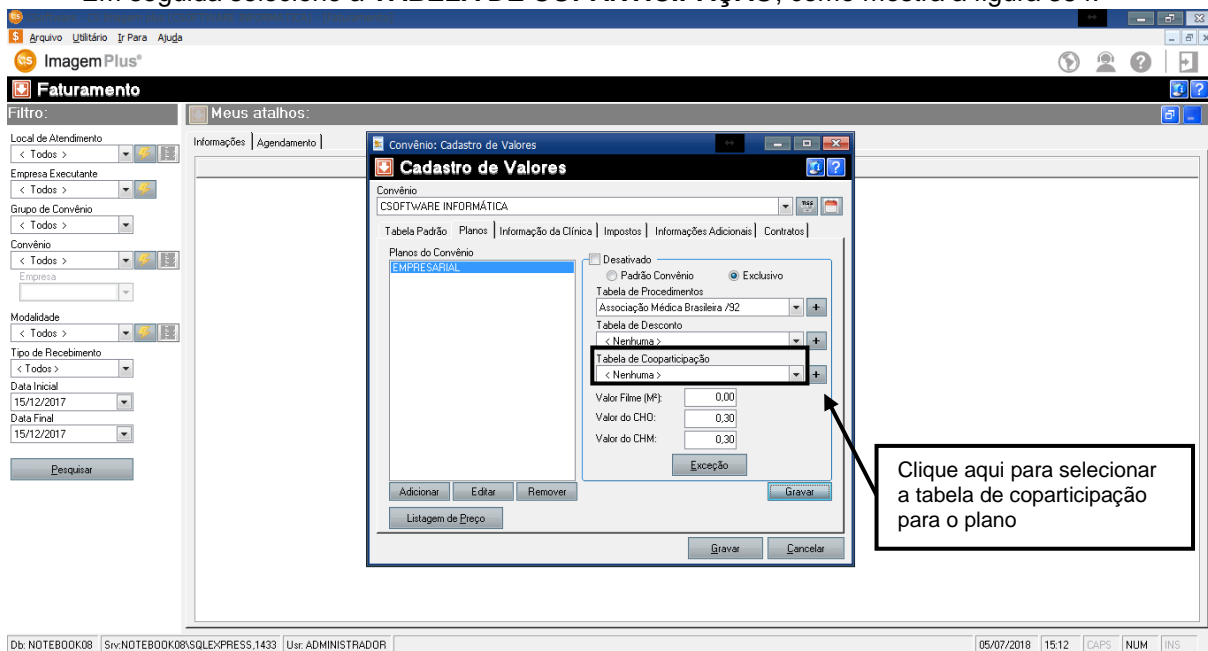

Figura 385

4 – Como Inserir Deduções de Impostos para um Convênio

Para **INSERIR DEDUÇÕES DE IMPOSTOS PARA UM CONVÊNIO** é necessário clicar na opção **FATURAMENTO**, como mostra a figura 386.

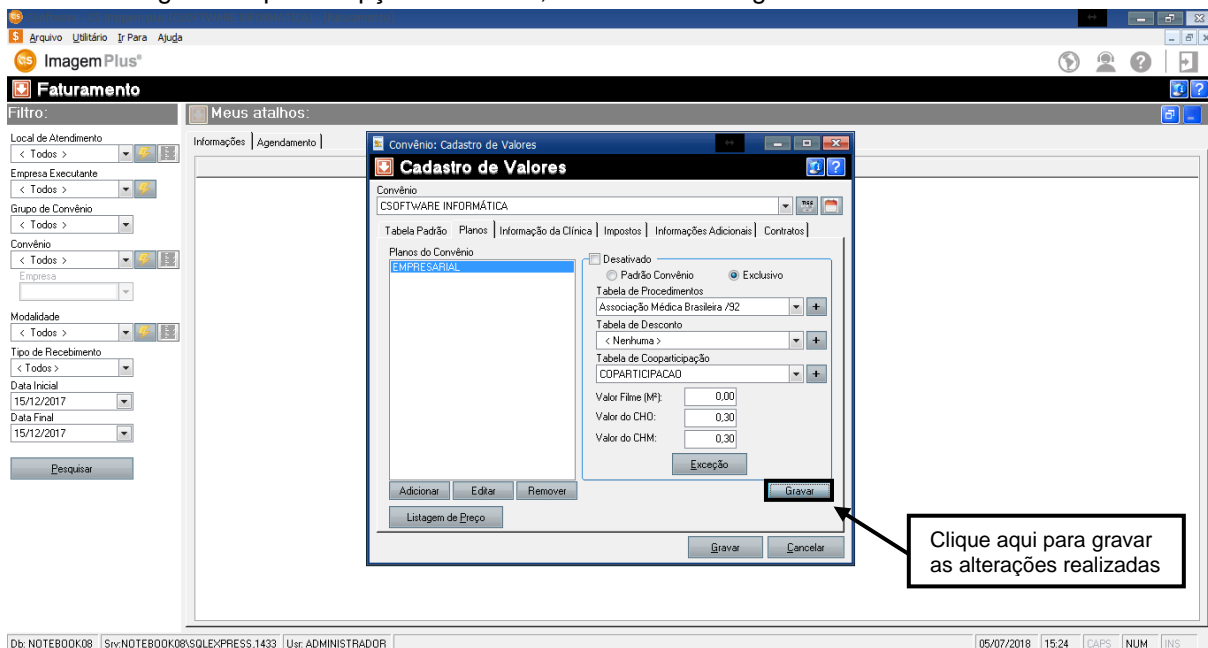

Figura 386

Ao clicar na opção **FATURAMENTO**, o sistema retornará a seguinte tela como mostra a figura 387.

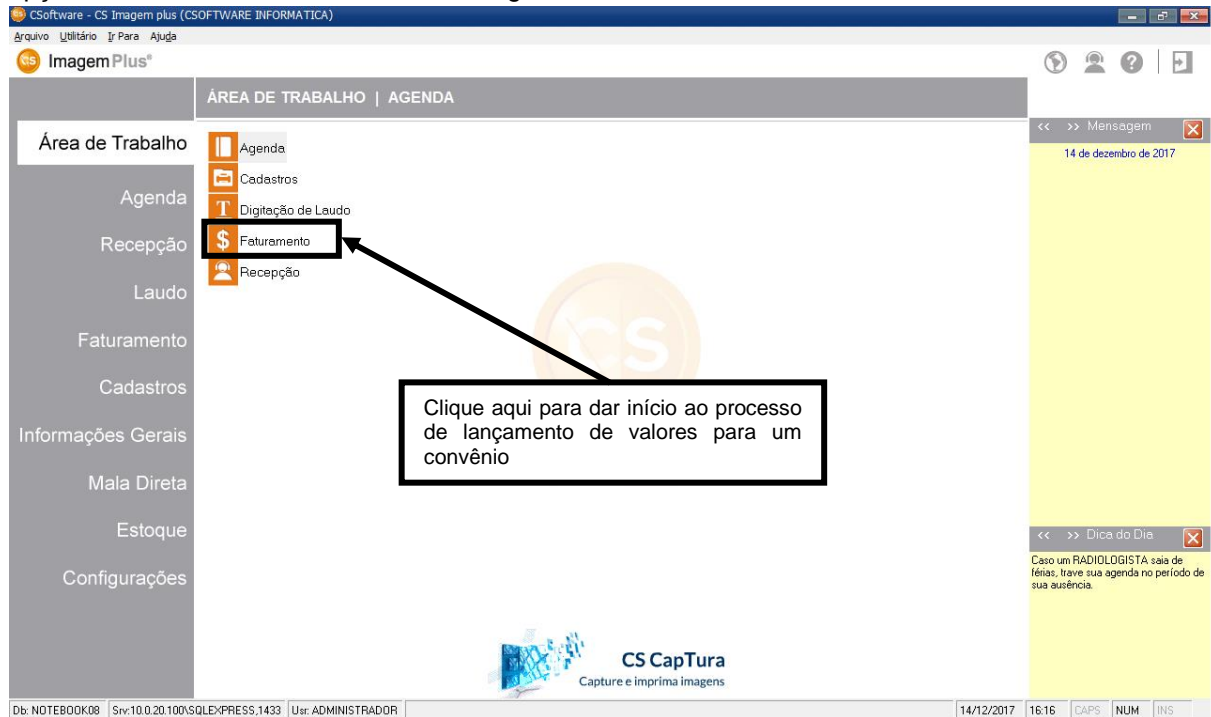

Figura 387

Em seguida clique no **MENU DE OPÇÕES**, como mostra a figura 388.

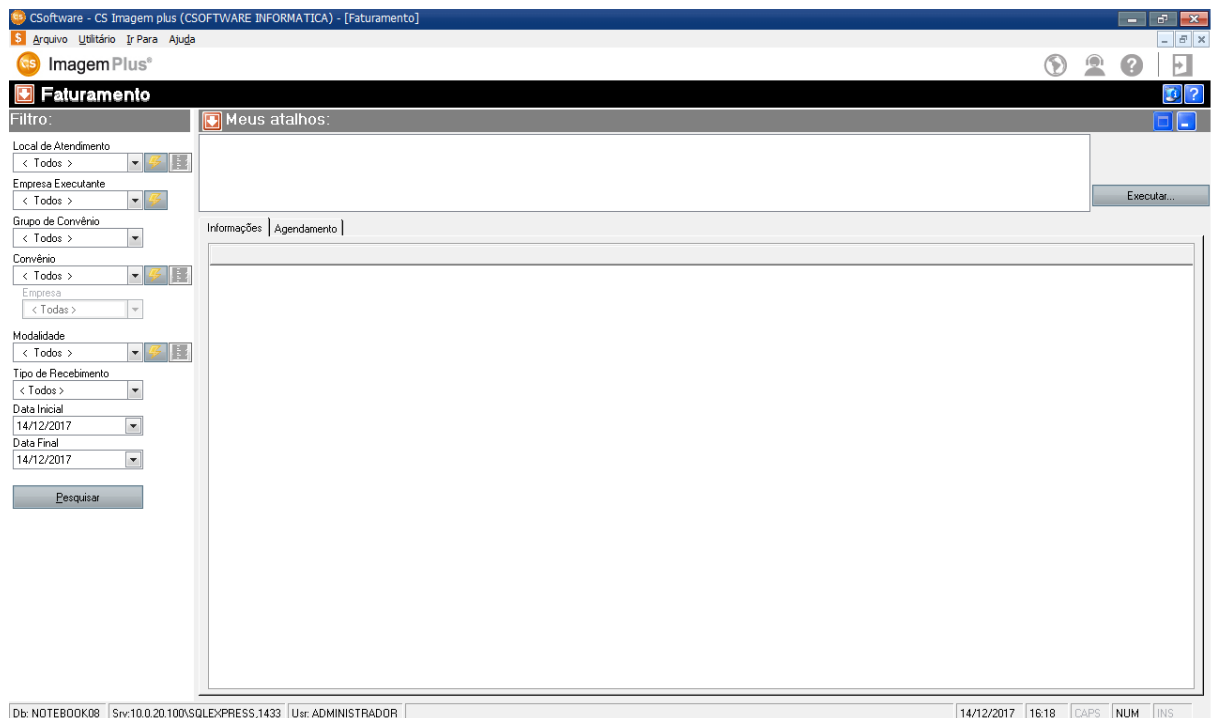

Figura 388

Em seguida selecione a opção **CADASTRO DE VALORES**, como mostra a figura 389.

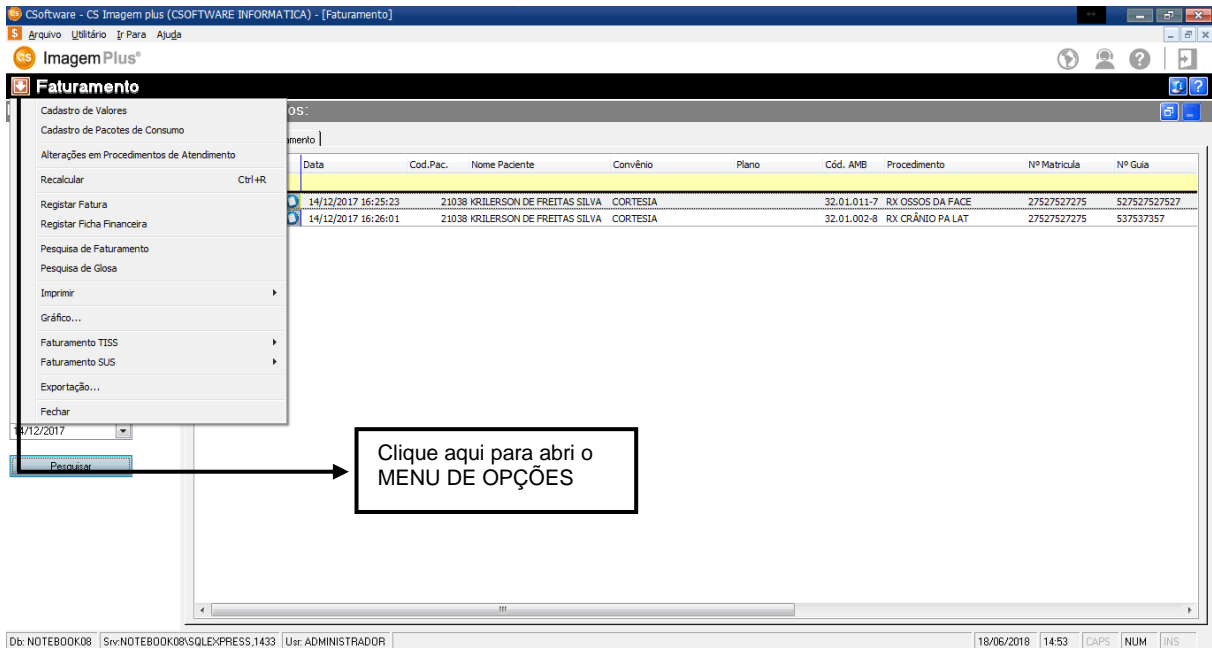

Figura 389

Ao clicar na opção **CADASTRO DE VALORES** o sistema retornará a seguinte tela como mostra a figura 390.

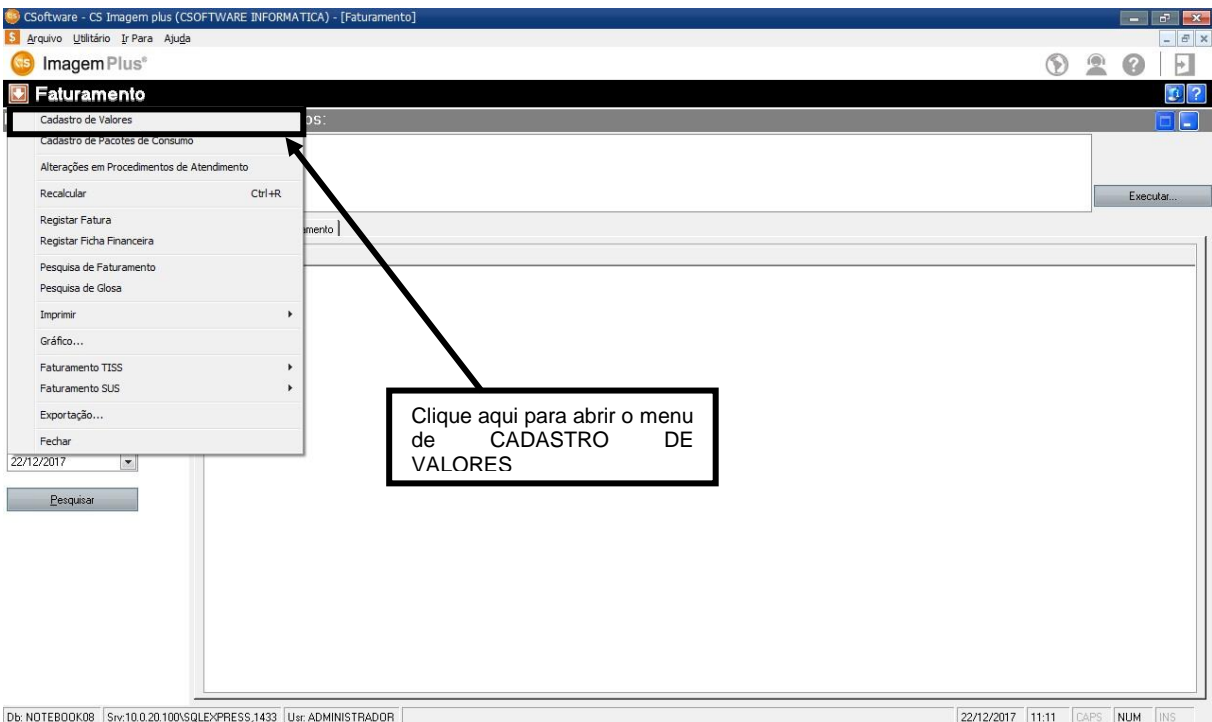

Figura 390

Ao abrir a tela de **CADASTRO DE VALORES** iremos selecionar o **CONVÊNIO** o qual desejamos trabalhar, como mostra a figura 391.

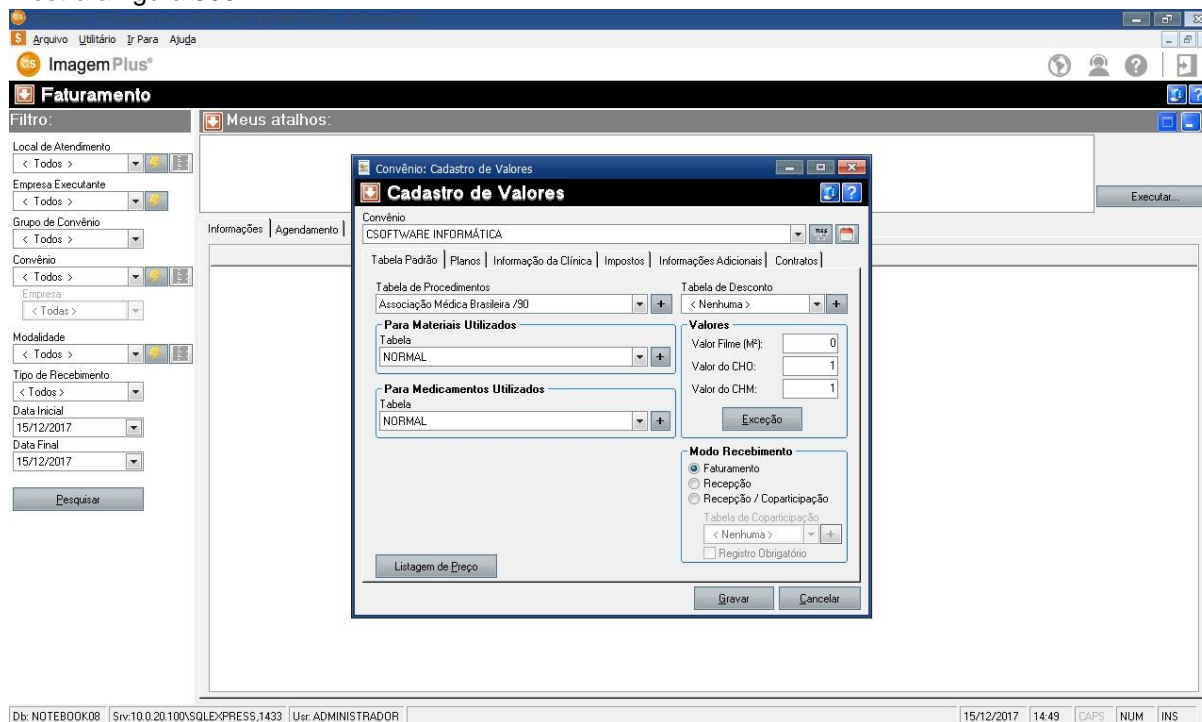

Figura 391

Em seguida clique na opção **IMPOSTOS**, como mostra a figura 392.

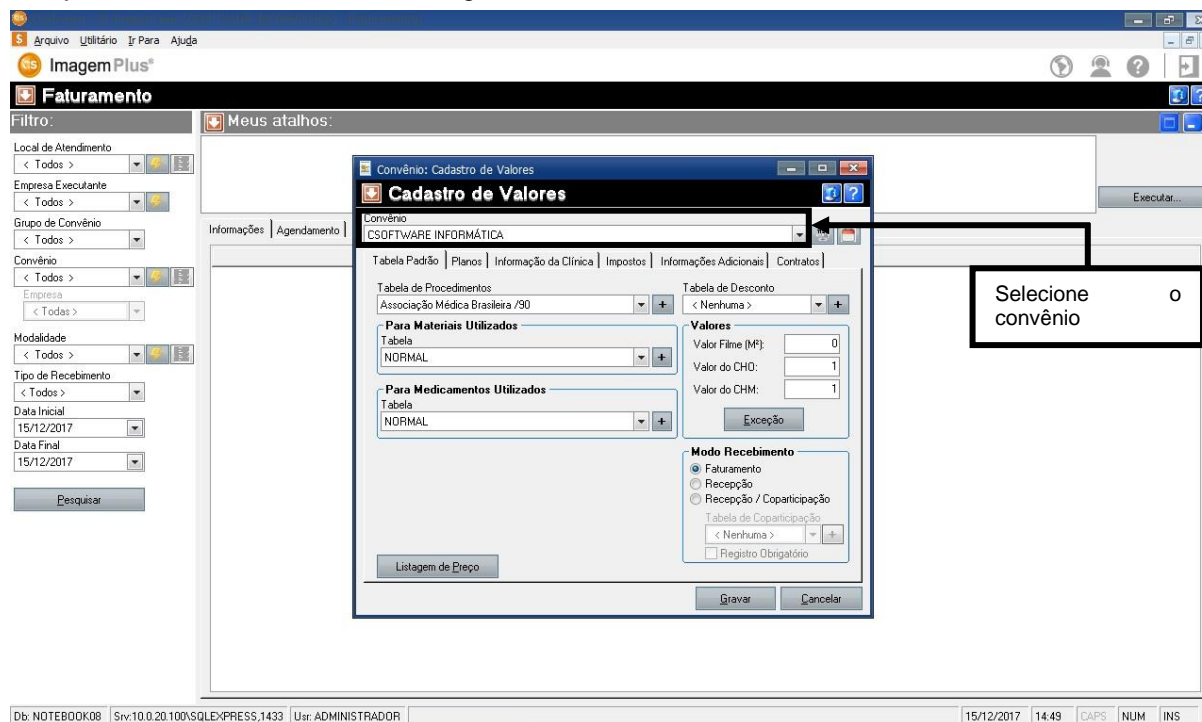

Figura 392

Ao clicar na opção **IMPOSTOS**, o sistema retornará a seguinte tela, como mostra a figura 393.

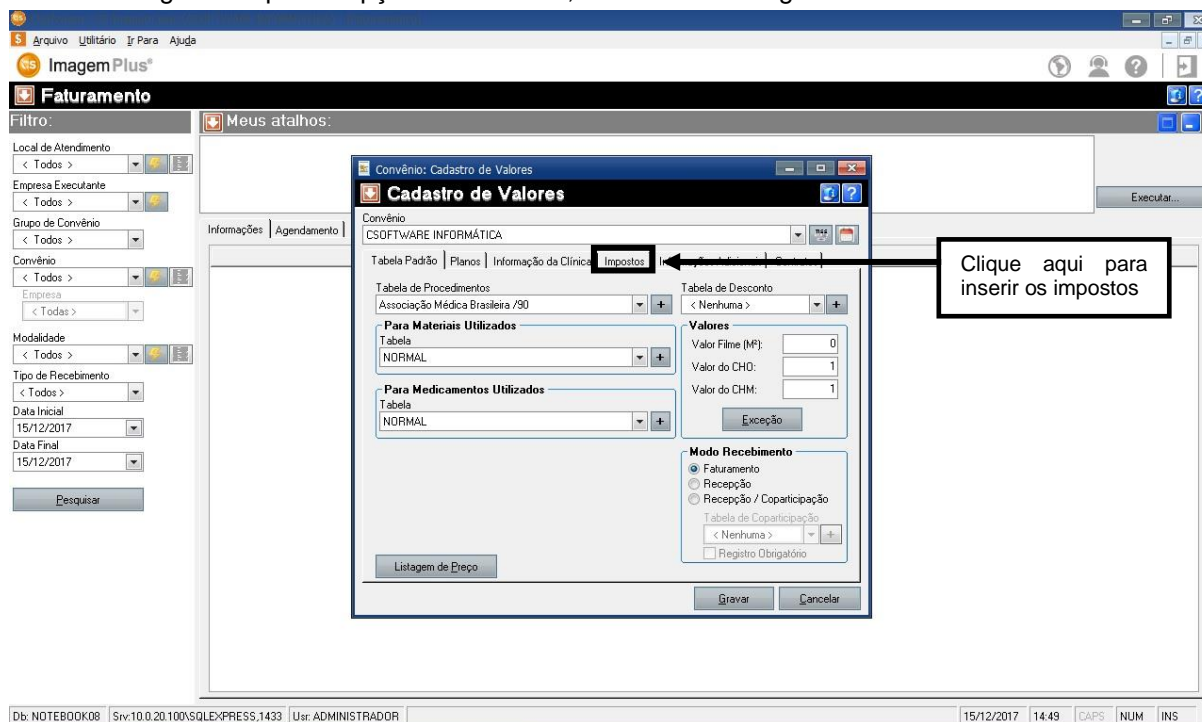

Figura 393

Em seguida selecione o(s) imposto(s) desejado(s), como mostra a figura 394.

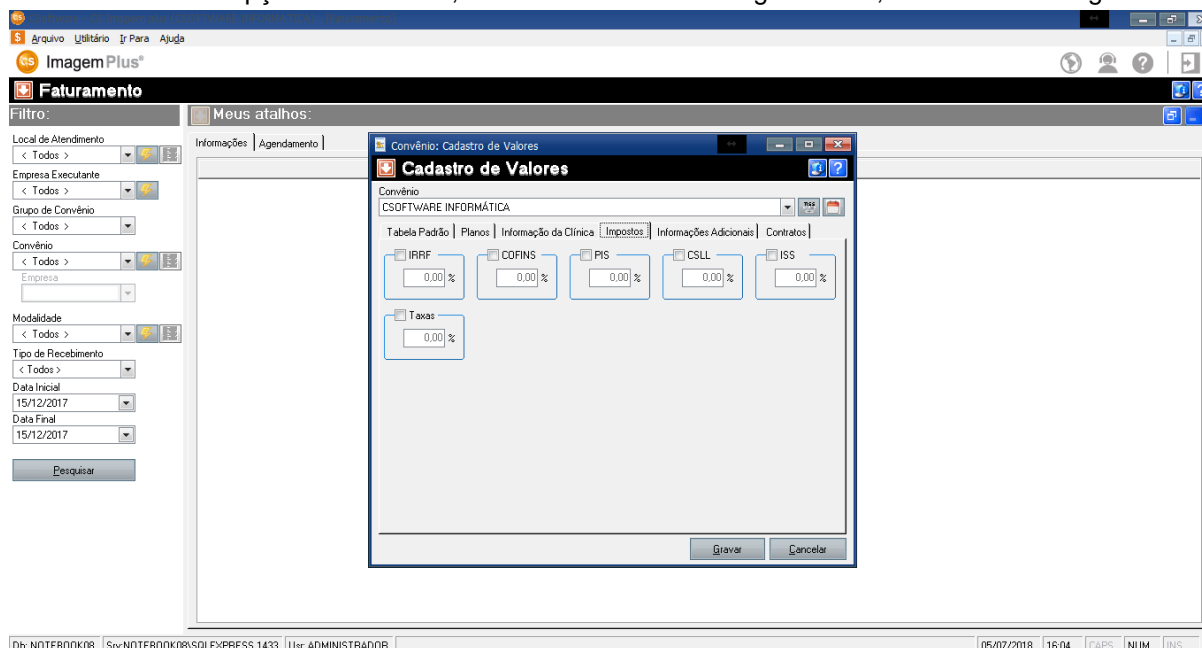

Figura 394

Em seguida informe a porcentagem referente ao(s) imposto(s) selecionado(s), como mostra a figura 395.

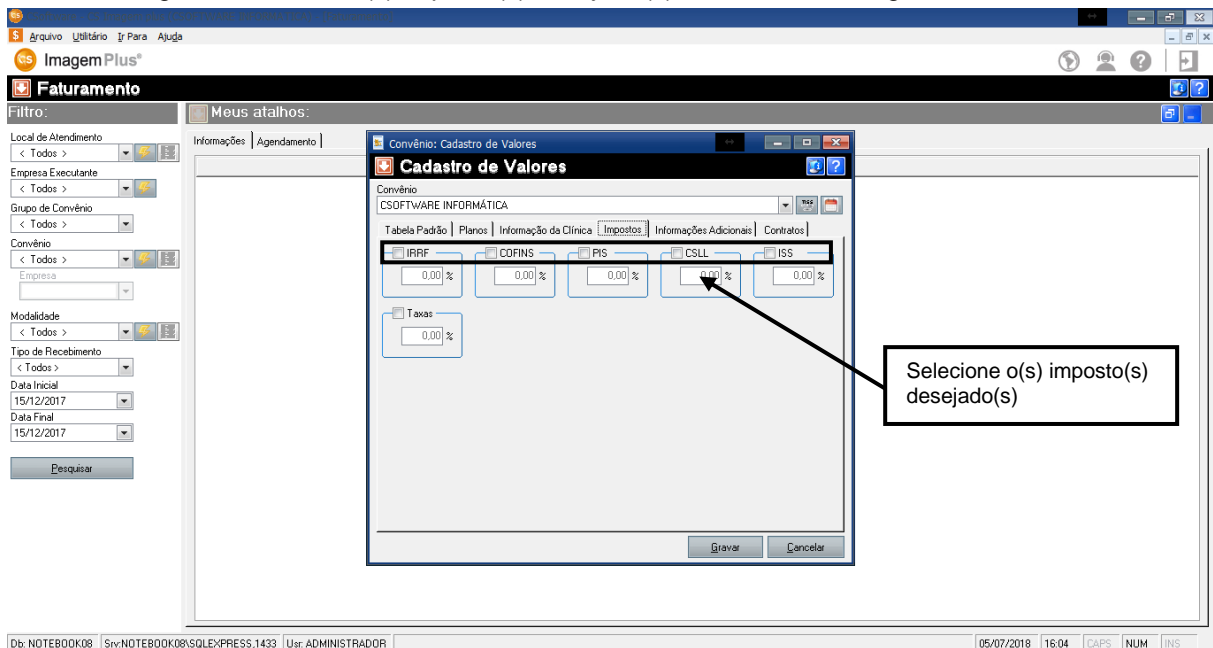

Figura 395

Em seguida clique na opção **GRAVAR**, como mostra a figura 396.

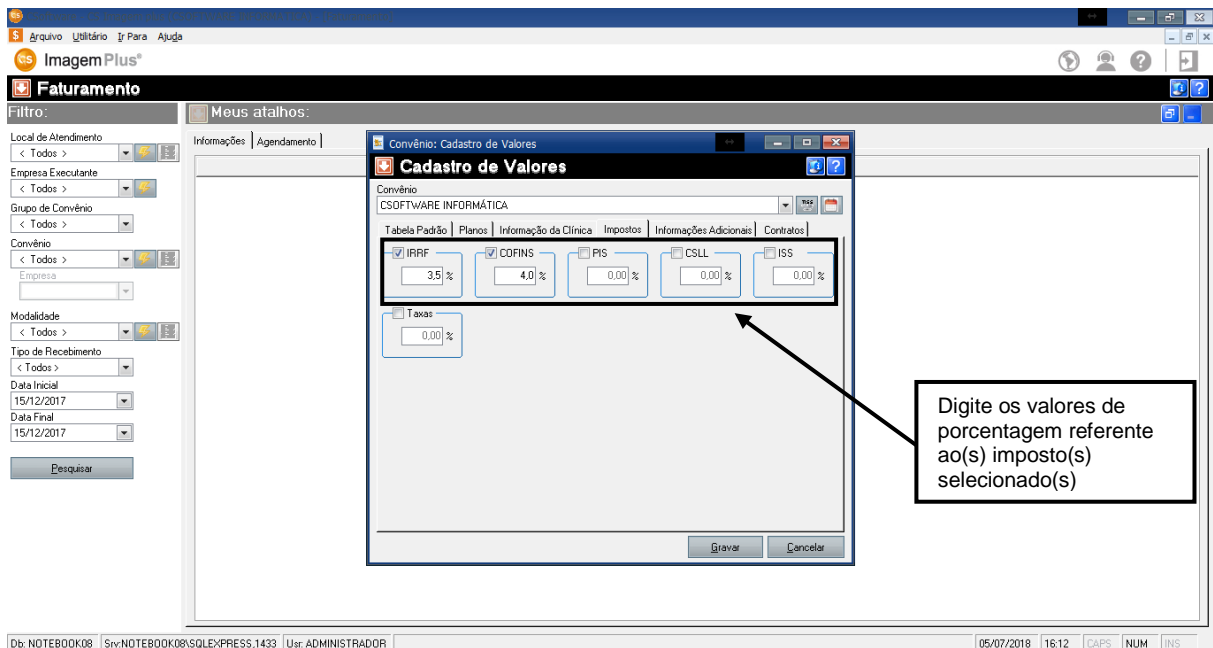

Figura 396

5 – Como Cadastrar uma Empresa Executante para o Convênio

Para **CADASTRAR UMA EMPRESA EXECUTANTE PARA O CONVÊNIO** é necessário clicar na opção **FATURAMENTO**, como mostra a figura 397.

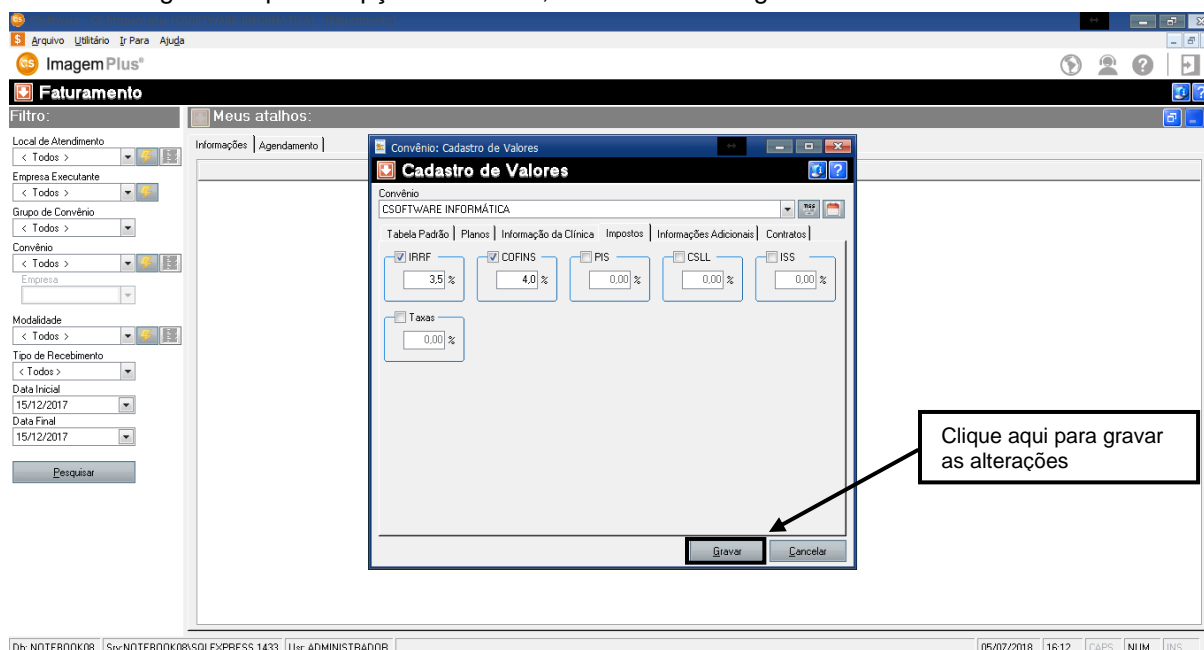

Figura 397

Ao clicar na opção **FATURAMENTO**, o sistema retornará a seguinte tela como mostra a figura 398.

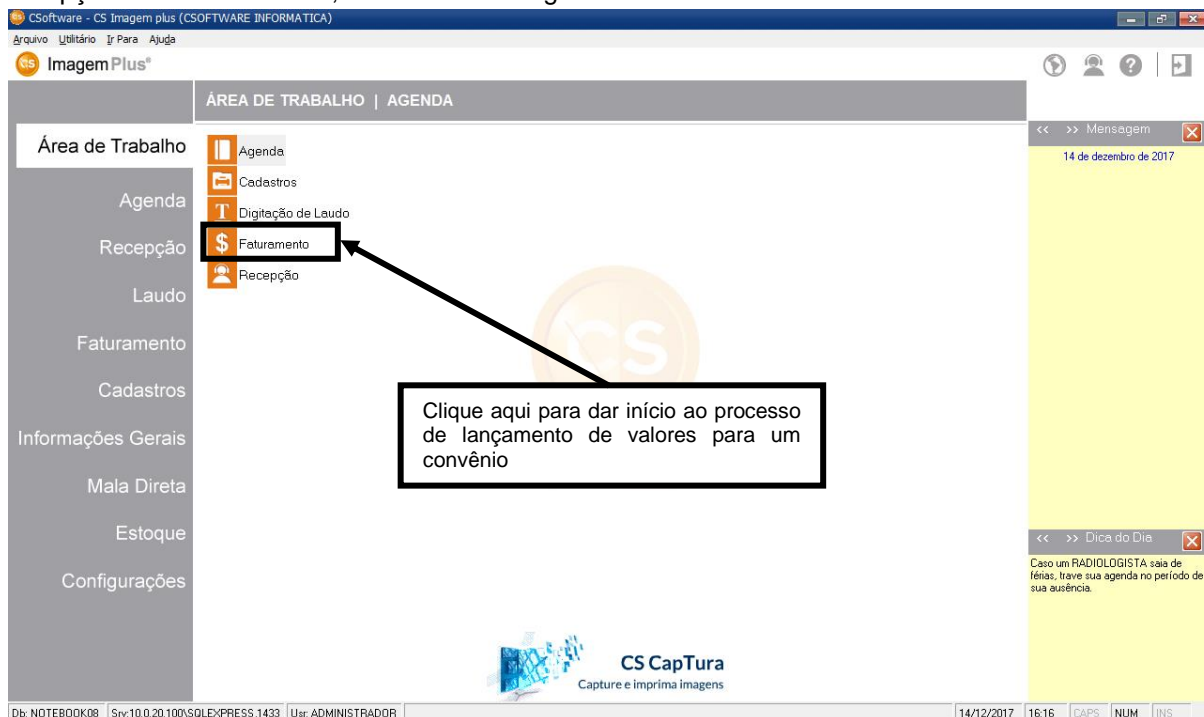

Figura 398

Em seguida clique no **MENU DE OPÇÕES**, como mostra a figura 399.

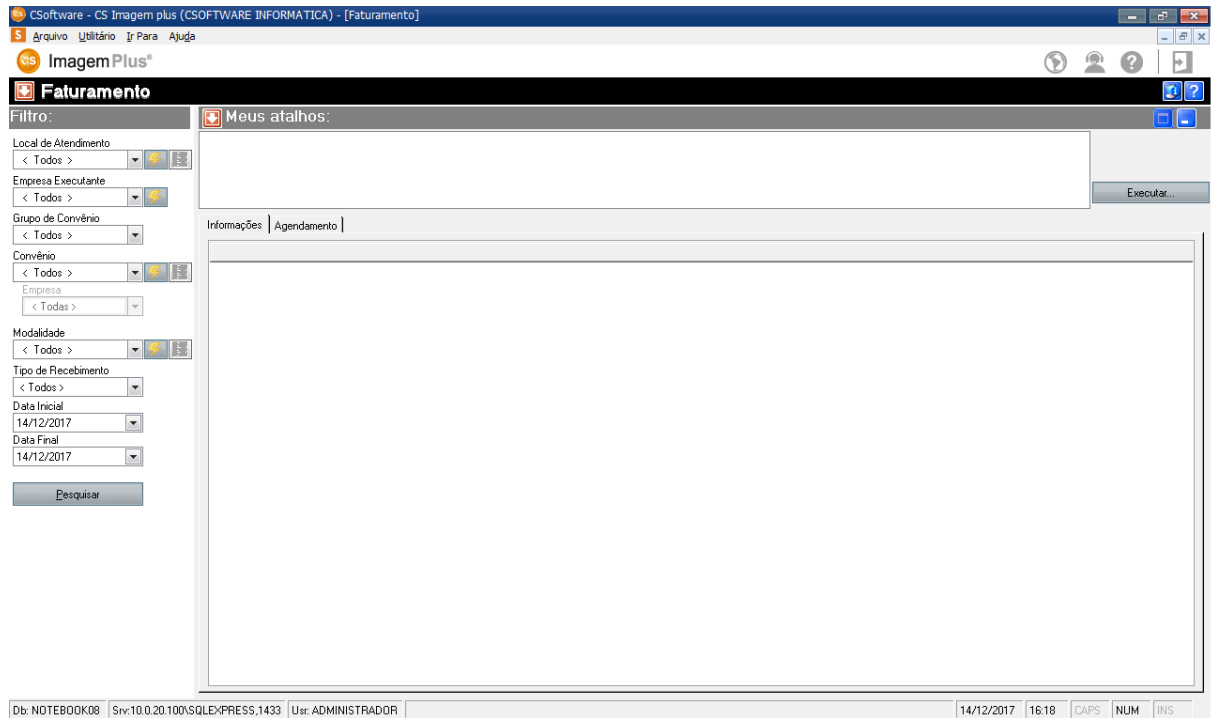

Figura 399

Em seguida selecione a opção **CADASTRO DE VALORES**, como mostra a figura 400.

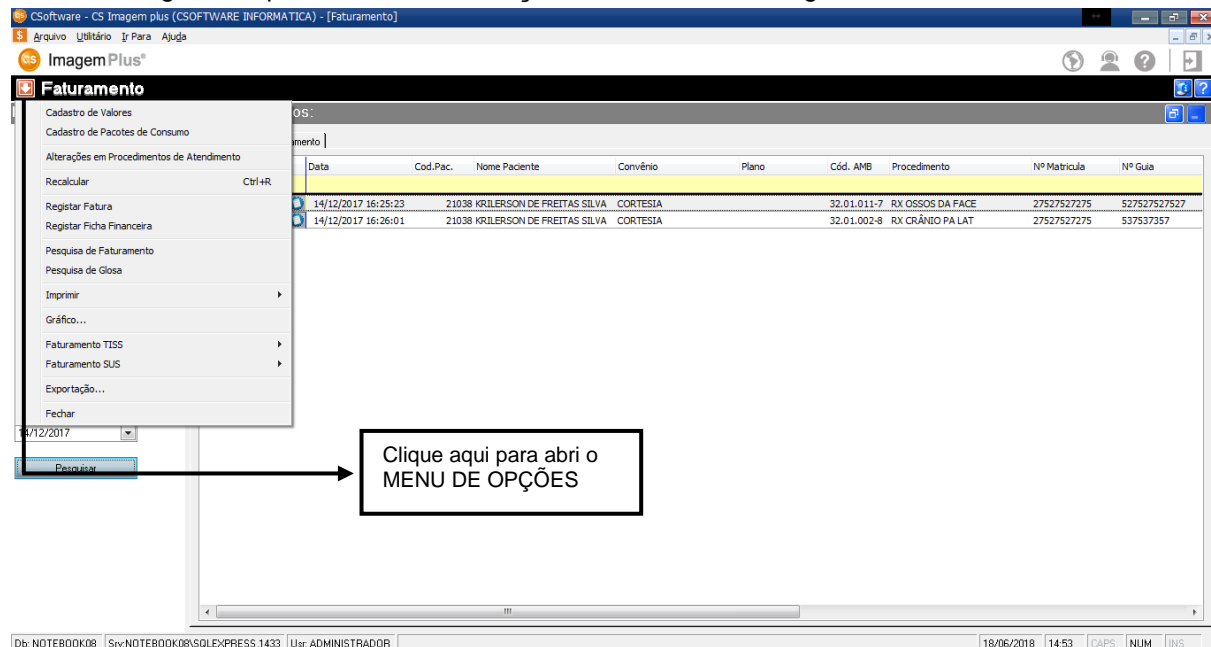

Figura 400

Ao clicar na opção **CADASTRO DE VALORES** o sistema retornará a seguinte tela como mostra a figura 401.

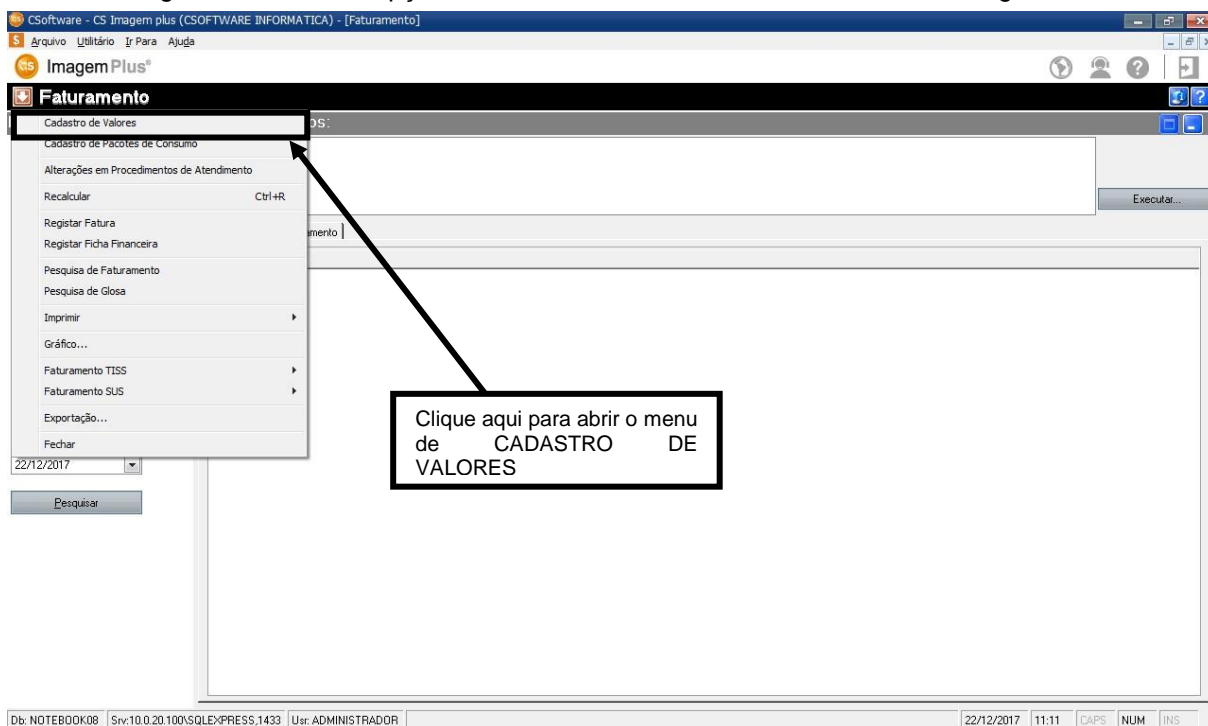

Figura 401

Ao abrir a tela de **CADASTRO DE VALORES** iremos selecionar o **CONVÊNIO** o qual desejamos trabalhar, como mostra a figura 402.

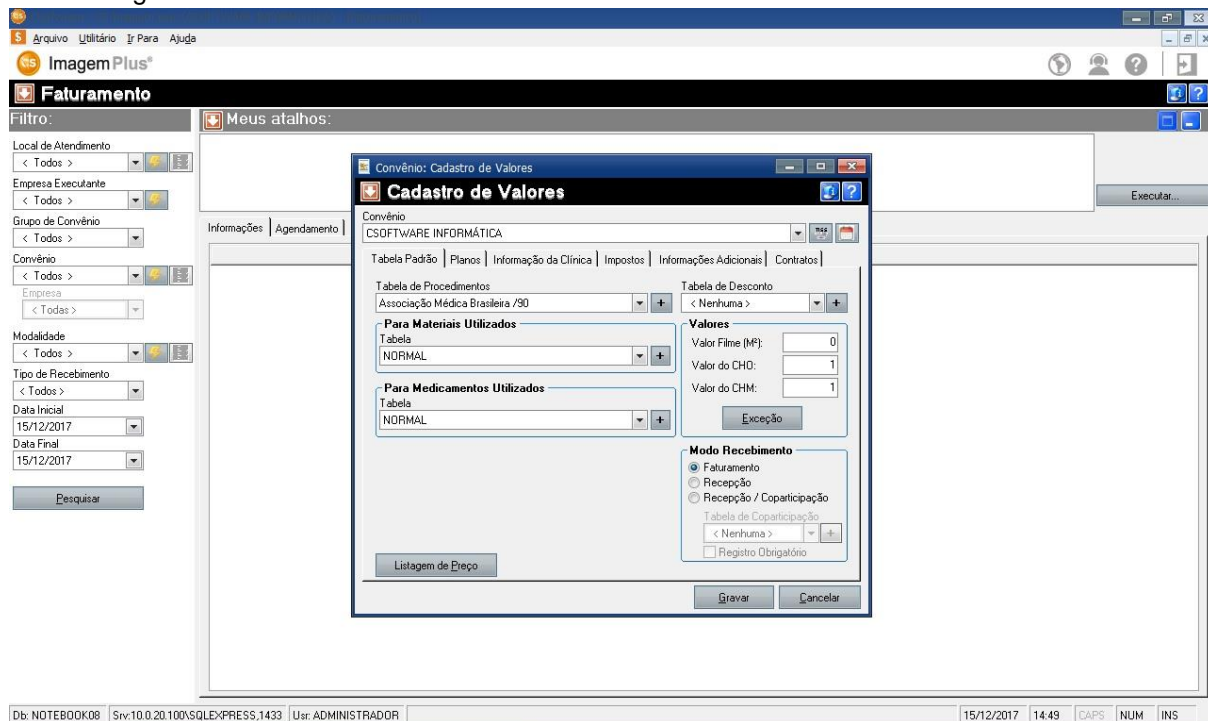

Figura 402

Em seguida clique na opção **INFORMAÇÃO DA CLÍNICA**, como mostra a figura 403.

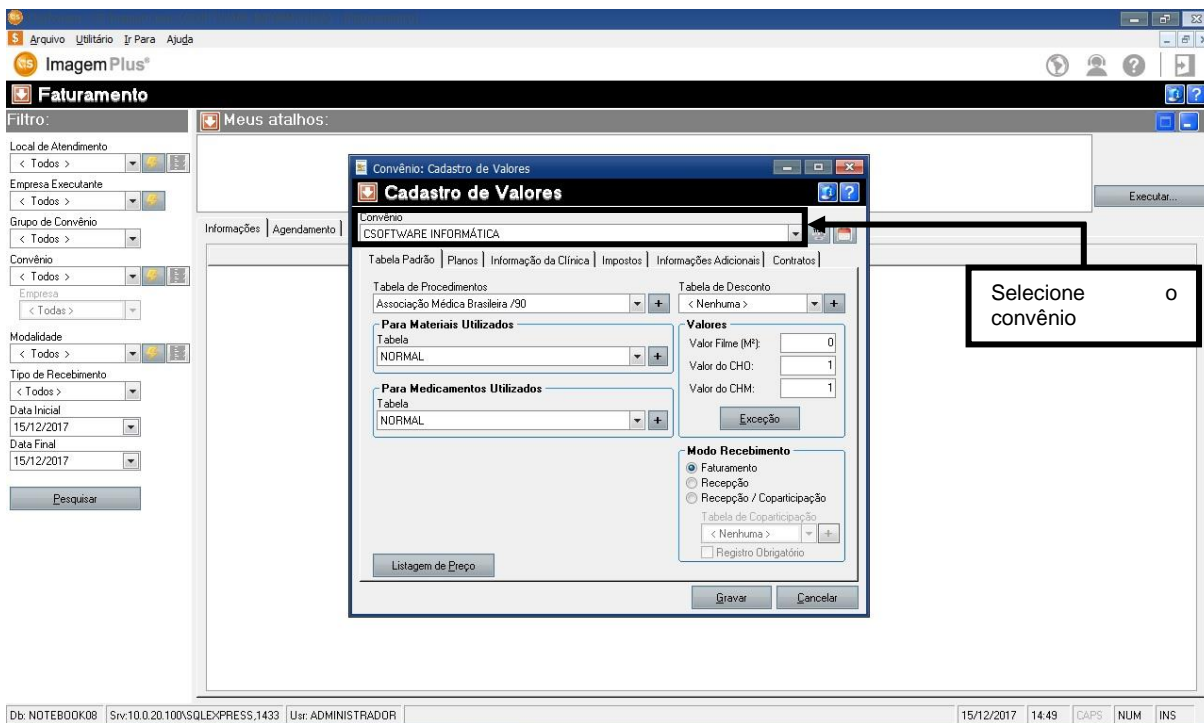

Figura 403

Em seguida clique na opção **ADICIONAR**, como mostra a figura 404.

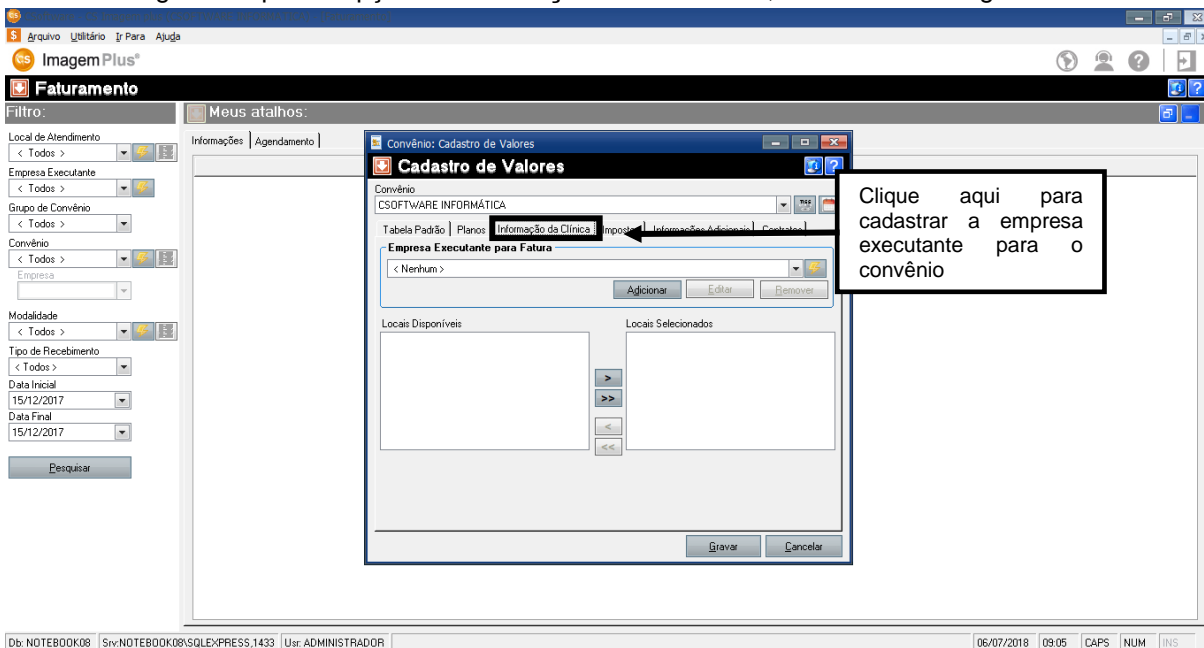

Figura 404

Ao clicar em **ADICIONAR** o sistema retornará a seguinte tela, como mostra a figura 405.

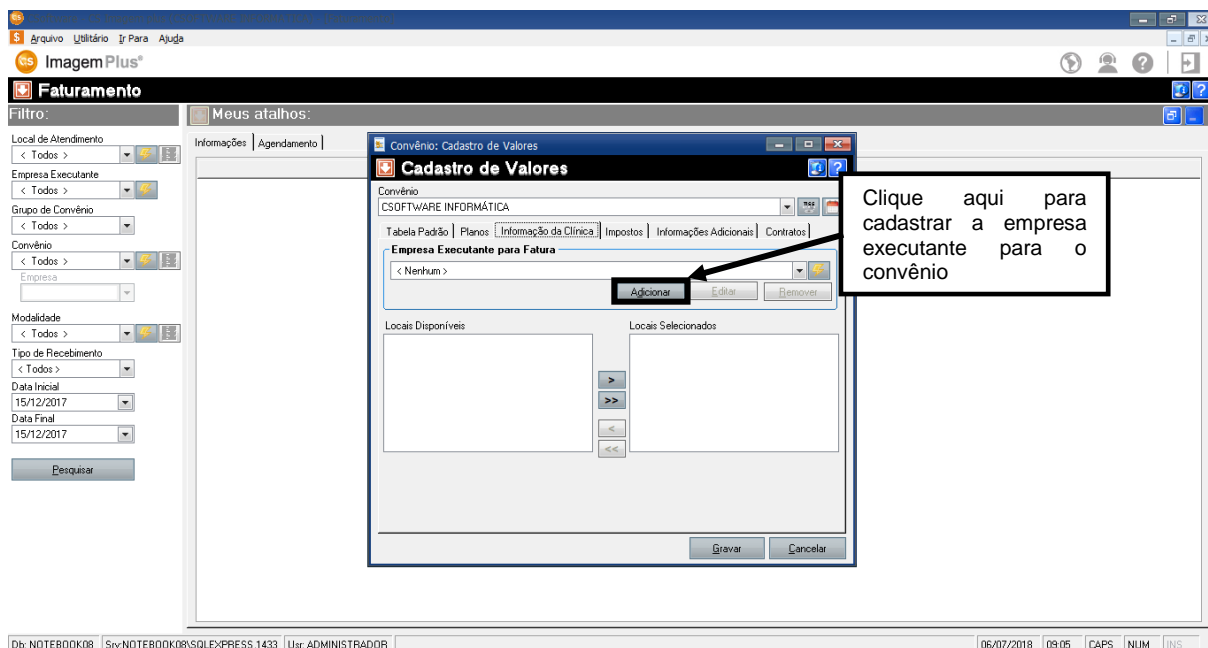

Figura 405

Em seguida preencha os dados cadastrais da **EMPRESA EXECUTANTE** como mostra a figura 406.

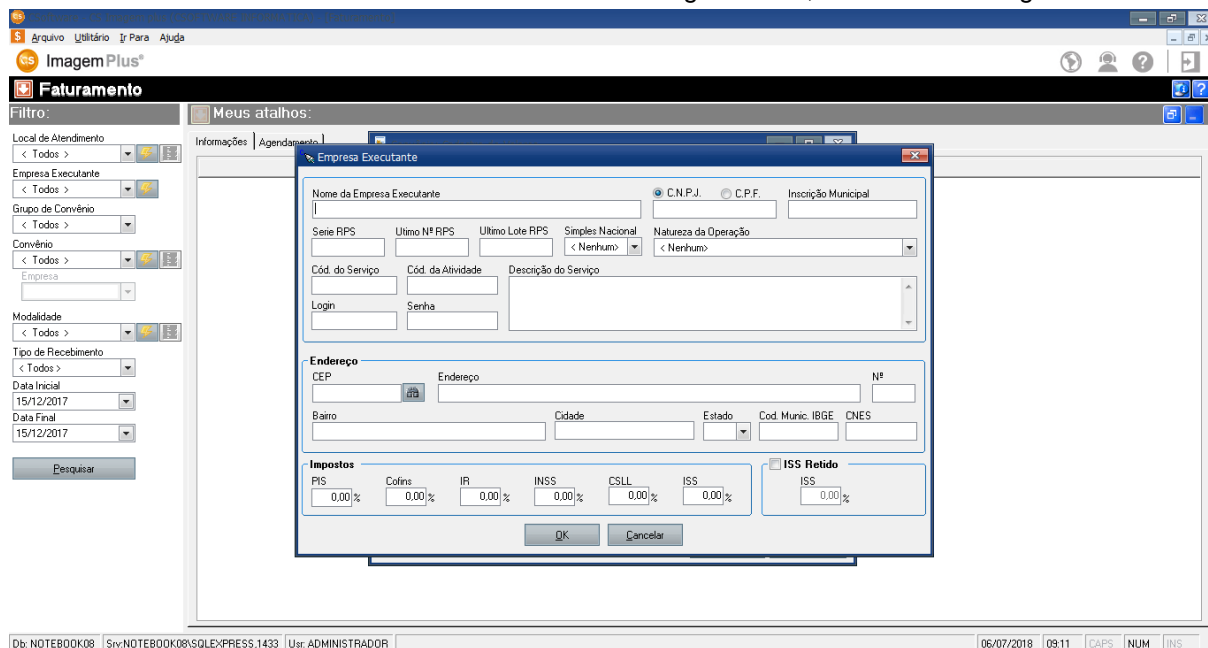

Figura 406

Caso a **EMPRESA EXECUTANTE** for realizar dedução(ões) de imposto(s), preencha o(s) campo(s) de imposto(s), como mostra a figura 407.

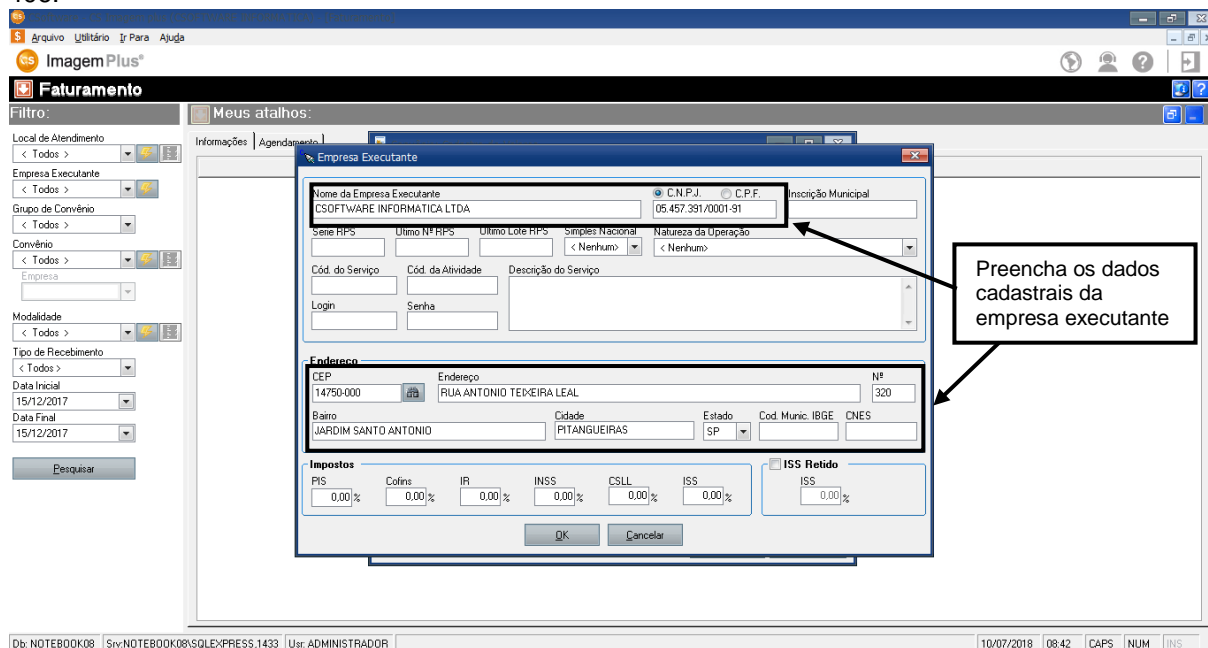

Figura 407

Em seguida clique na opção **OK**, como mostra a figura 408.

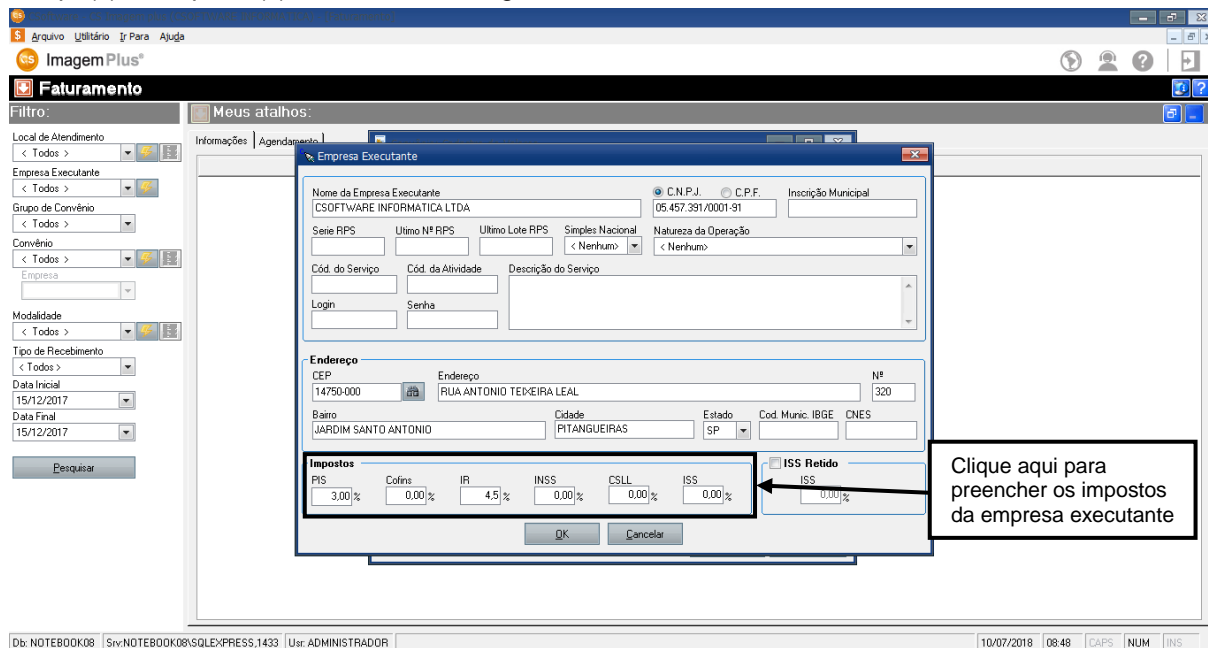

Figura 408

Ao clicar em **OK**, o sistema retornará para a seguinte tela, como mostra a figura 409.

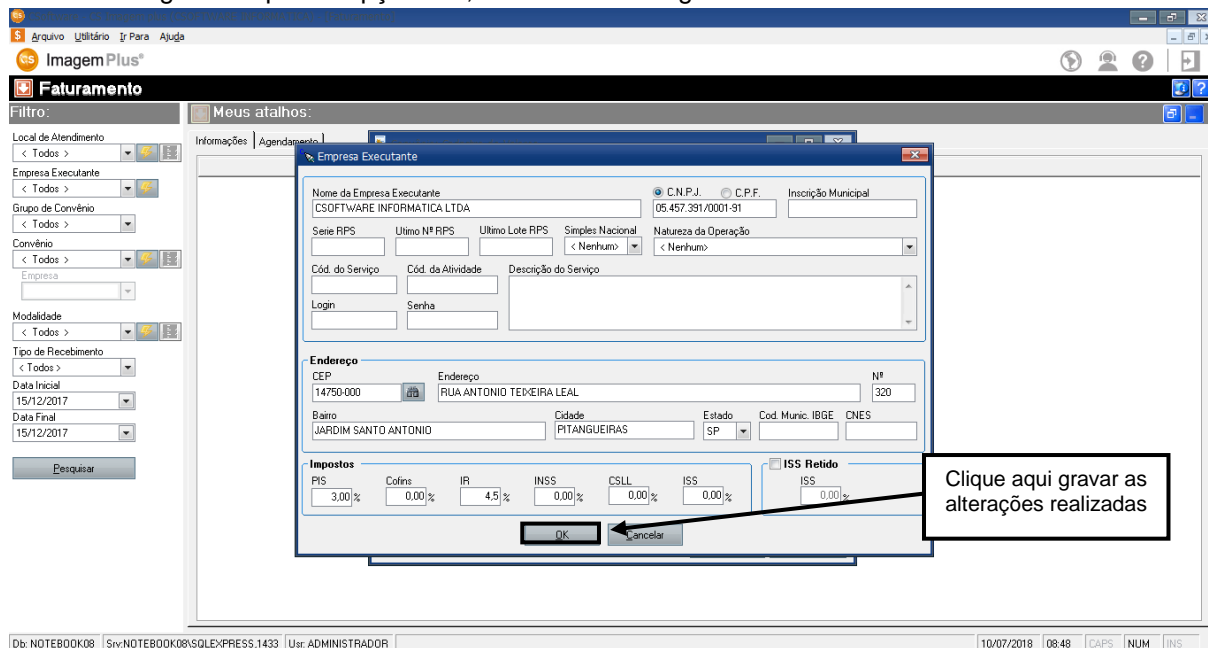

Figura 409

Em seguida selecione a **EMPRESA EXECUTANTE** como mostra a figura 410.

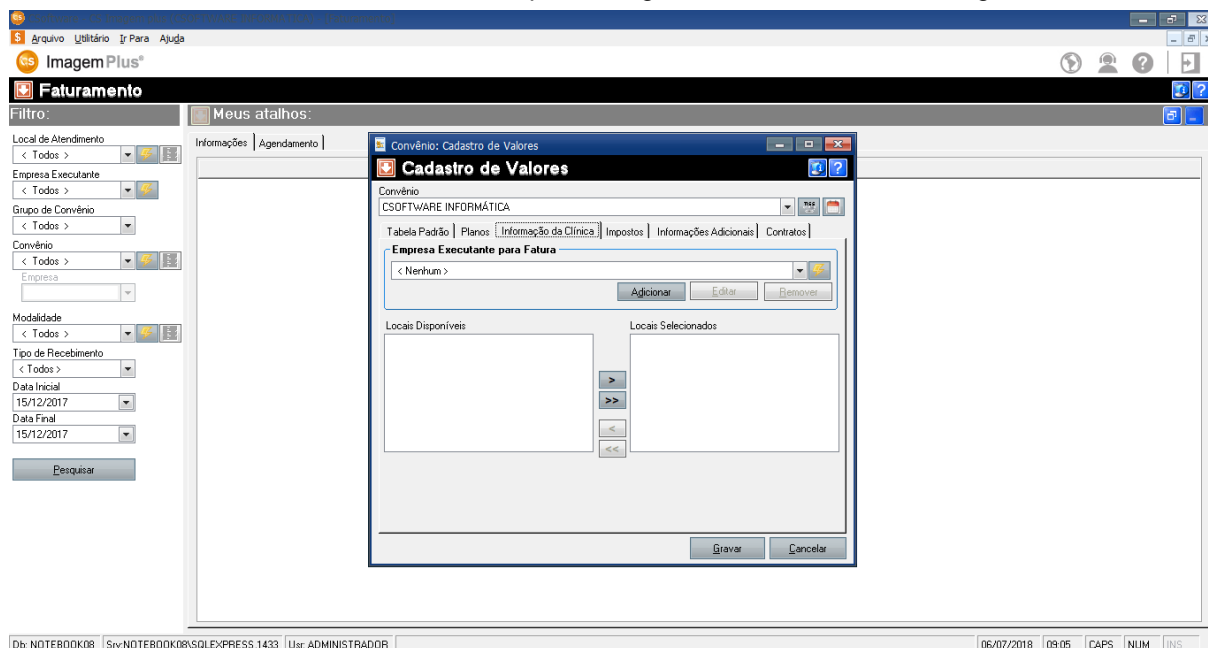

Figura 410

Ao selecionar a **EMPRESA EXECUTANTE**, o sistema retornará a seguinte tela como mostra a figura 411.

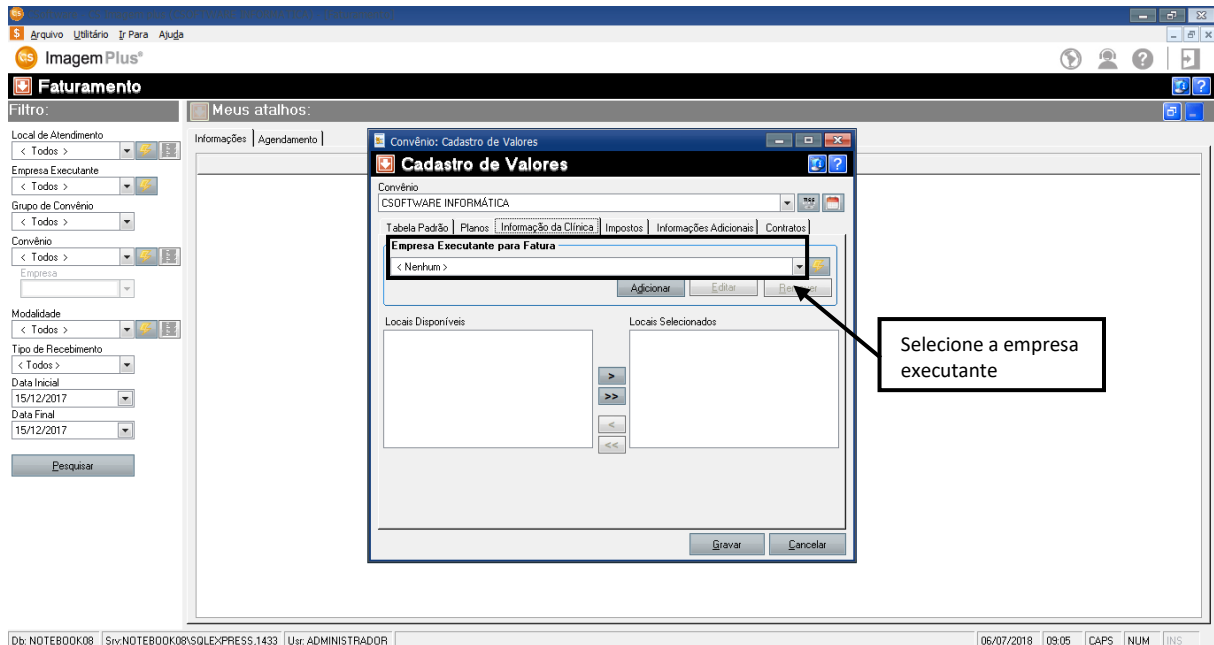

Figura 411

Em seguida selecione o **LOCAL DE ATENDIMENTO** ao qual a **EMPRESA EXECUTANTE** pertencerá, como mostra a figura 412.

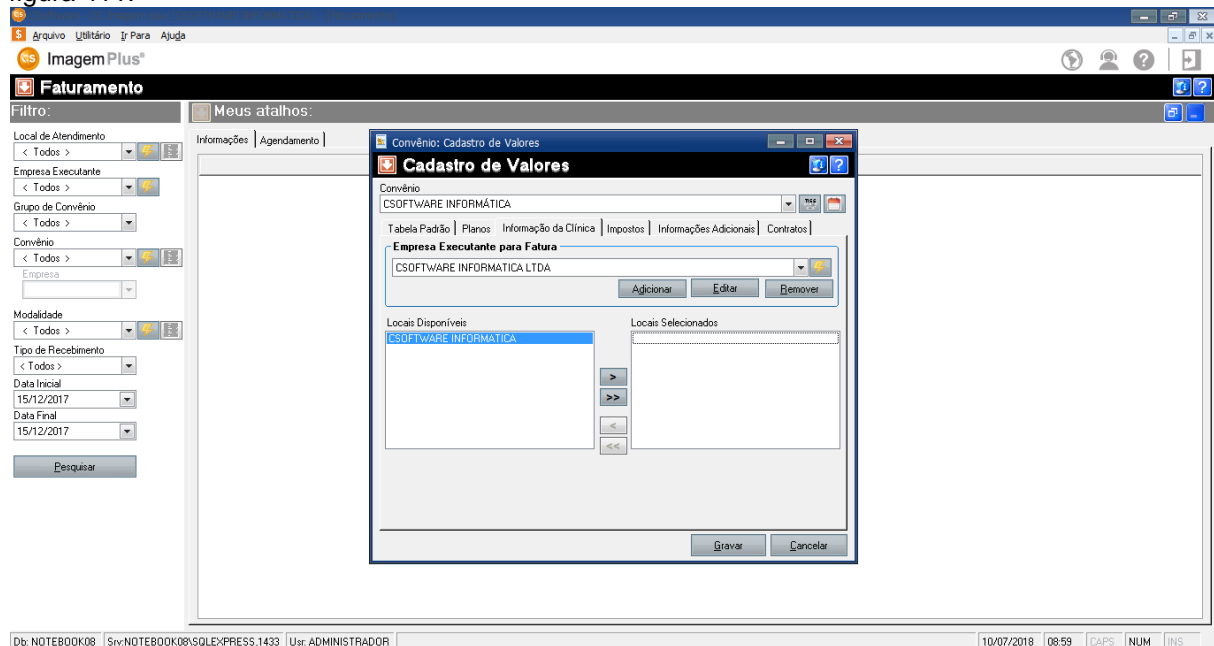

Figura 412

Em seguida clique na opção **>**, como mostra a figura 413.

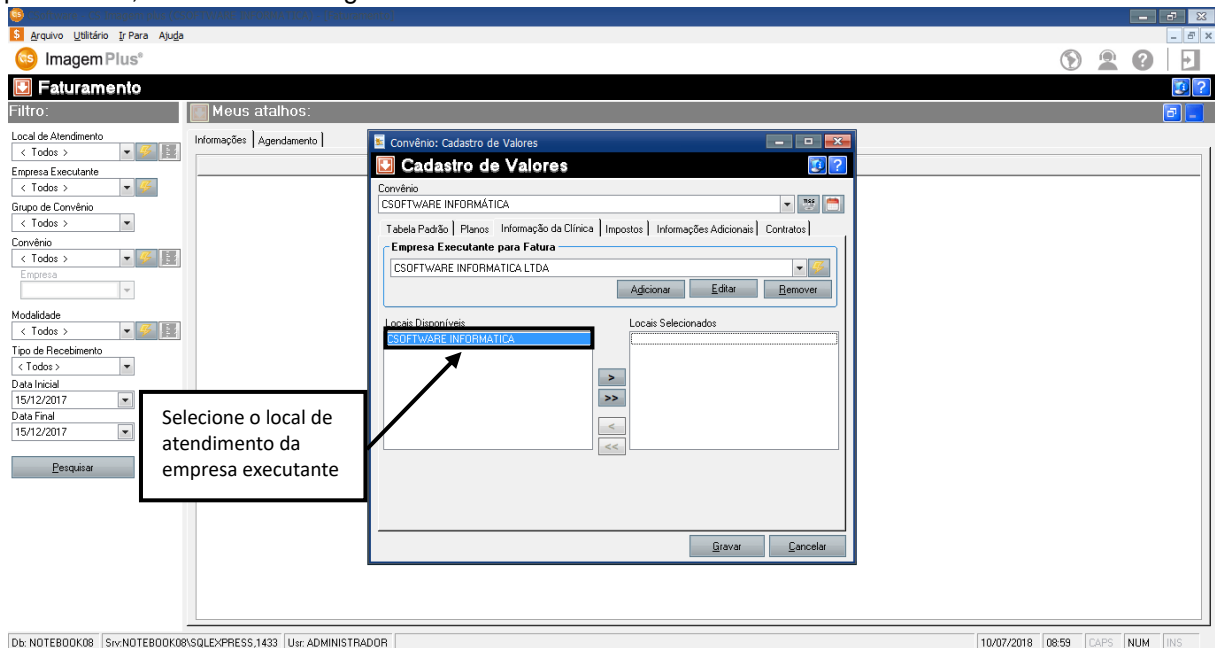

Figura 413

Ao clicar na opção ➤, o sistema retornará a seguinte tela, como mostra a figura 414.

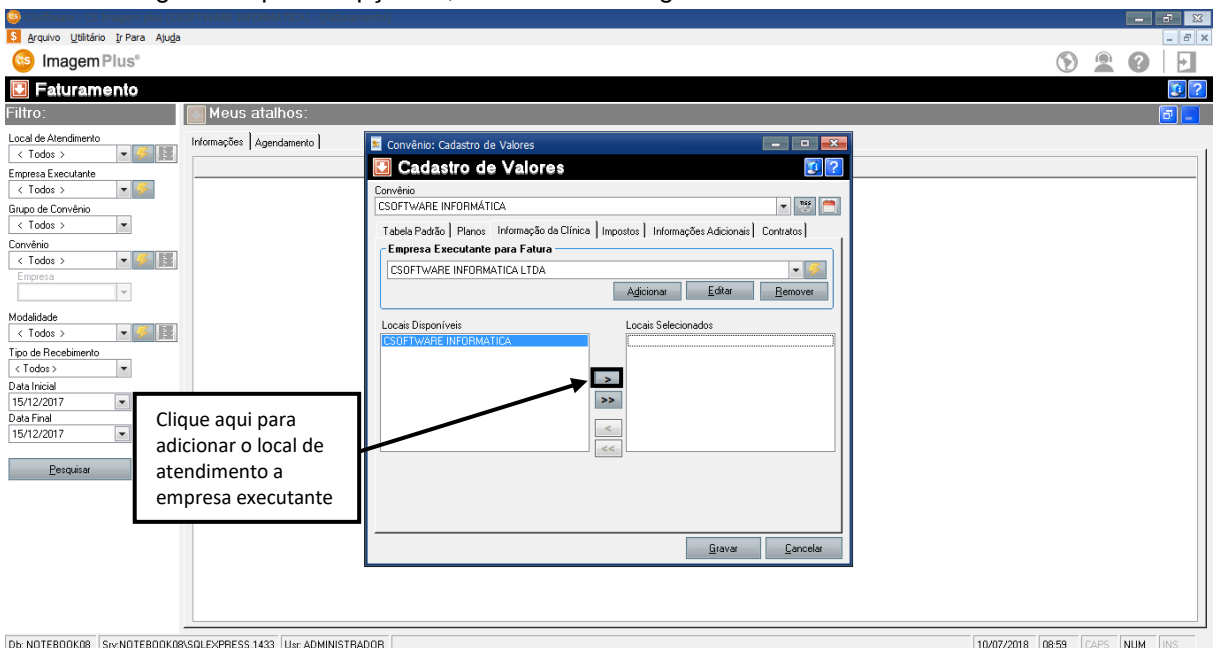

Figura 414

Em seguida clique na opção **GRAVAR**, como mostra a figura 415.

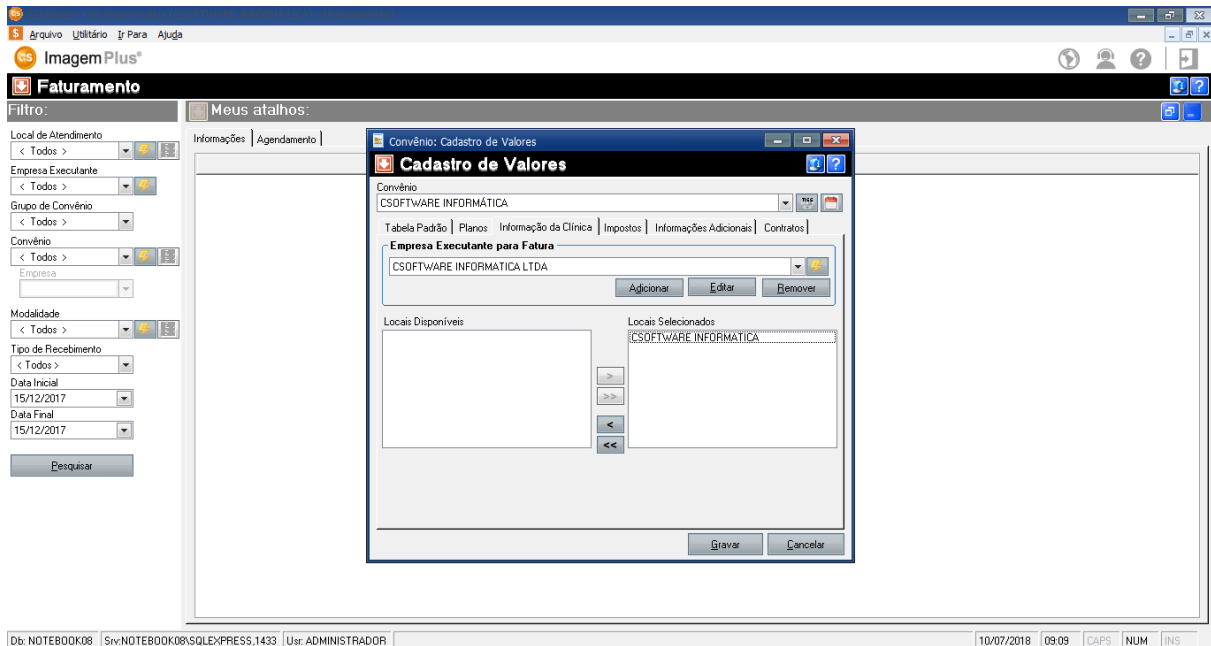

Figura 415

5.1 – Como Alterar o Cadastro de uma Empresa Executante de um Convênio

Para **ALTERAR O CADASTRO DE UMA EMPRESA EXECUTANTE DE UM CONVÊNIO** é necessário clicar na opção **FATURAMENTO**, como mostra a figura 416.

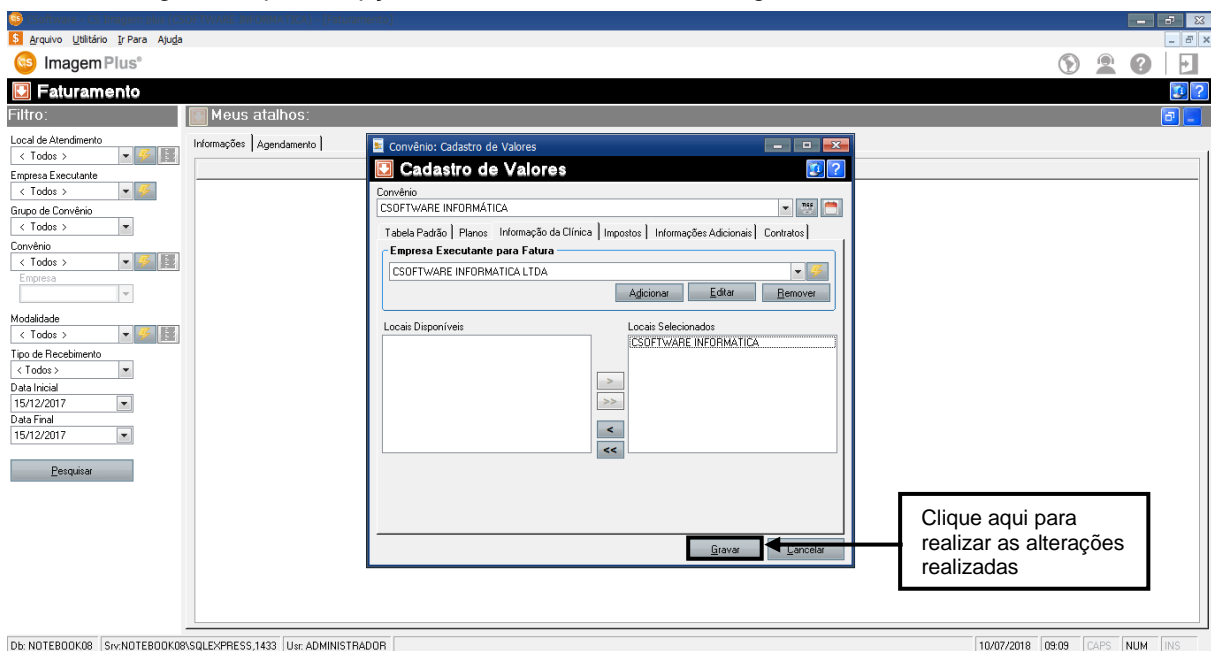

Figura 416

Ao clicar na opção **FATURAMENTO**, o sistema retornará a seguinte tela como mostra a figura 417.

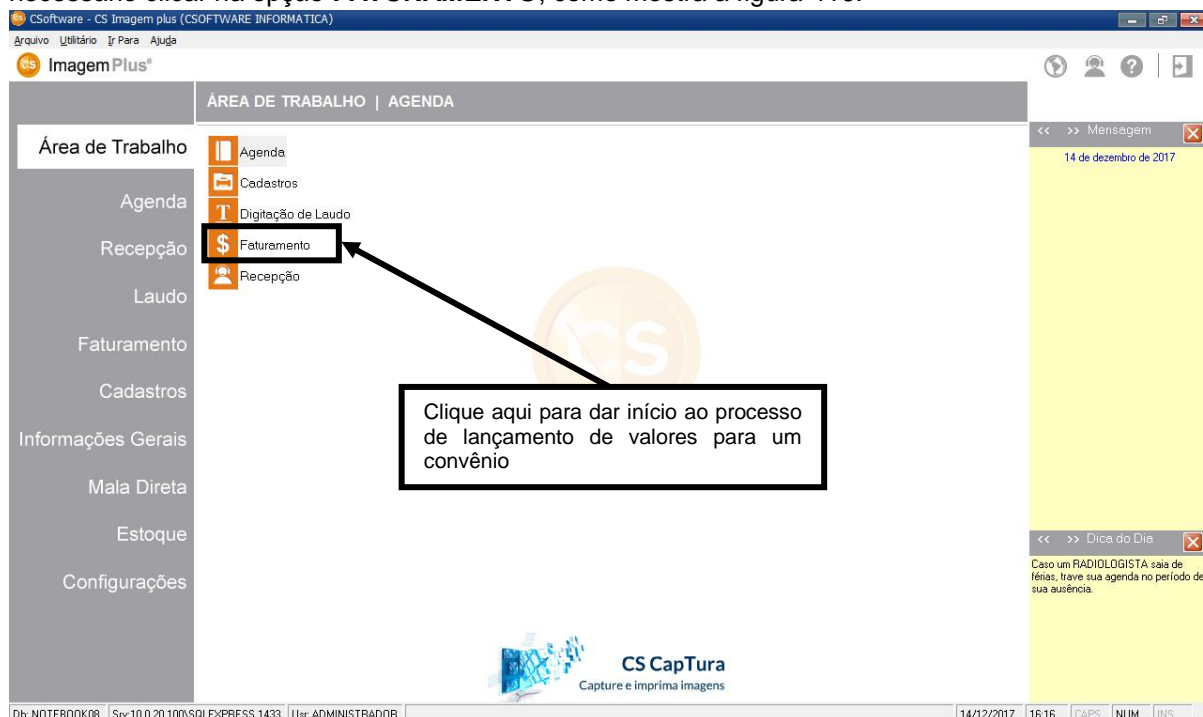

Figura 417

Em seguida clique no **MENU DE OPÇÕES**, como mostra a figura 418.

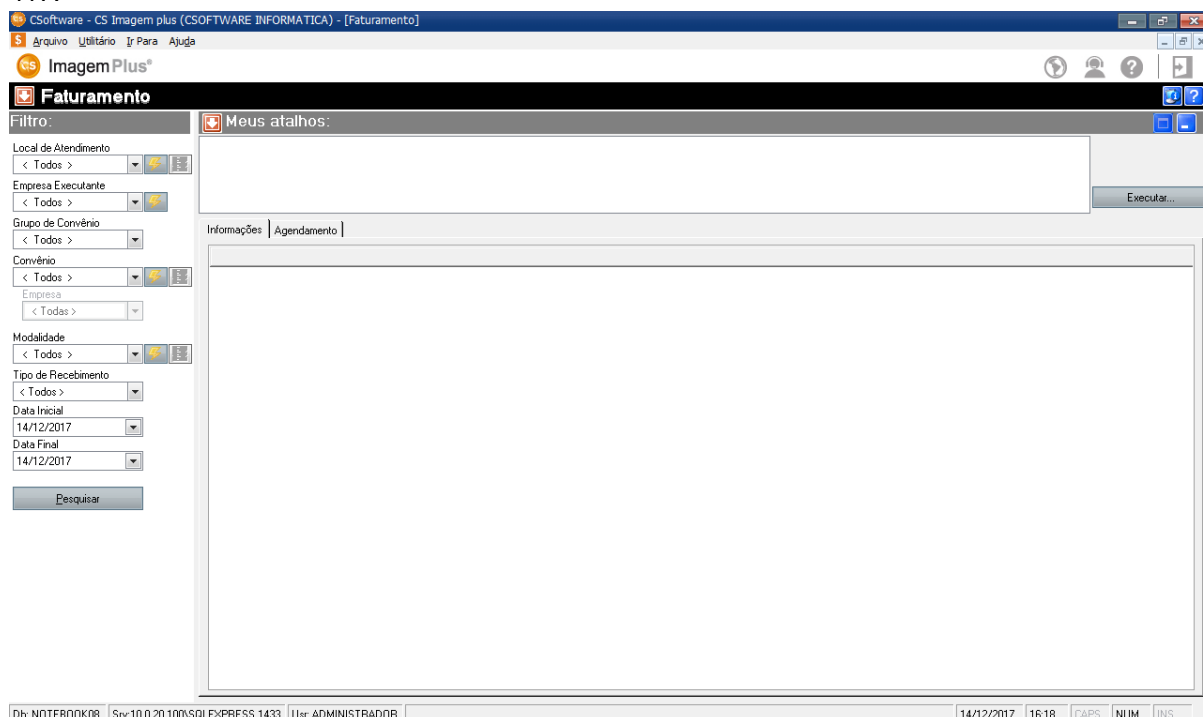

Figura 418

Em seguida selecione a opção **CADASTRO DE VALORES**, como mostra a figura 419.

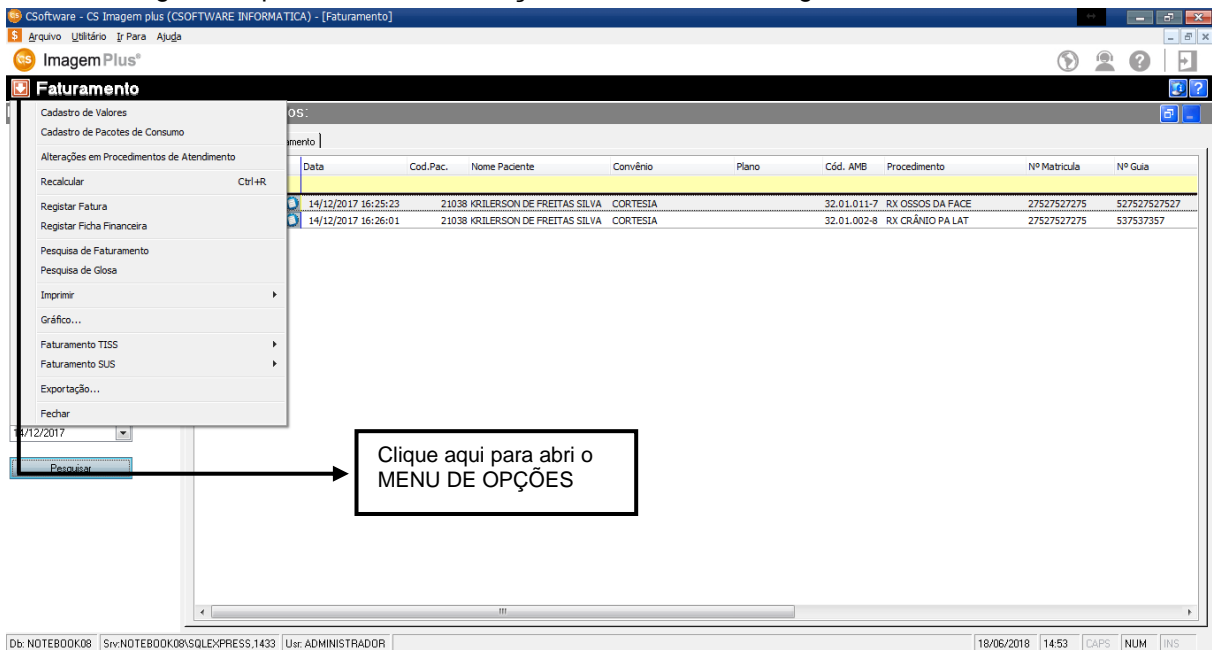

Figura 419

Ao clicar na opção **CADASTRO DE VALORES** o sistema retornará a seguinte tela como mostra a figura 420.

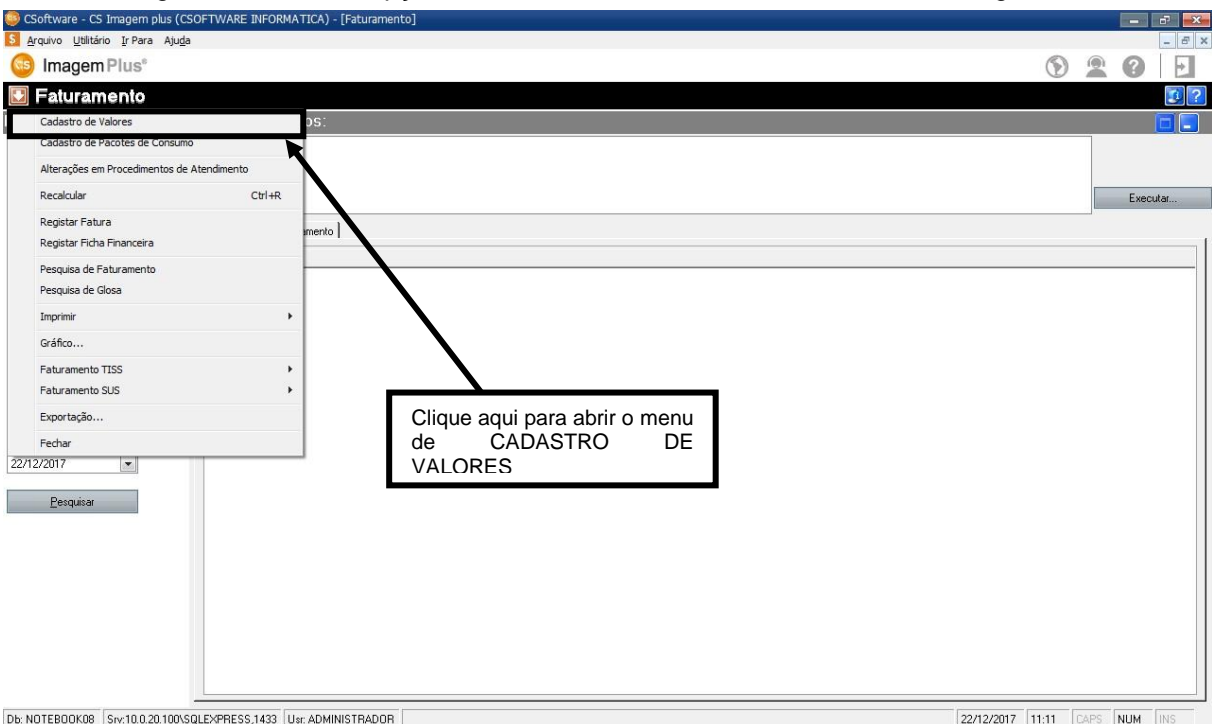

Figura 420

Ao abrir a tela de **CADASTRO DE VALORES** iremos selecionar o **CONVÊNIO** o qual desejamos trabalhar, como mostra a figura 421.

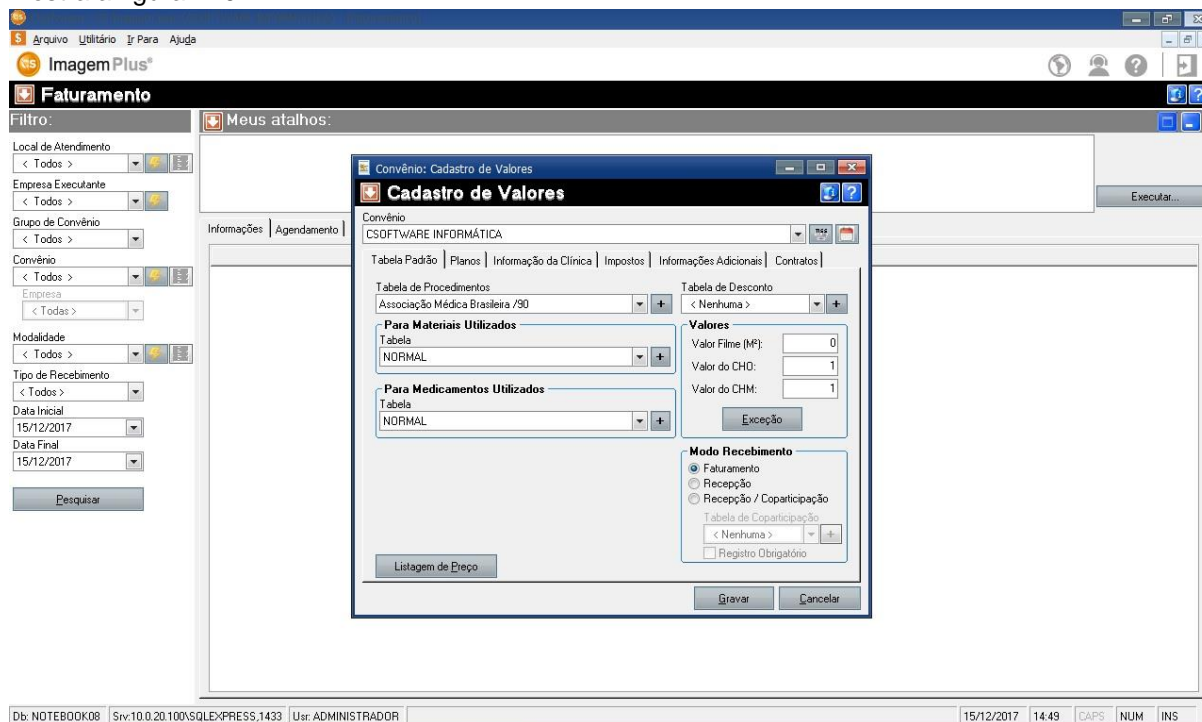

Figura 421

Em seguida clique na opção **INFORMAÇÃO DA CLÍNICA**, como mostra a figura 422.

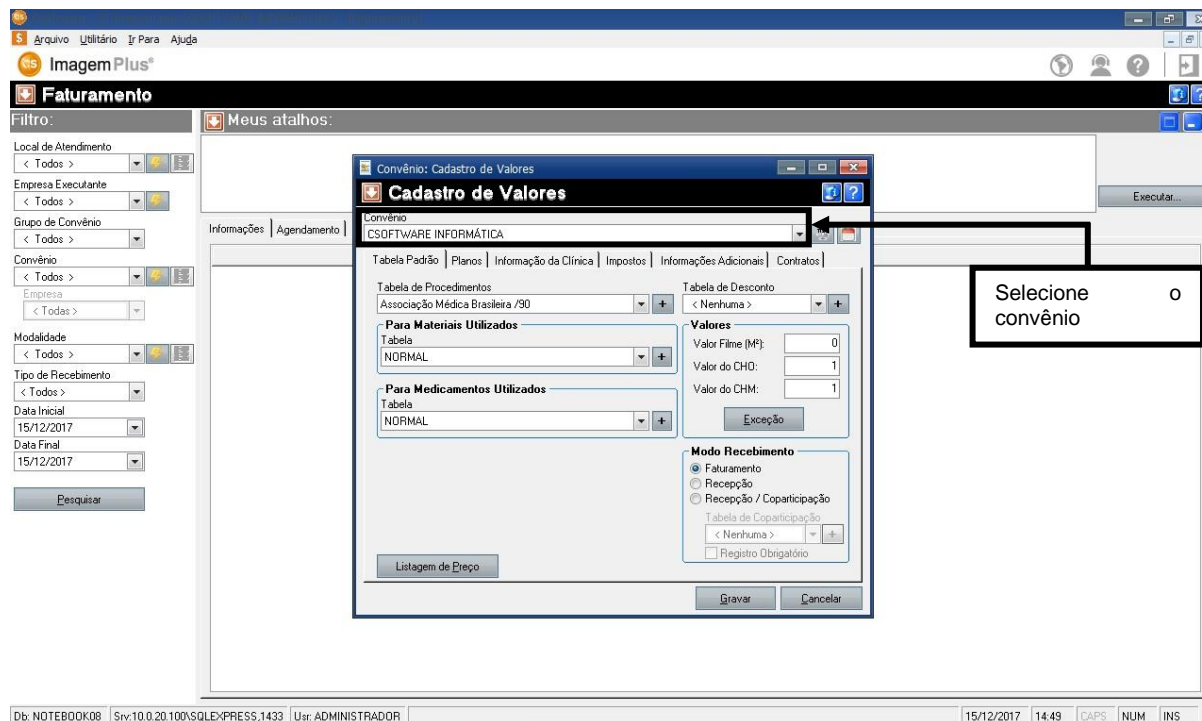

Figura 422

Em seguida clique na opção **EDITAR**, como mostra a figura 423.

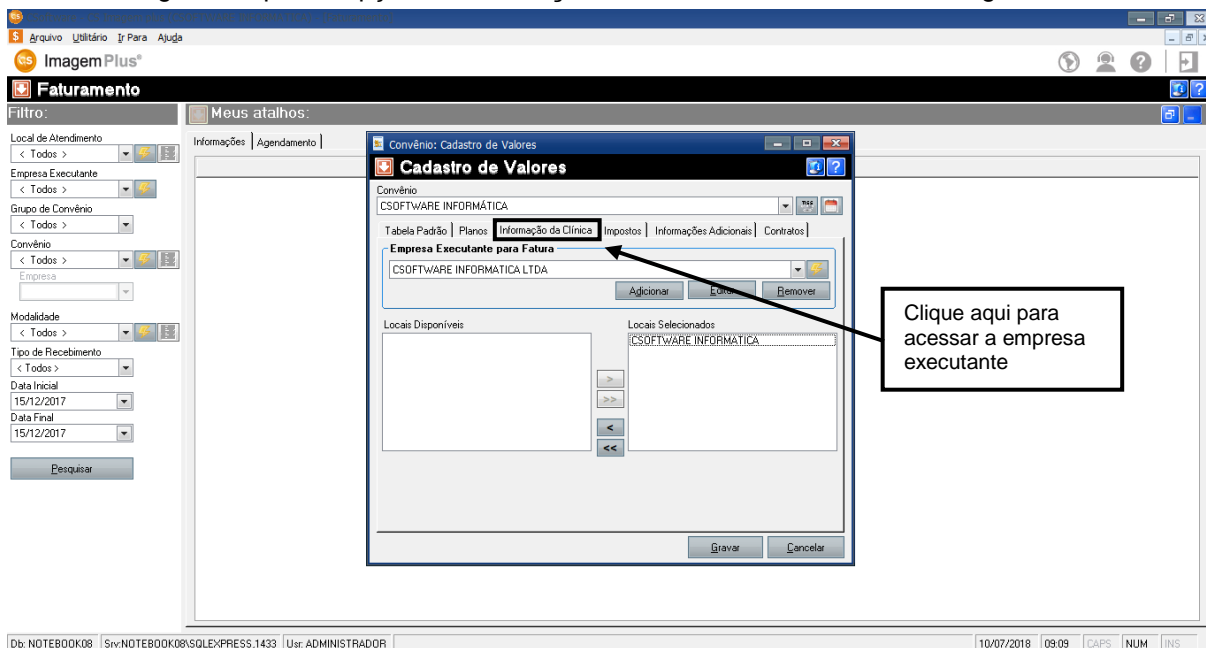

Figura 423

Ao clicar em **EDITAR** o sistema retornará a seguinte tela como mostra a figura 424.

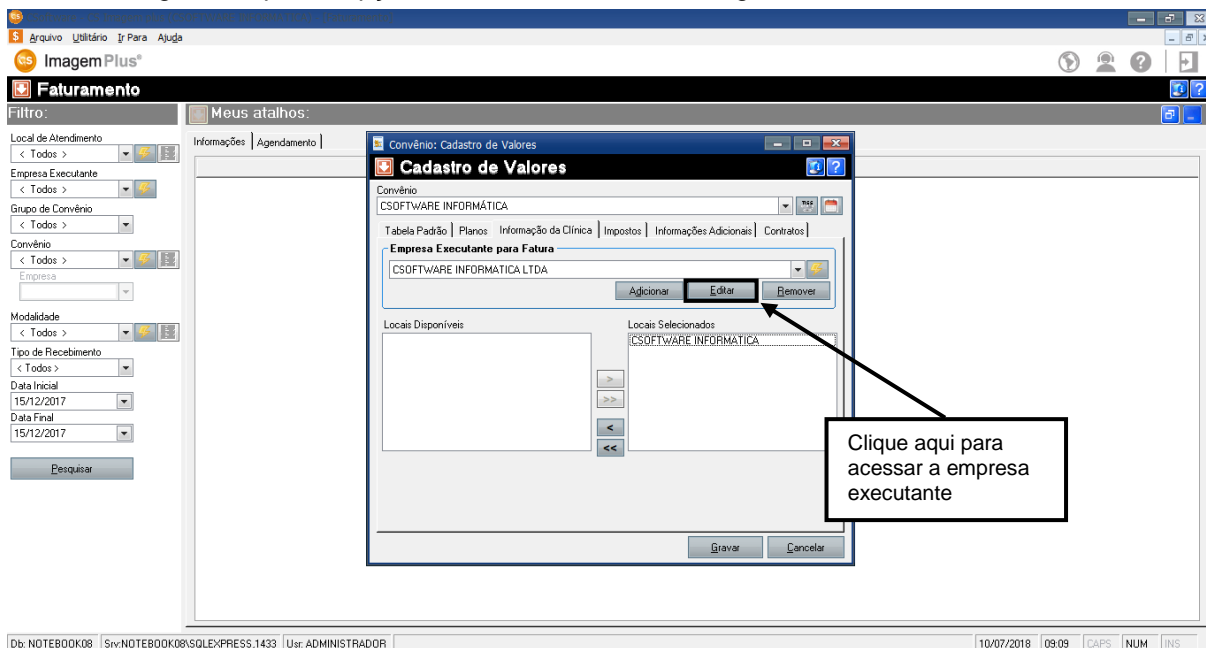

Figura 424

Em seguida realize a(s) alteração(ões) desejada(s) e clique na opção **OK**, como mostra a figura 425.

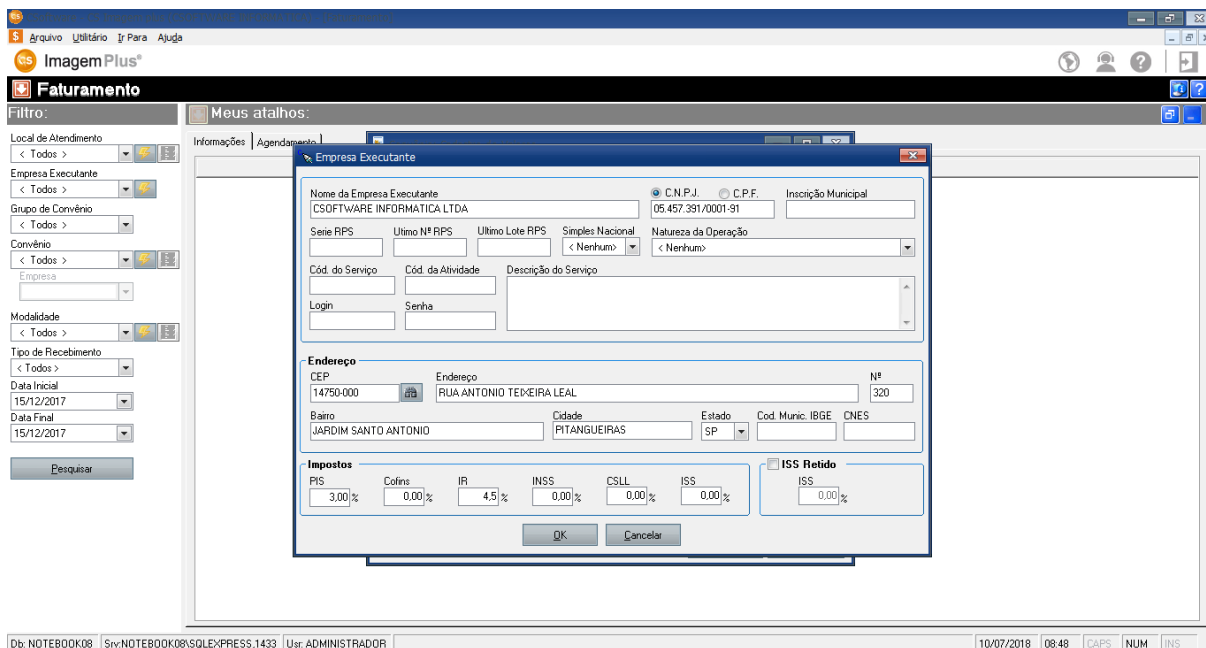

Figura 425

Ao clicar em **OK**, o sistema retornará a seguinte tela como mostra a figura 426.

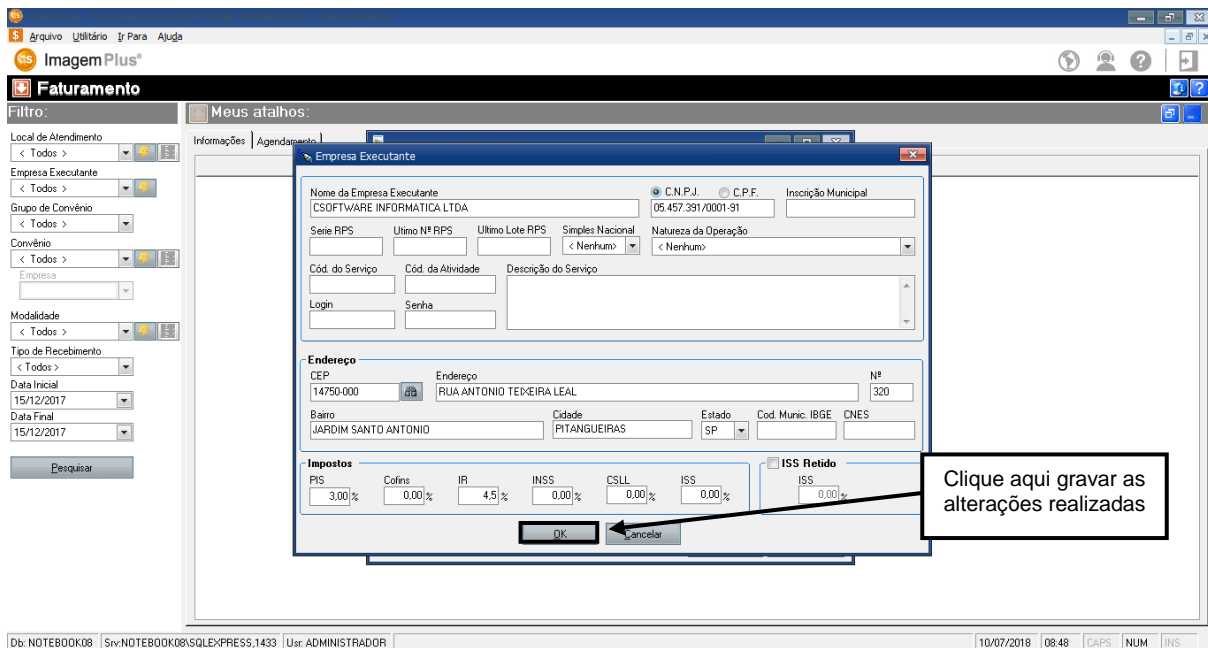

Figura 426

Em seguida clique na opção **GRAVAR**, como mostra a figura 427.

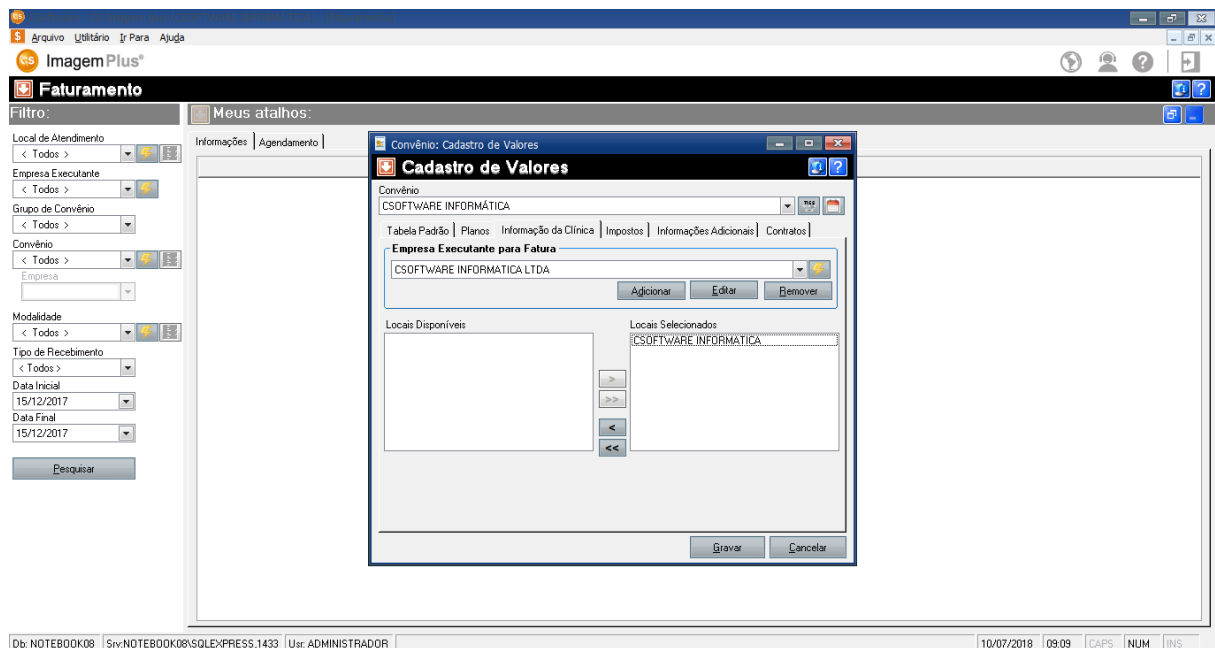

Figura 427

5.2 – Como Excluir o Cadastro de uma Empresa Executante de um Convênio

Para **EXCLUIR O CADASTRO DE UMA EMPRESA EXECUTANTE DE UM CONVÊNIO** é necessário clicar na opção **FATURAMENTO**, como mostra a figura 428.

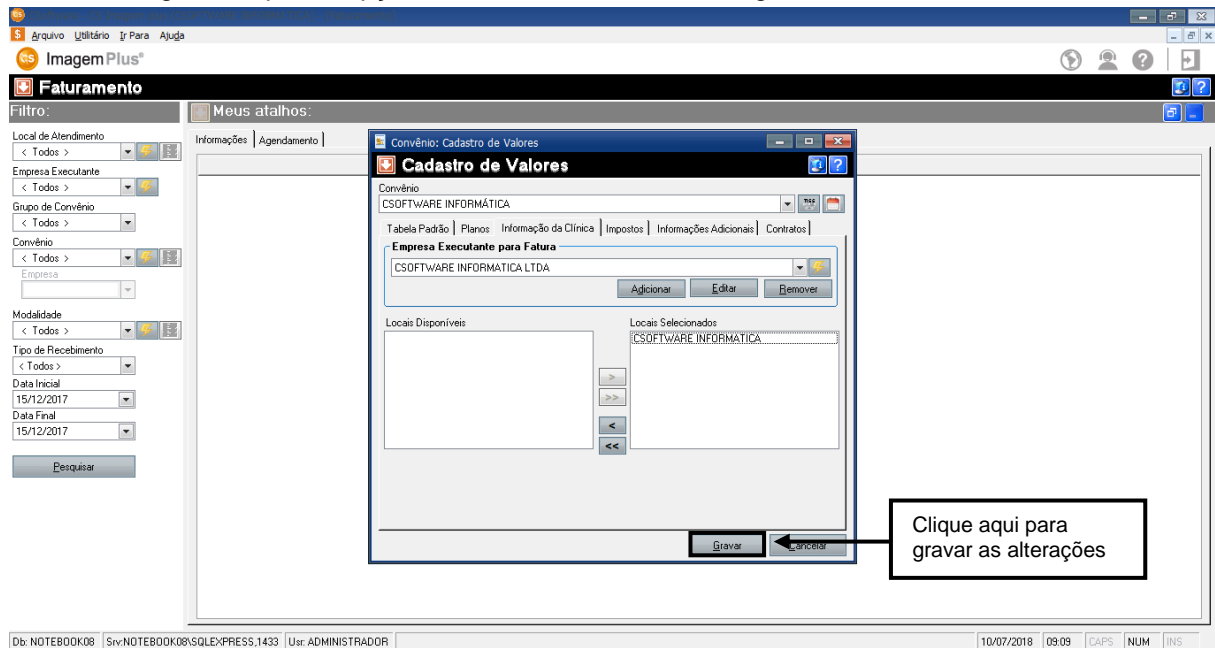

Figura 428

Ao clicar na opção **FATURAMENTO**, o sistema retornará a seguinte tela como mostra a figura 429.

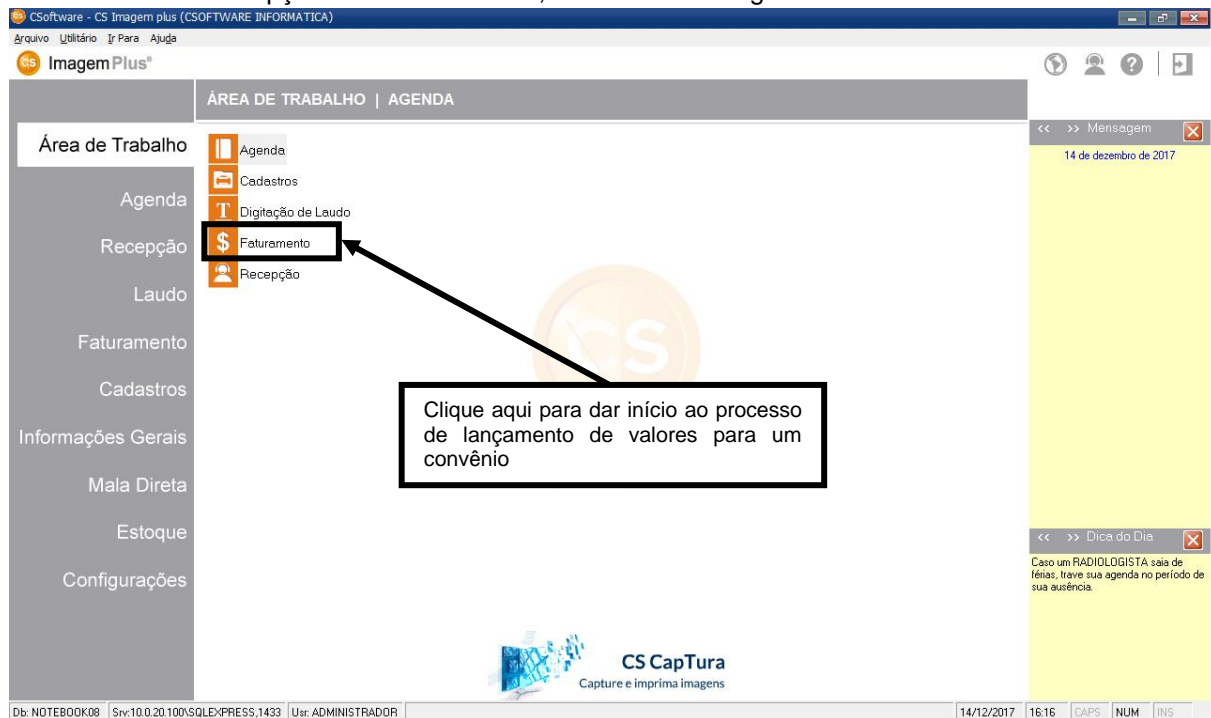

Figura 429

Em seguida clique no **MENU DE OPÇÕES**, como mostra a figura 430.

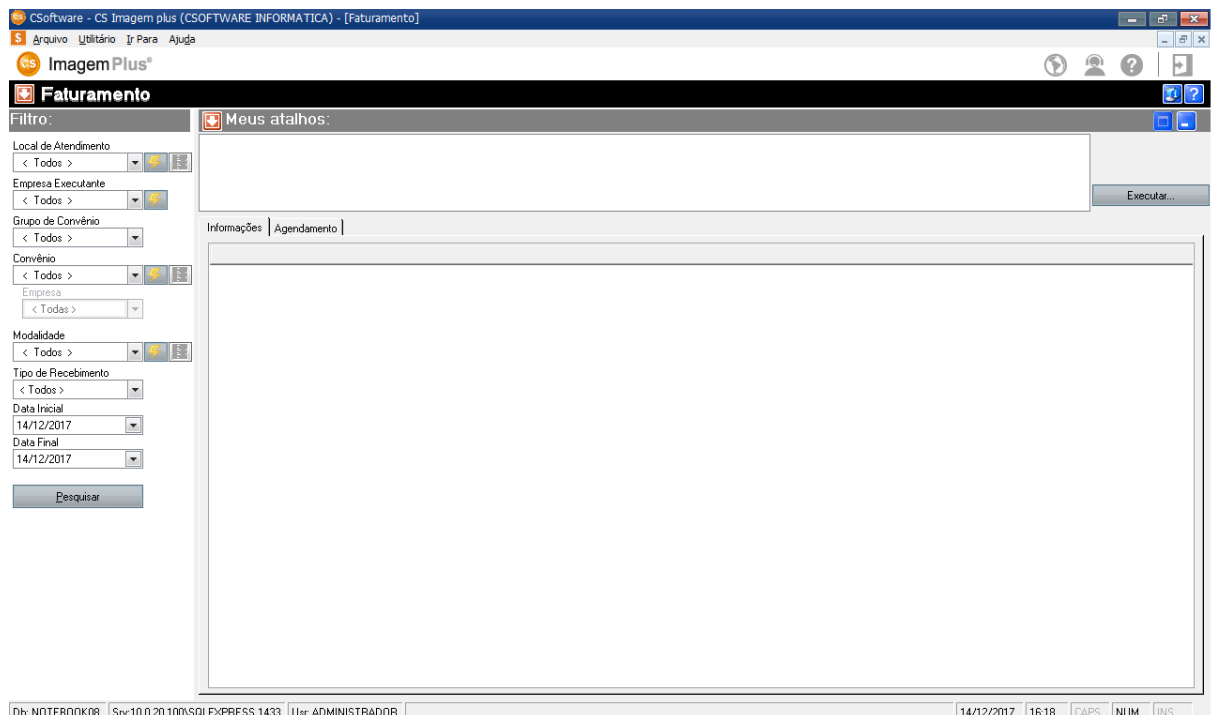

Figura 430

Em seguida selecione a opção **CADASTRO DE VALORES**, como mostra a figura 431.

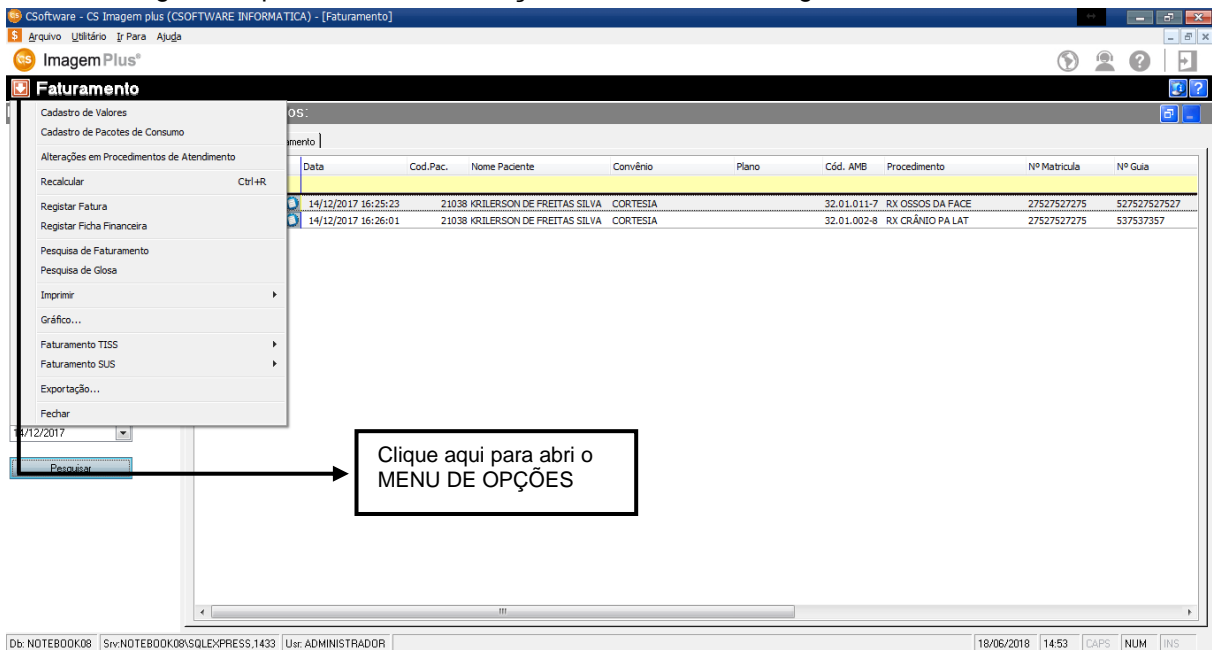

Figura 431

Ao clicar na opção **CADASTRO DE VALORES** o sistema retornará a seguinte tela como mostra a figura 432.

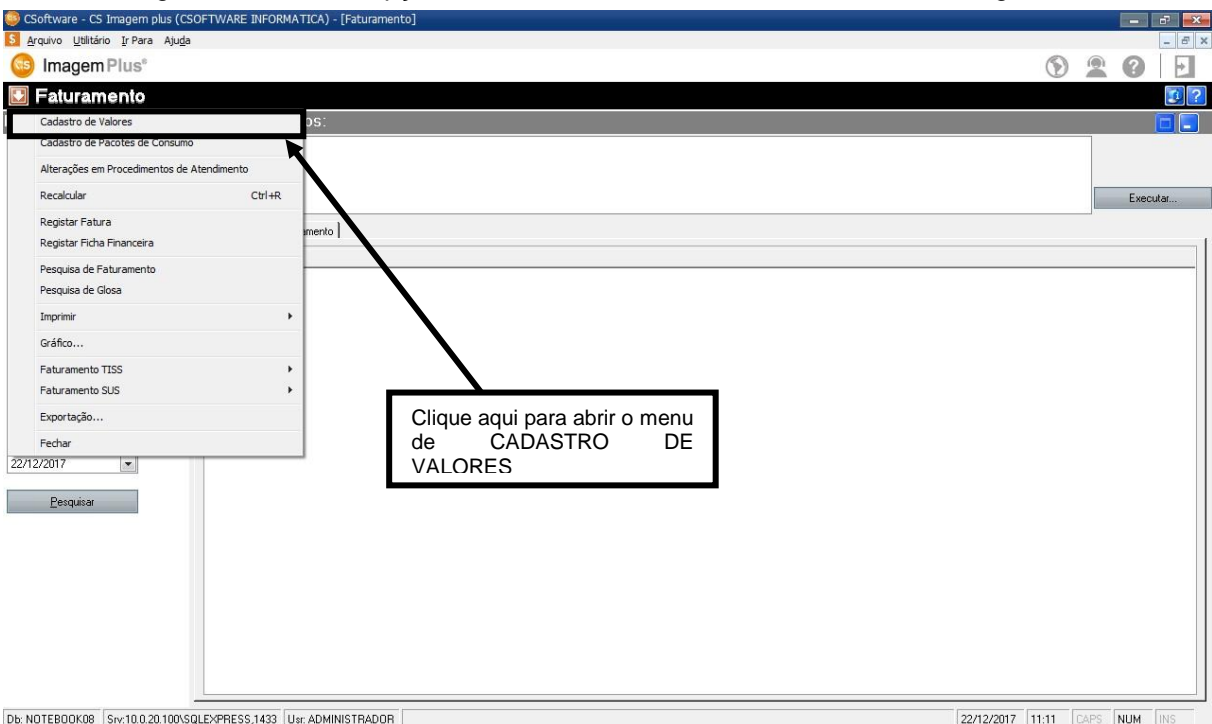

Figura 432

Ao abrir a tela de **CADASTRO DE VALORES** iremos selecionar o **CONVÊNIO** o qual desejamos trabalhar, como mostra a figura 433.

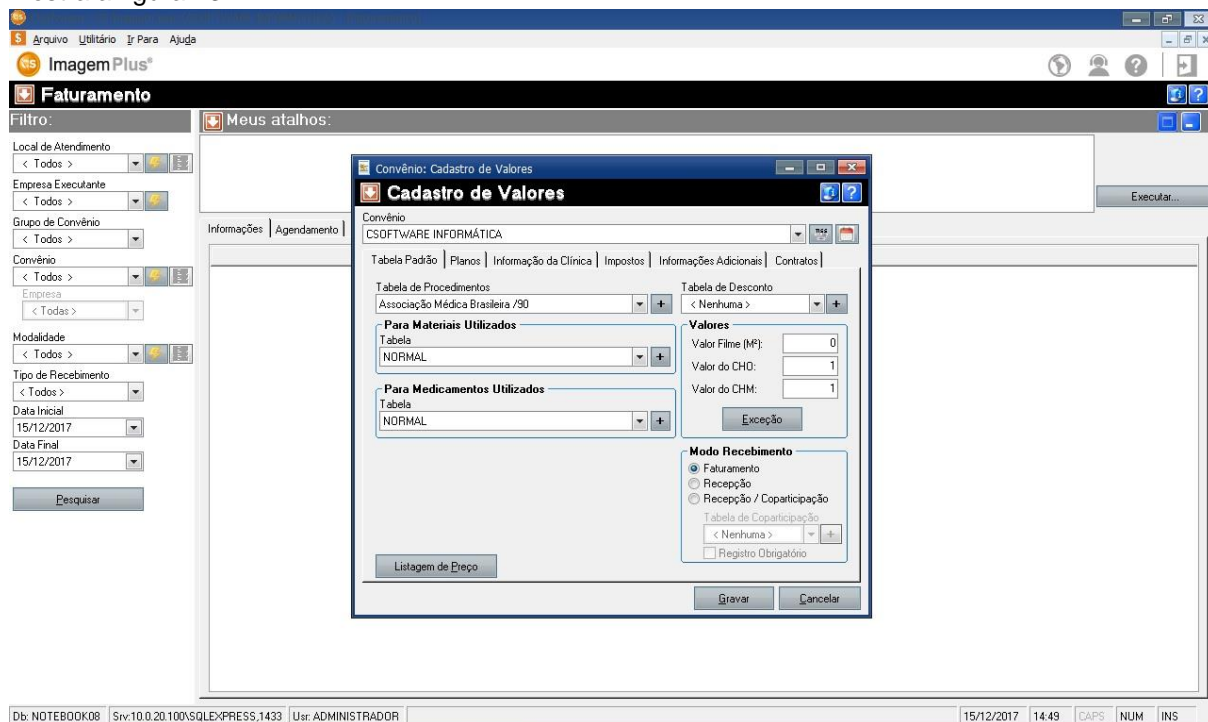

Figura 433

Em seguida clique na opção **INFORMAÇÃO DA CLÍNICA**, como mostra a figura 434.

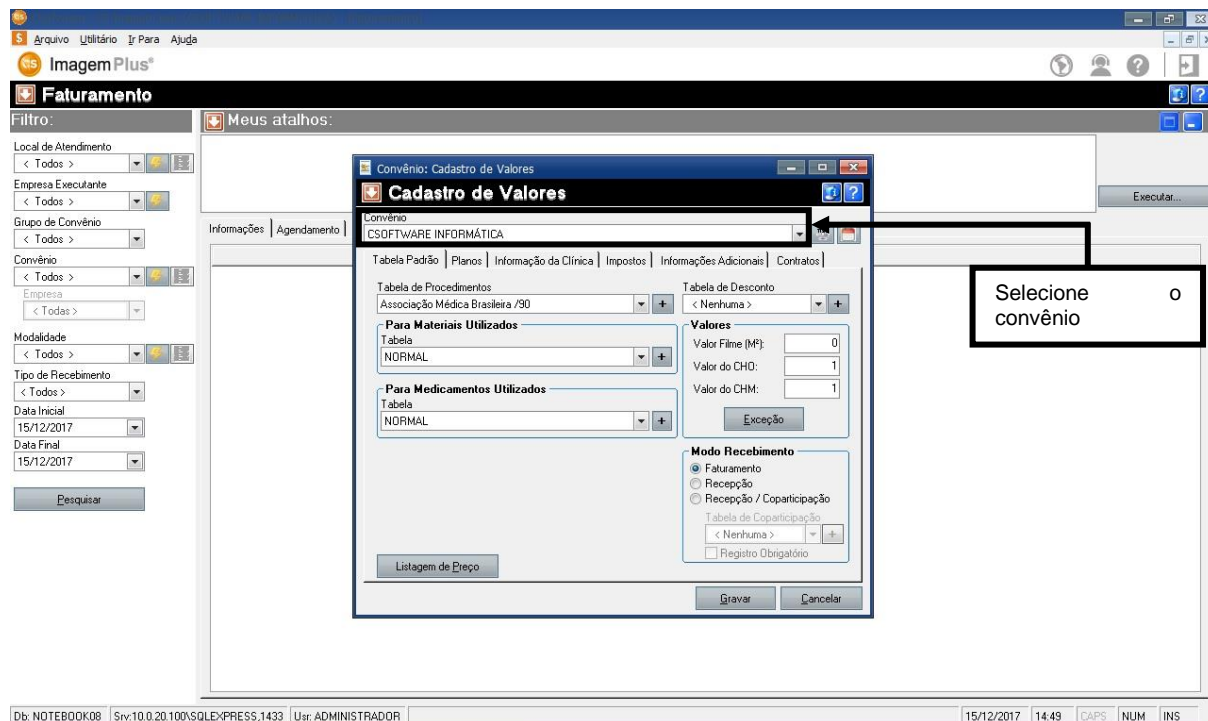

Figura 434

Em seguida selecione o **LOCAL DE ATENDIMENTO** da **EMPRESA EXECUTANTE**, como mostra a figura 435.

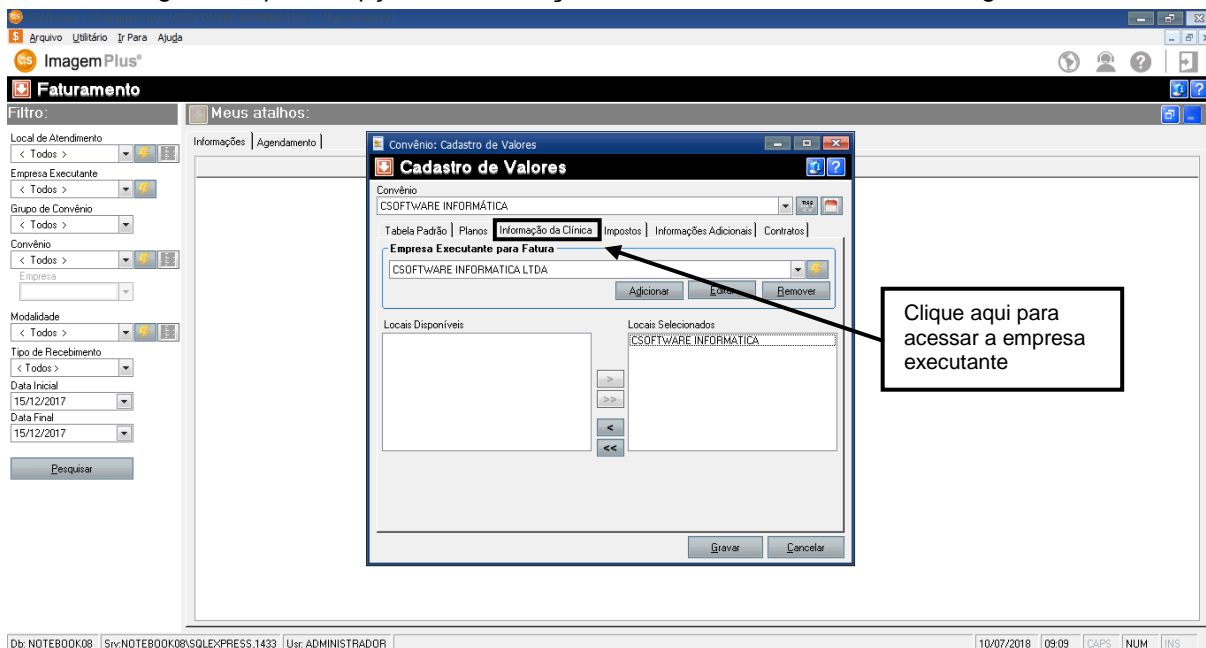

Figura 435

Em seguida clique na opção ➤, como mostra a figura 436.

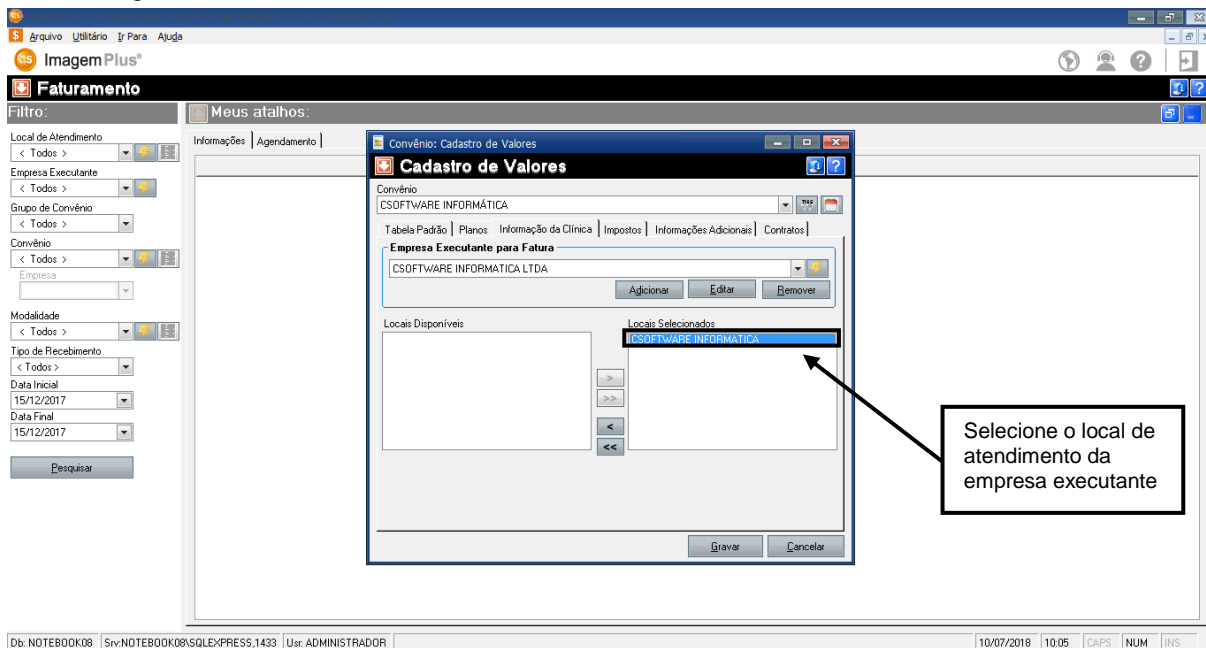

Figura 436

Ao clicar na opção ➤, o sistema retornará a seguinte tela como mostra a figura 437.

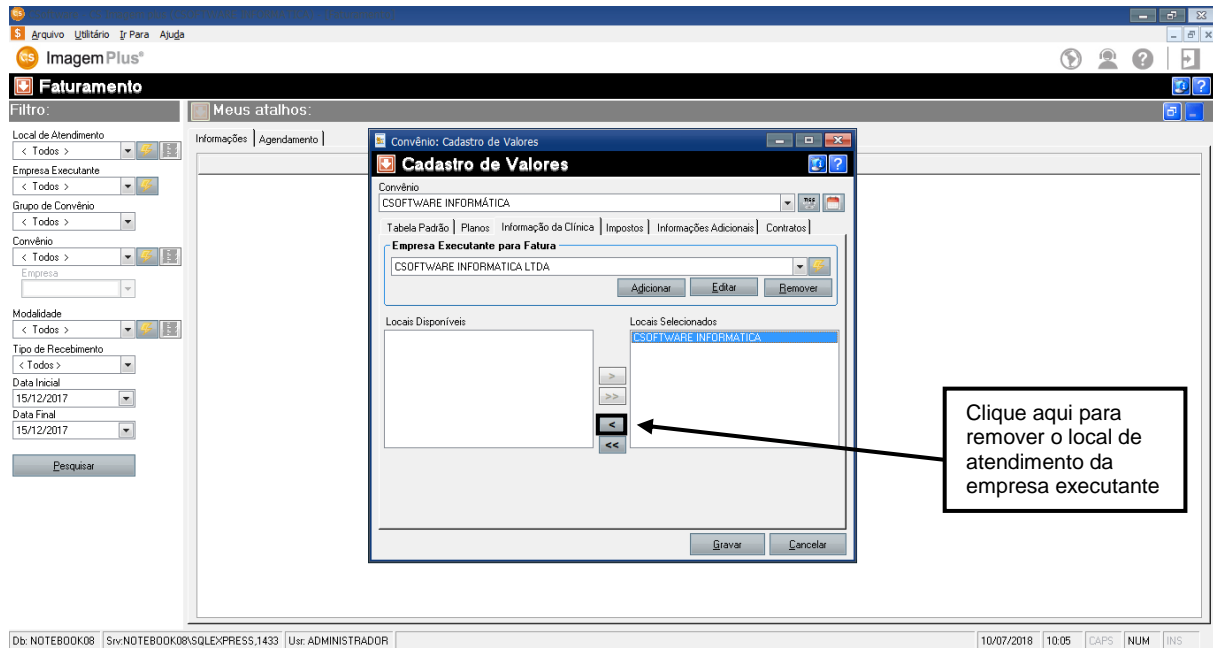

Figura 437

Em seguida clique na opção **REMOVER**, como mostra a figura 438.

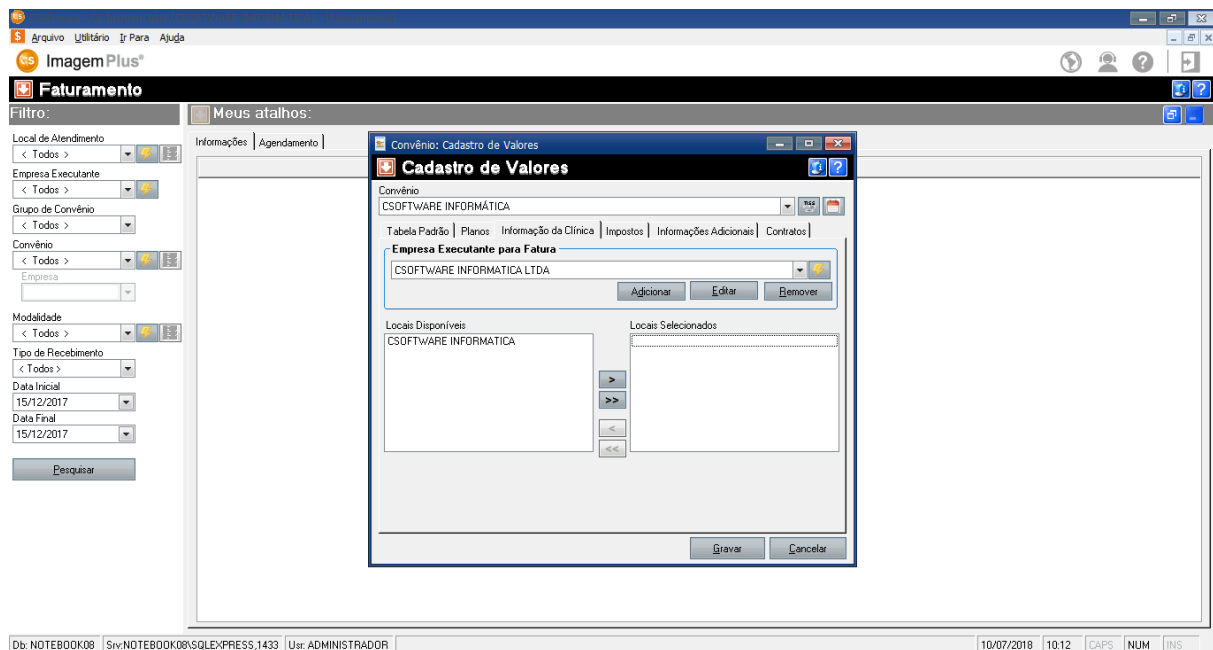

Figura 438

Ao clicar em **REMOVER**, o sistema retornará a seguinte tela como mostra a figura 439.

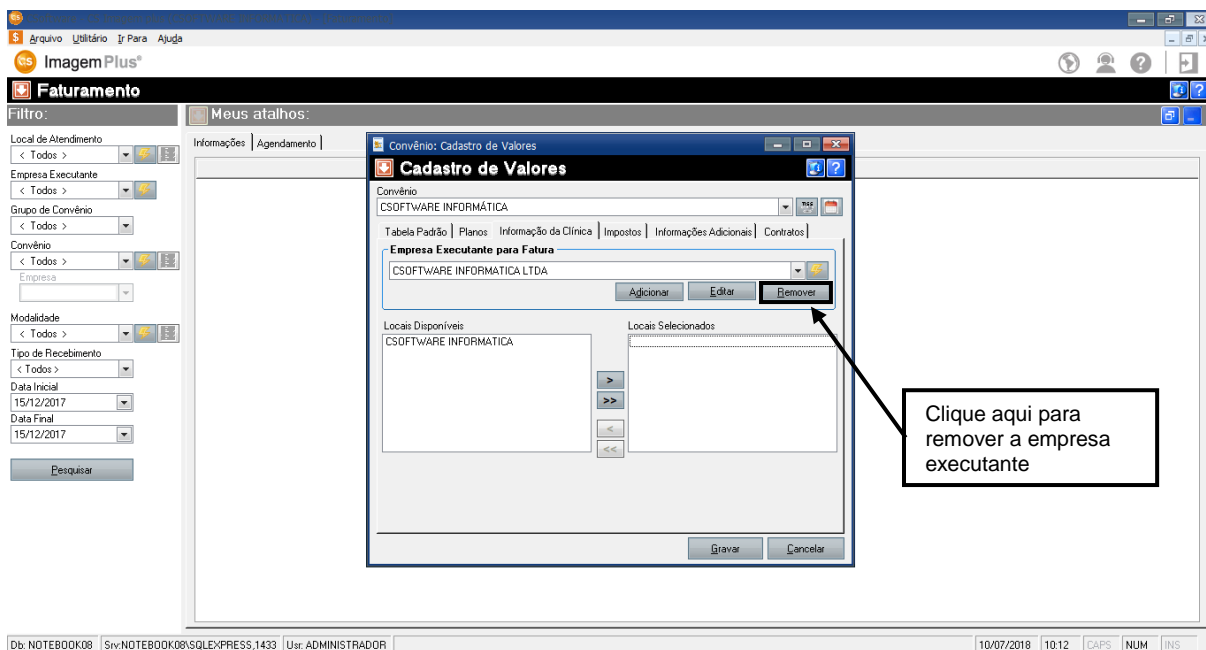

Figura 439

Em seguida clique na opção **GRAVAR**, como mostra a figura 440.

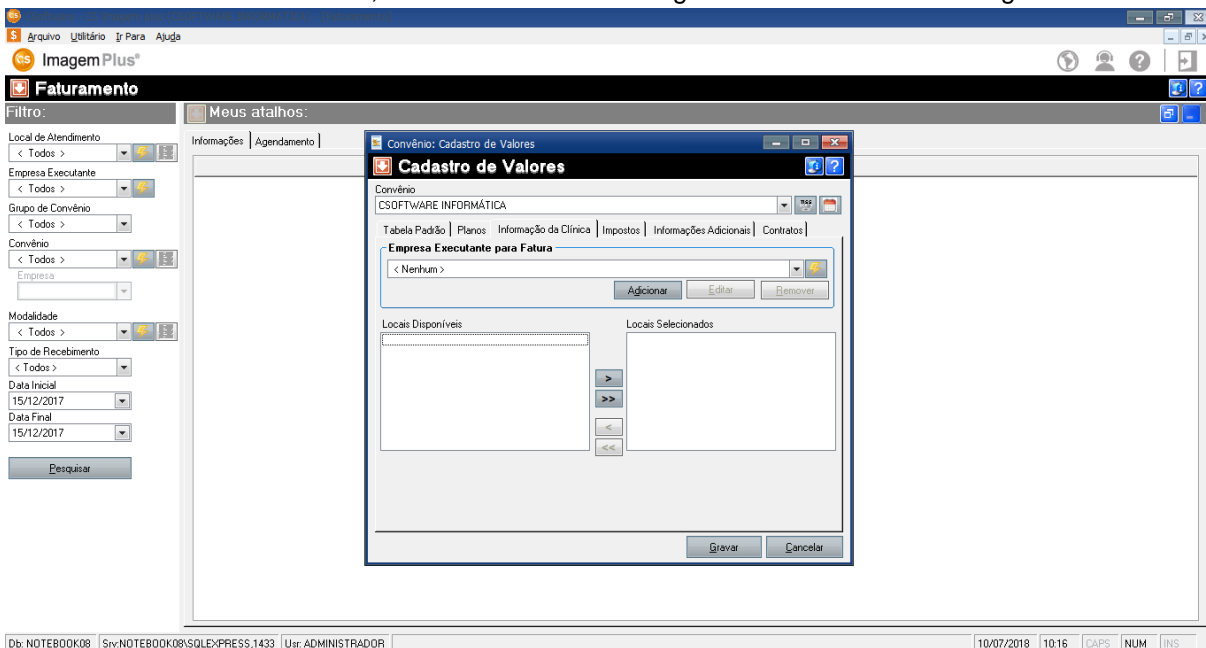

Figura 440

6 – Como Configurar Informações Adicionais de um Convênio

Para **CONFIGURAR INFORMAÇÕES ADICIONAIS DE UM CONVÊNIO** é necessário clicar na opção **FATURAMENTO**, como mostra a figura 441.

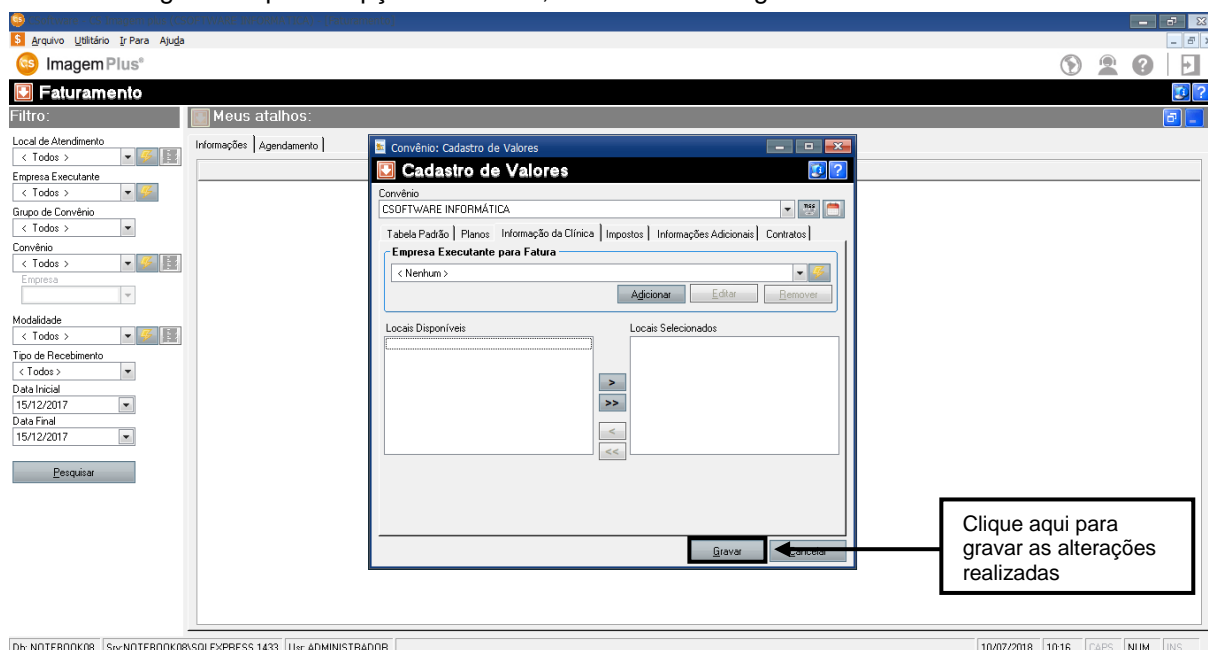

Figura 441

Ao clicar na opção **FATURAMENTO**, o sistema retornará a seguinte tela como mostra a figura 442.

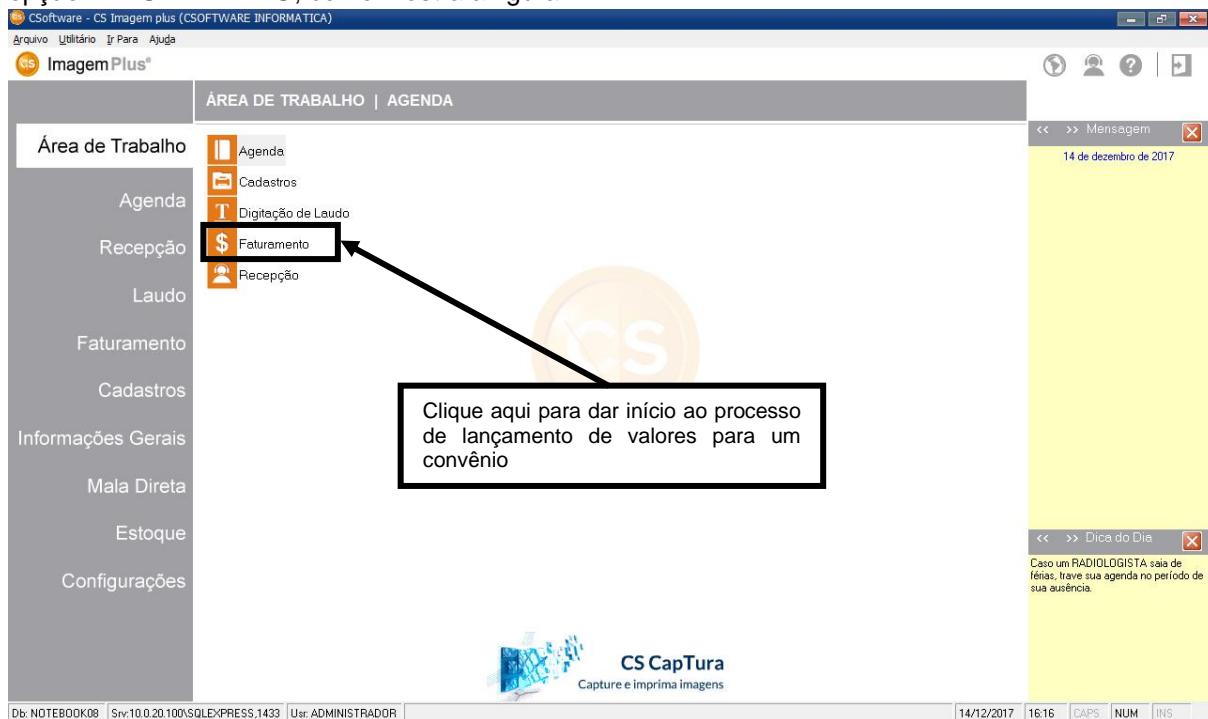

Figura 442

Em seguida clique no **MENU DE OPÇÕES**, como mostra a figura 443.

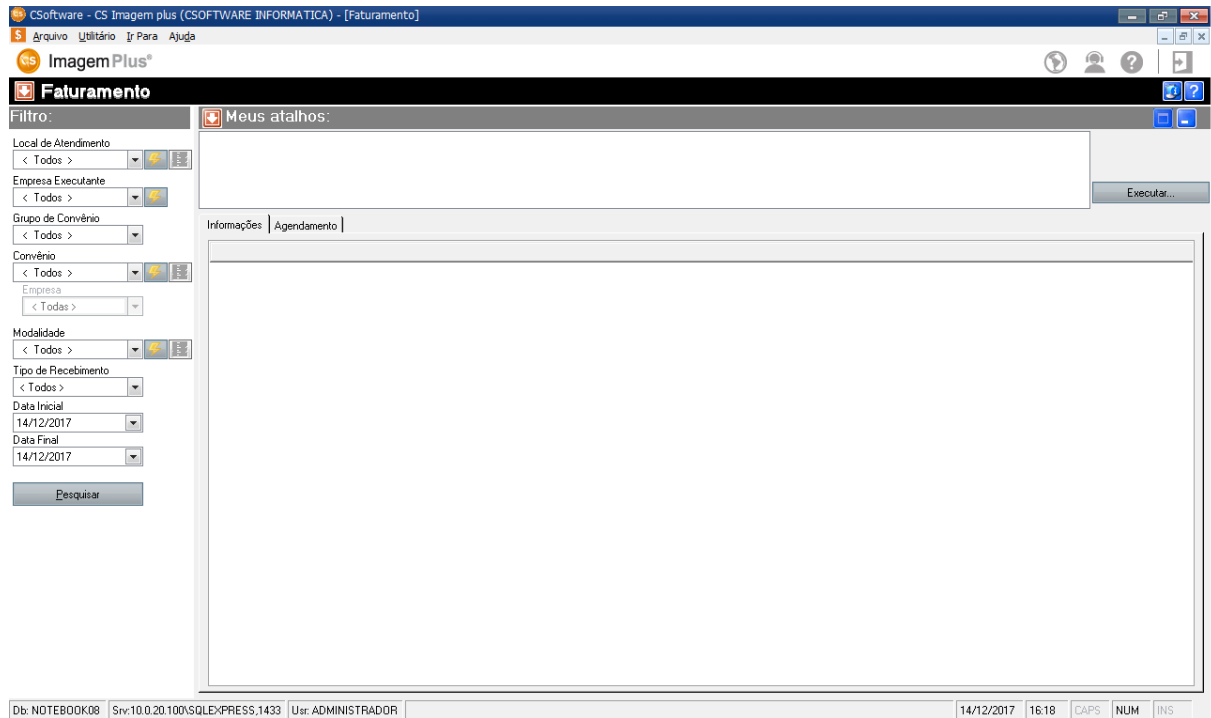

Figura 443

Em seguida selecione a opção **CADASTRO DE VALORES**, como mostra a figura 444.

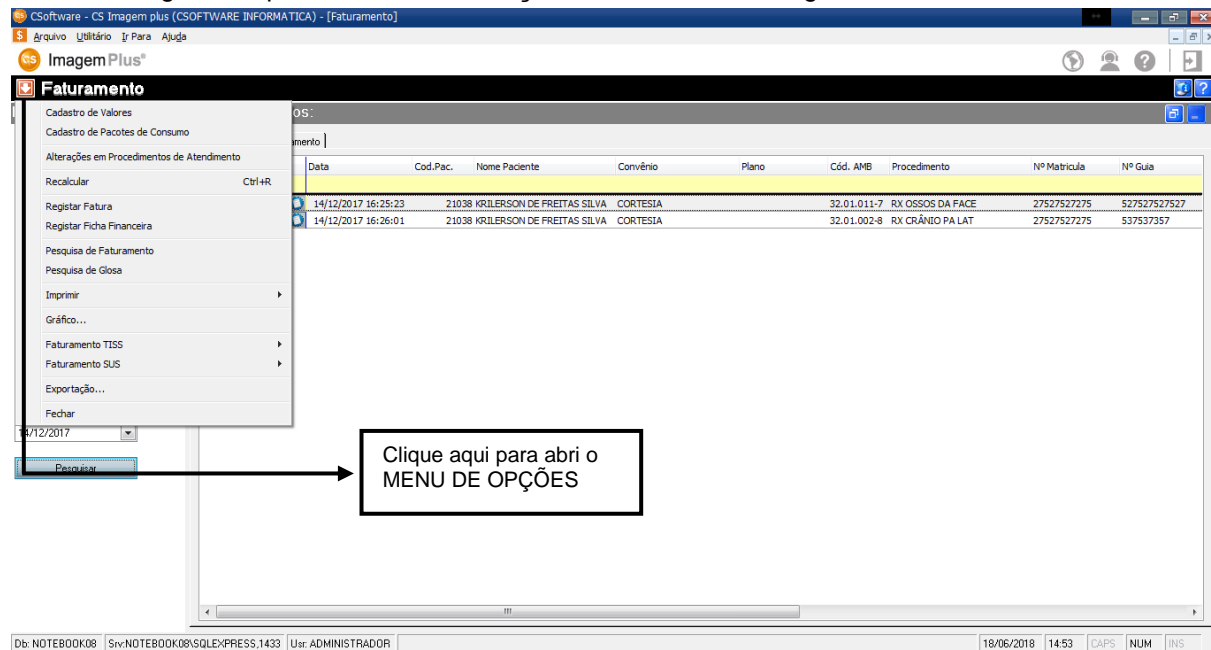

Figura 444

Ao clicar na opção **CADASTRO DE VALORES** o sistema retornará a seguinte tela como mostra a figura 445.

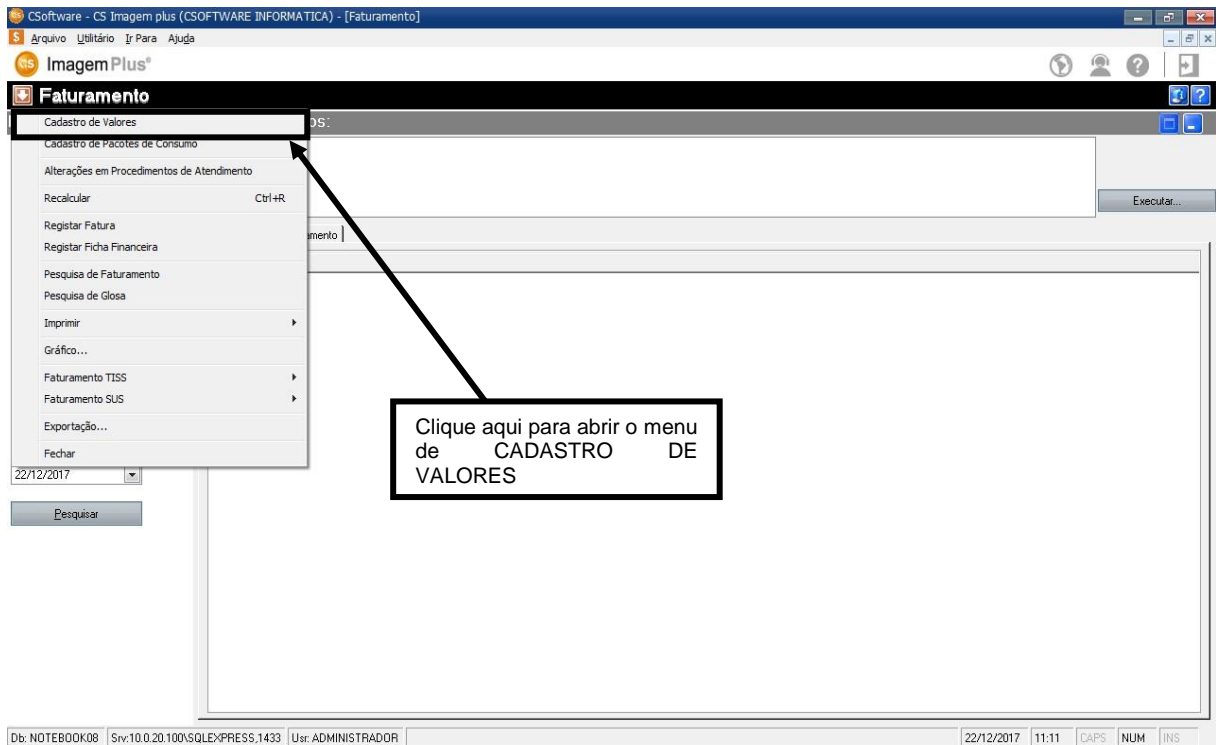

Figura 445

Ao abrir a tela de **CADASTRO DE VALORES** iremos selecionar o **CONVÊNIO** o qual desejamos trabalhar, como mostra a figura 446.

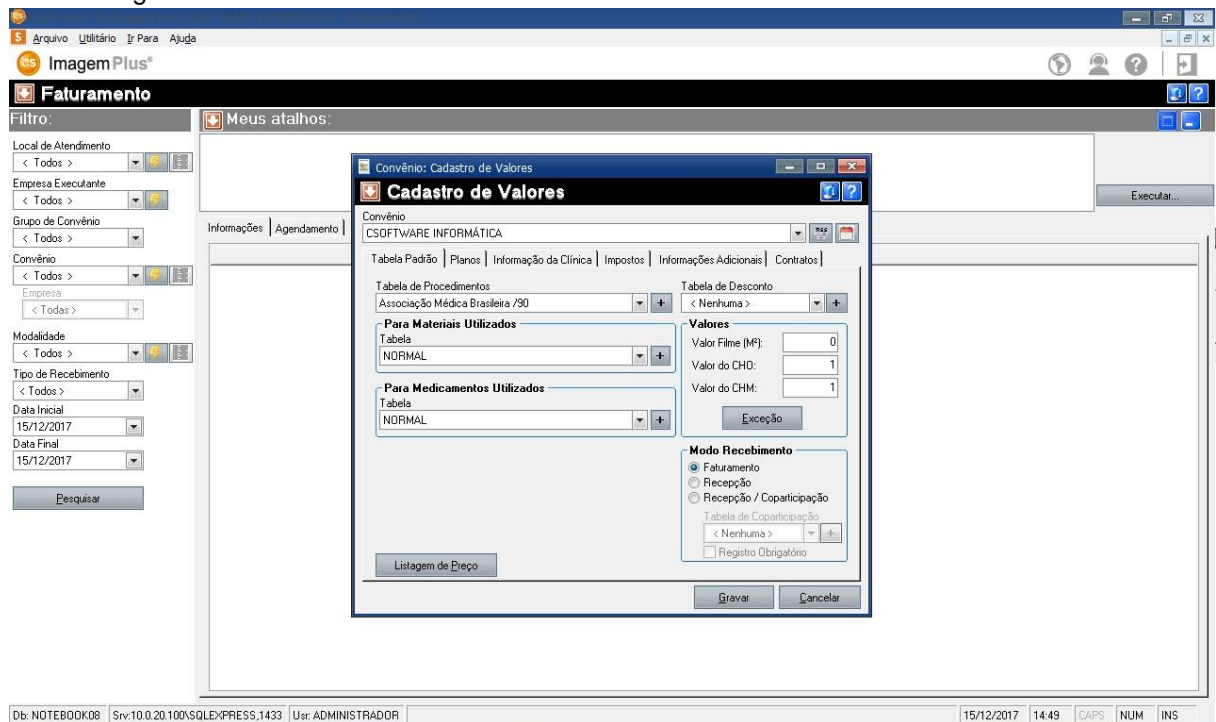

Figura 446

Em seguida clique na opção **INFORMAÇÕES ADICIONAIS**, como mostra a figura 447.

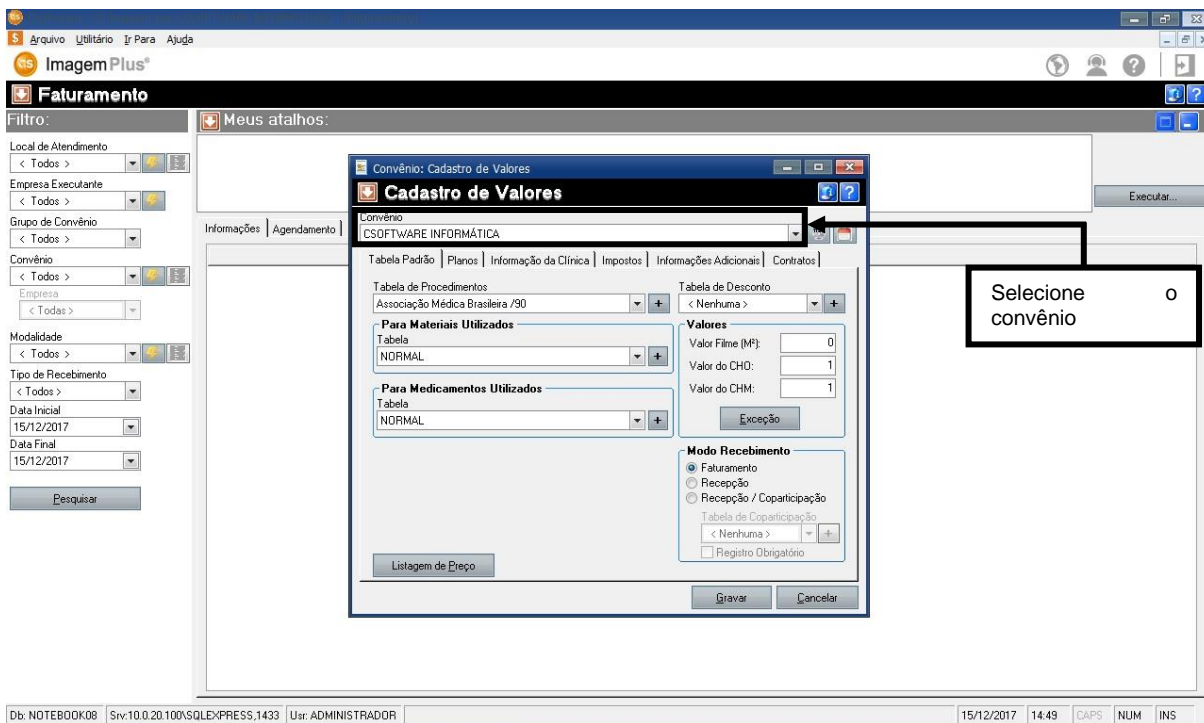

Figura 447

Na tela de **INFORMAÇÕES ADICIONAIS** temos os seguintes itens:

- **TITULO EXTRA DO FATURAMENTO:** Este campo é utilizado para impressão em relatório personalizado para o convênio.
- **COPIAS DE LAUDO:** Este campo é utilizado para impressão de quantidade de cópias do laudo do convênio.
- **MODELO DE LAUDO:** Este campo é utilizado para impressão de modelo de laudo do convênio.
- **CODIGO EXTERNO:** Este campo é utilizado para importação de atendimentos entre integração CS Imagem Plus e outros softwares.
- **TABELA DE EXECUÇÃO:** Este campo é utilizado para contagem de tempo de atendimentos com o convênio.

Em seguida preencha os campos como mostra a figura 448.

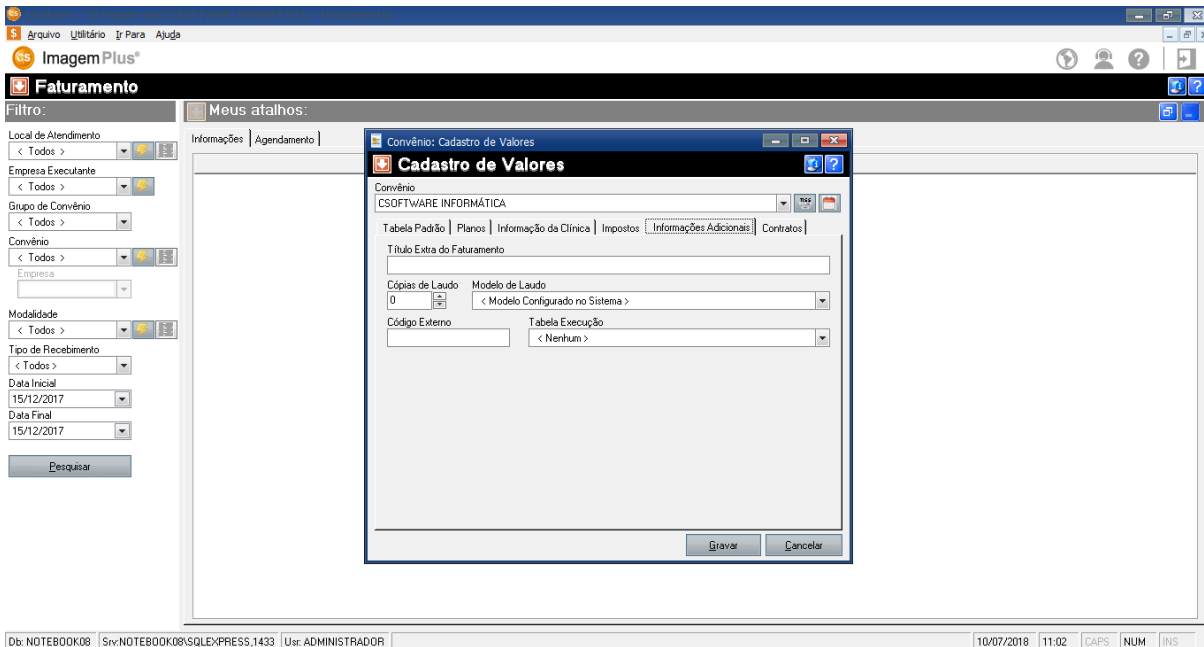

Figura 448

Em seguida clique na opção **GRAVAR**, como mostra a figura 449.

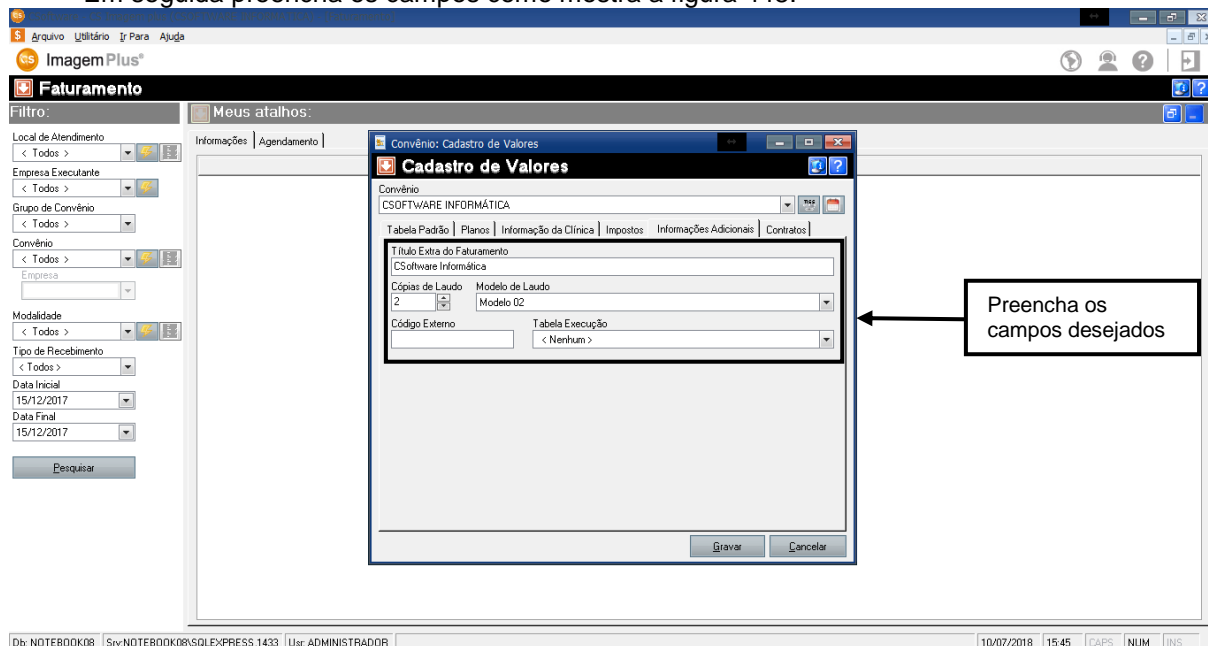

Figura 449

7 – Como Scanear Contrato para um Convênio

Para **SCANEAR CONTRATO PARA UM CONVÊNIO** é necessário clicar na opção **FATURAMENTO**, como mostra a figura 450.

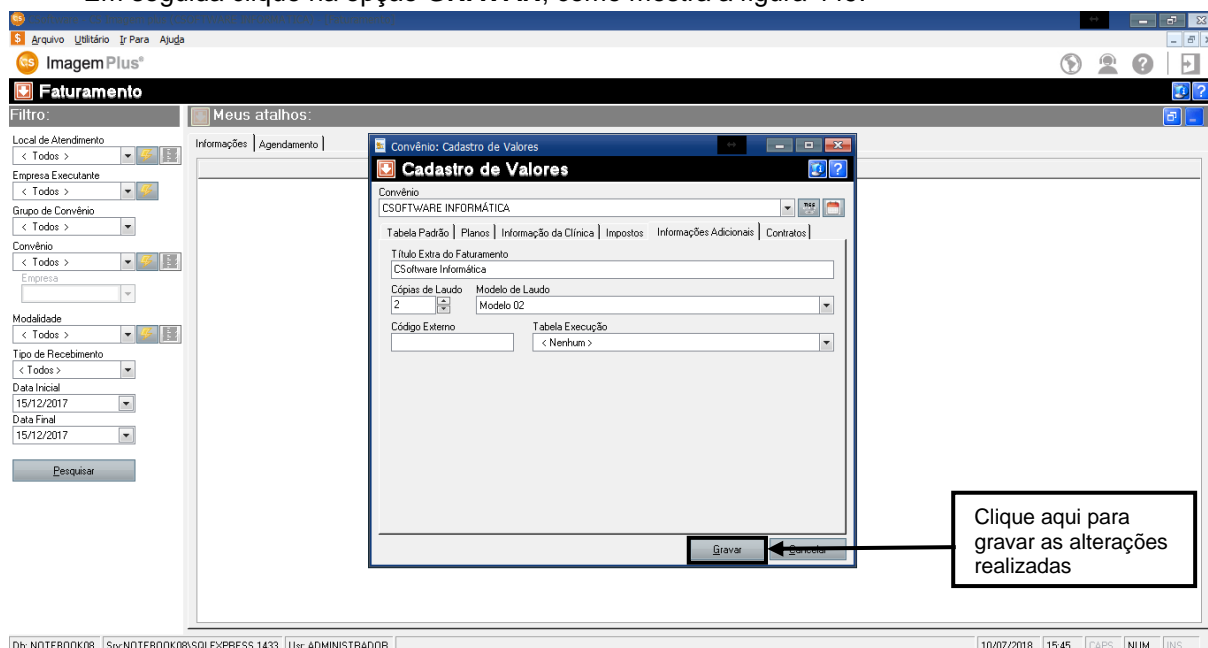

Figura 450

Ao clicar na opção **FATURAMENTO**, o sistema retornará a seguinte tela como mostra a figura 451.

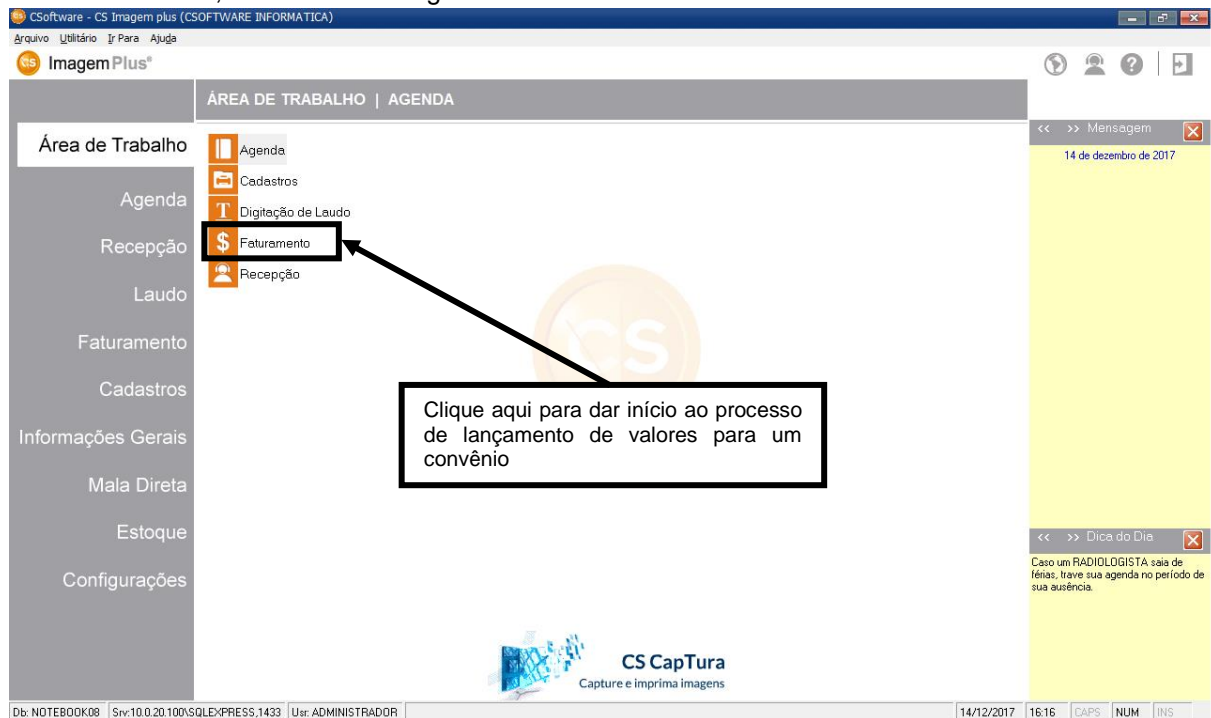

Figura 451

Em seguida clique no **MENU DE OPÇÕES**, como mostra a figura 452.

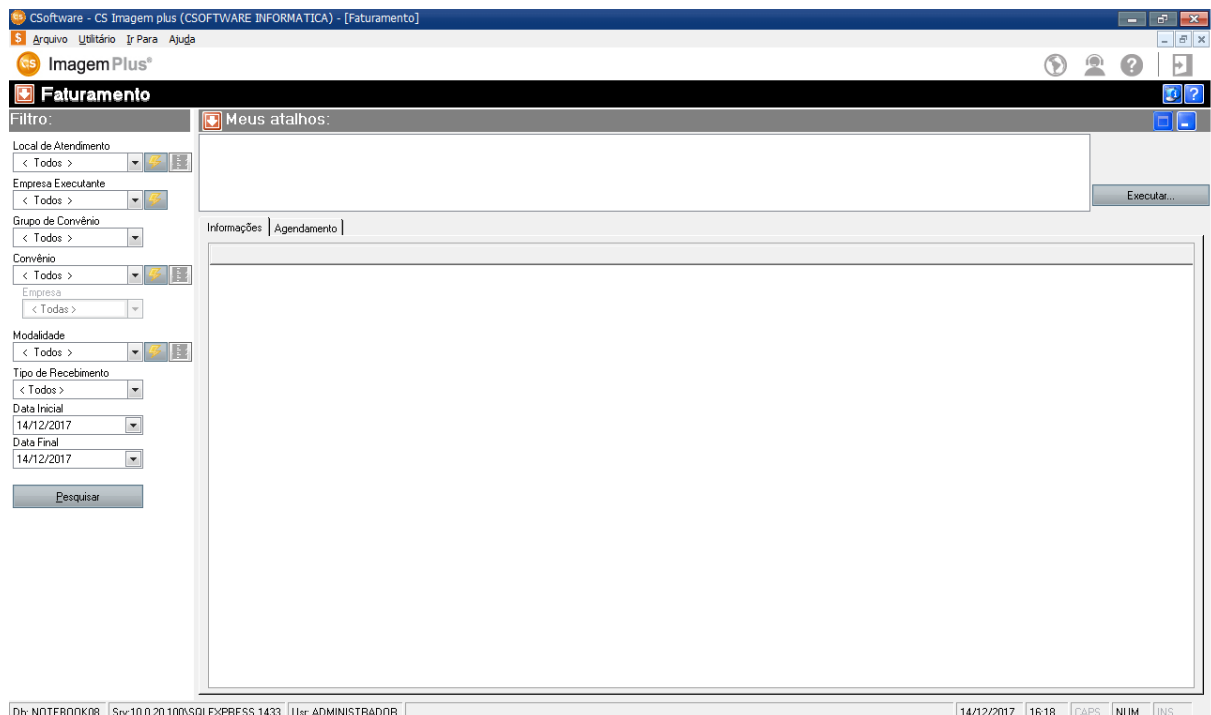

Figura 452

Em seguida selecione a opção **CADASTRO DE VALORES**, como mostra a figura 453.

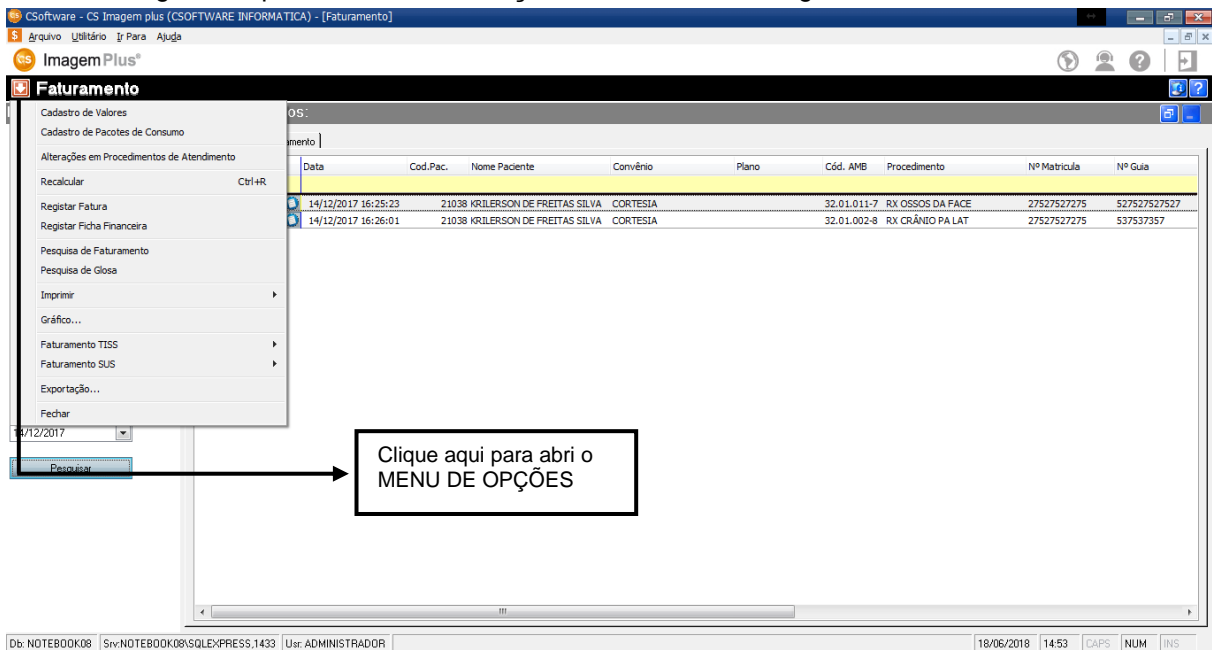

Figura 453

Ao clicar na opção **CADASTRO DE VALORES** o sistema retornará a seguinte tela como mostra a figura 454.

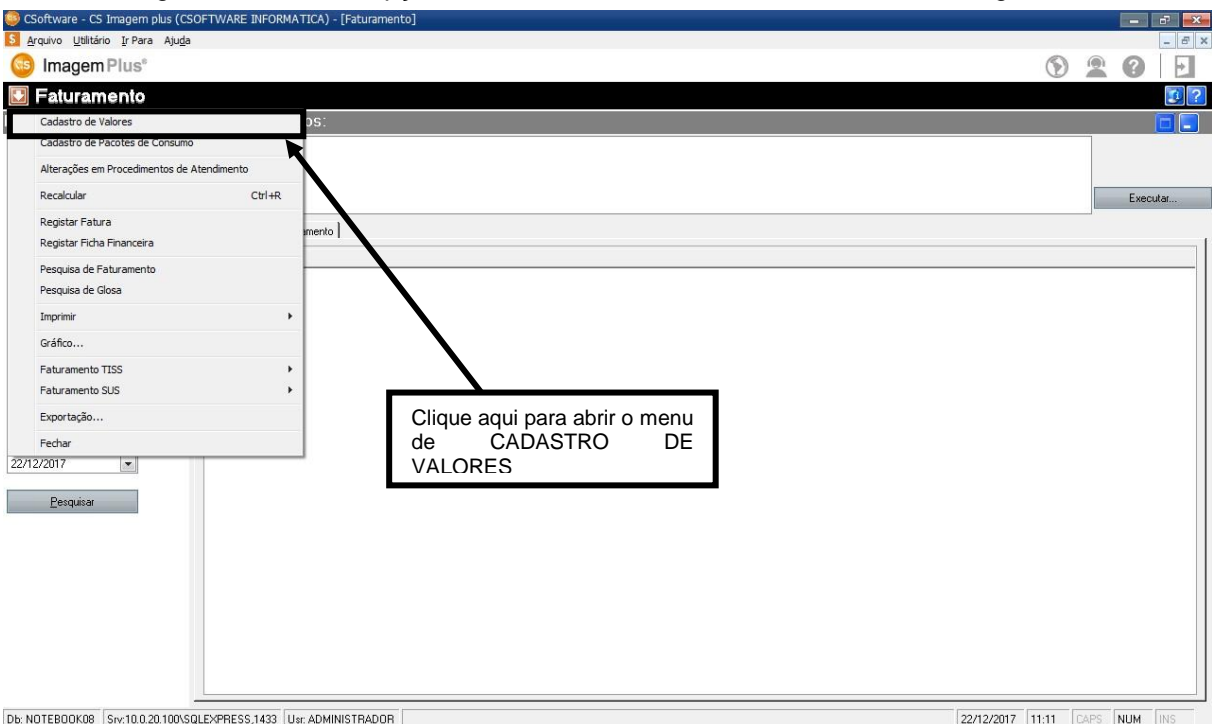

Figura 454

Ao abrir a tela de **CADASTRO DE VALORES** iremos selecionar o **CONVÊNIO** o qual desejamos trabalhar, como mostra a figura 455.

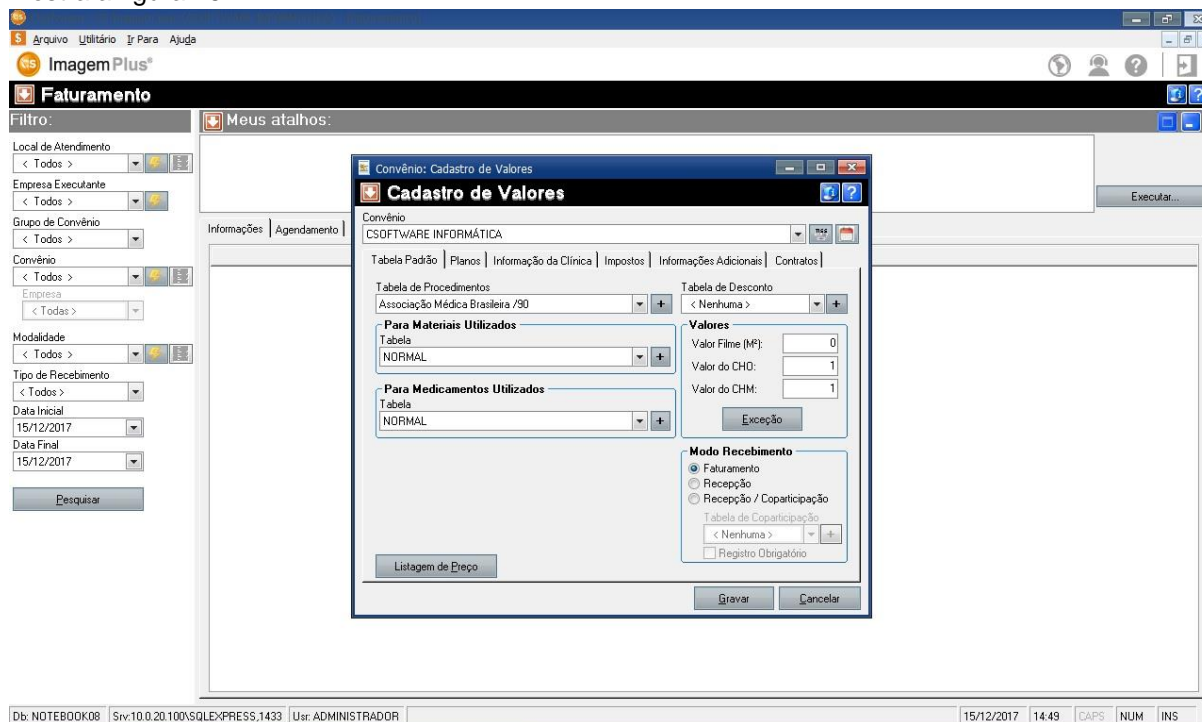

Figura 455

Em seguida clique na opção **CONTRATOS**, como mostra a figura 456.

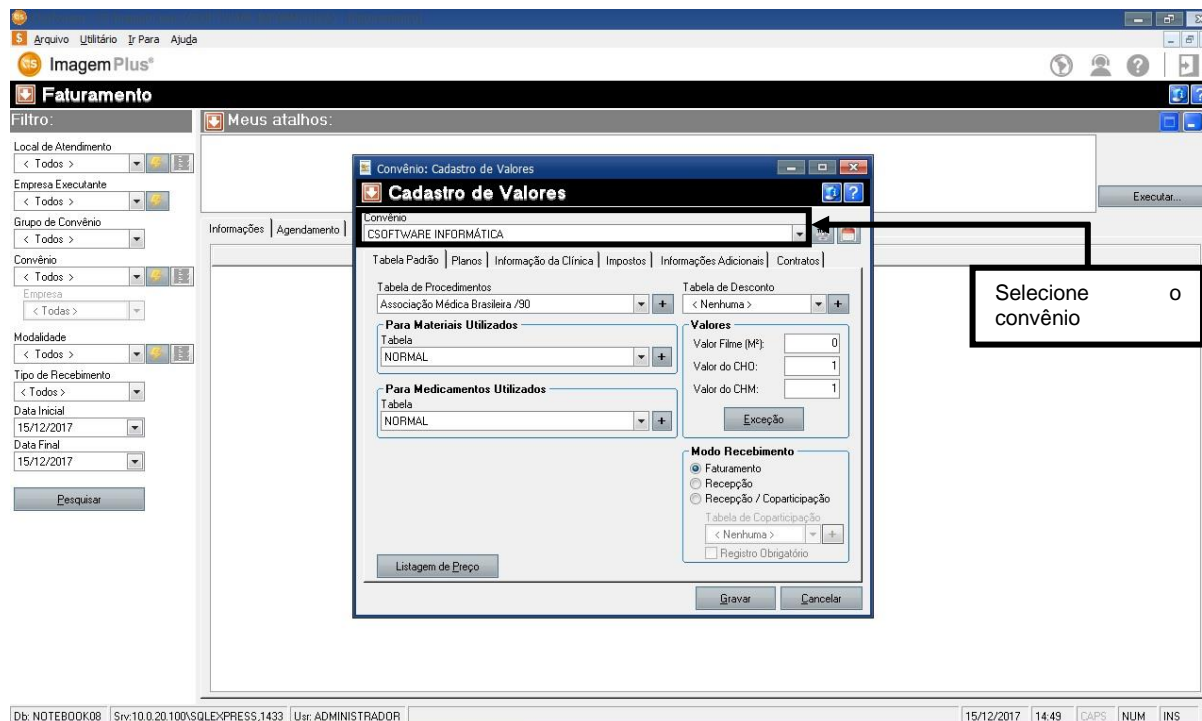

Figura 456

Em seguida clique na opção **ADICIONAR**, como mostra a figura 457.

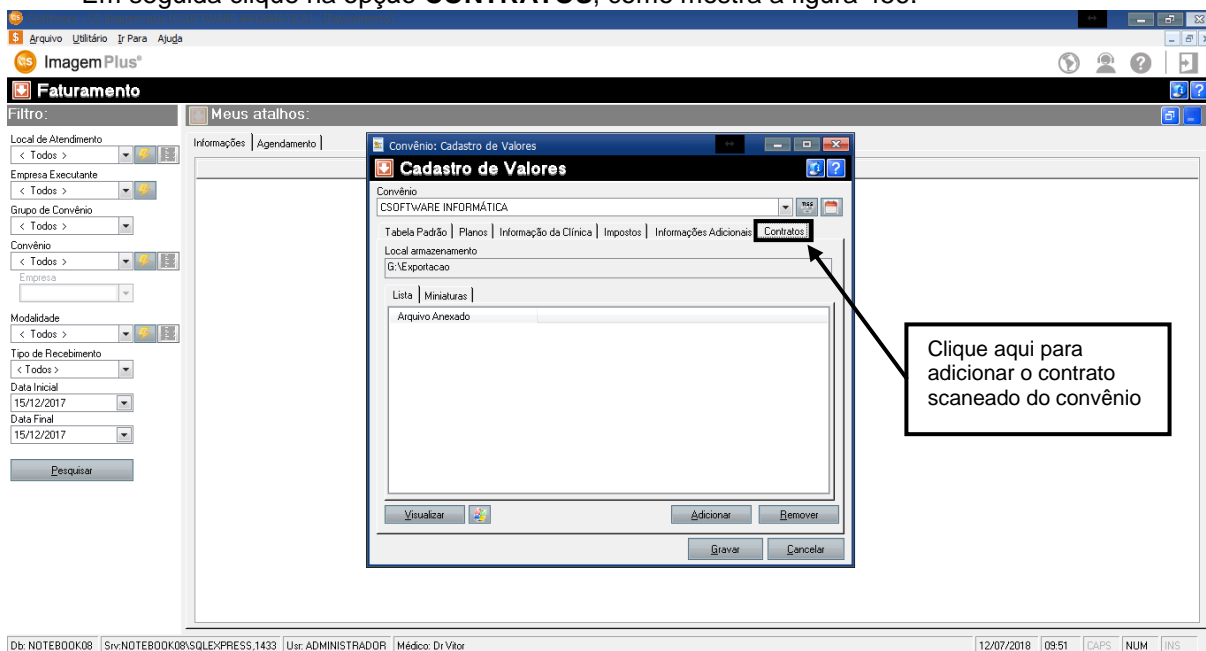

Figura 457

Ao clicar em **ADICIONAR**, o sistema retornará a seguinte tela como mostra a figura 458.

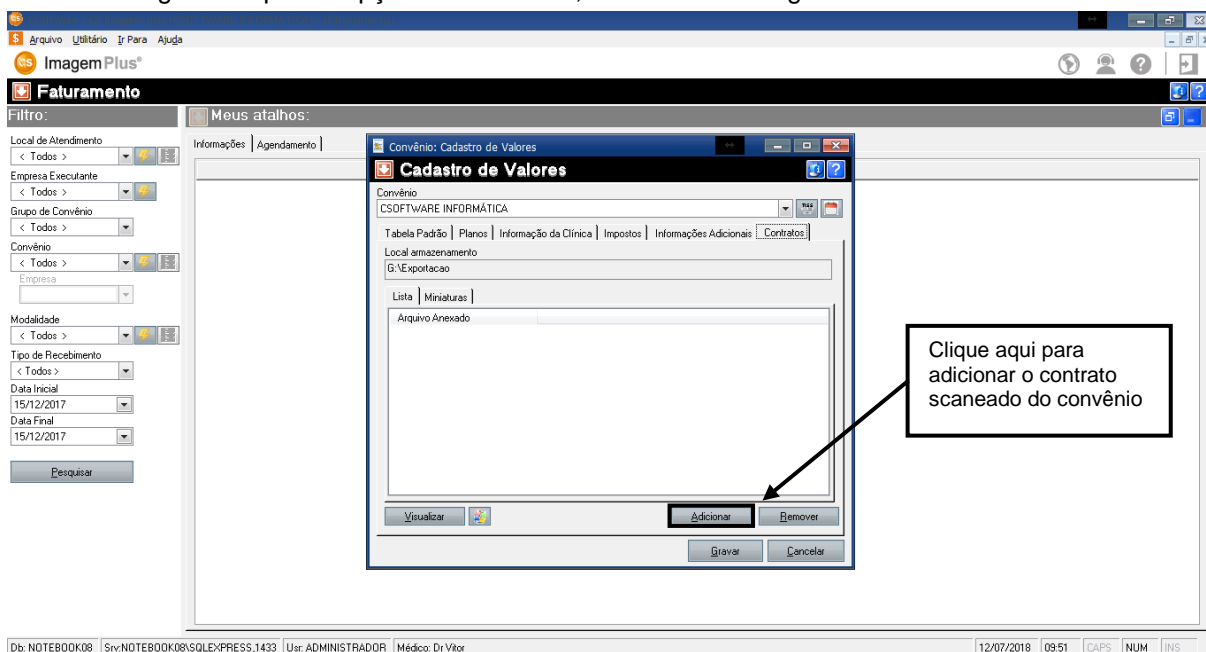

Figura 458

Em seguida clique na opção **LER DOCUMENTO**, como mostra a figura 459.

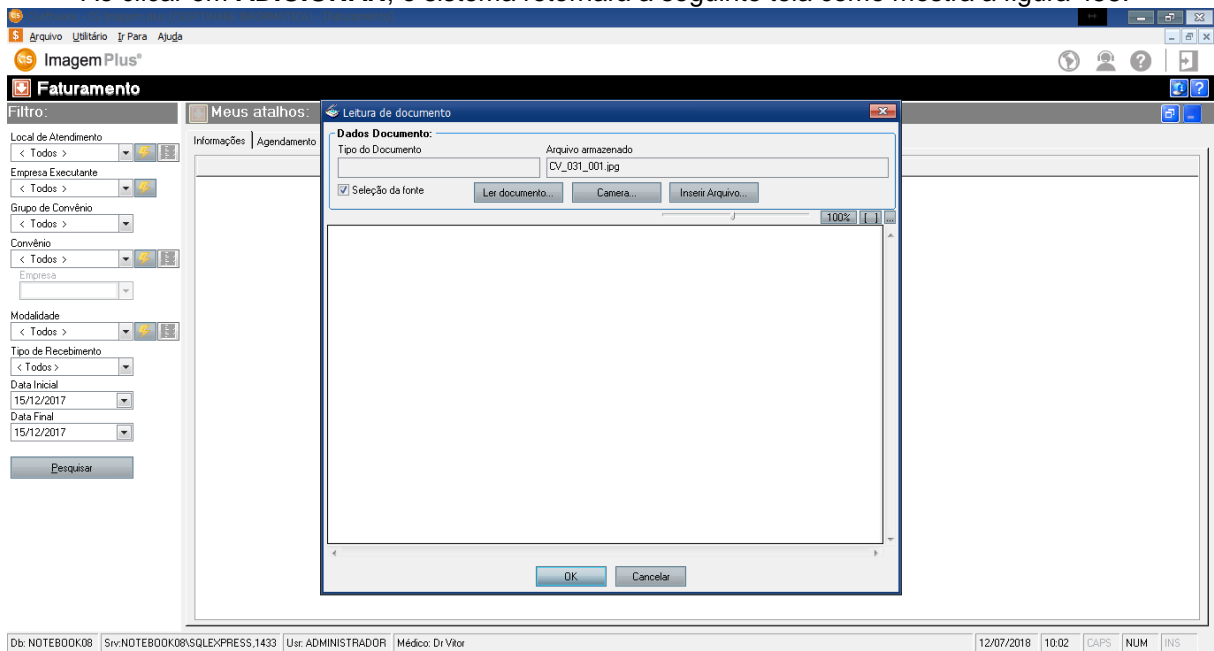

Figura 459

Ao clicar na opção **LER DOCUMENTO**, o sistema retornará a seguinte tela como mostra a figura 460.

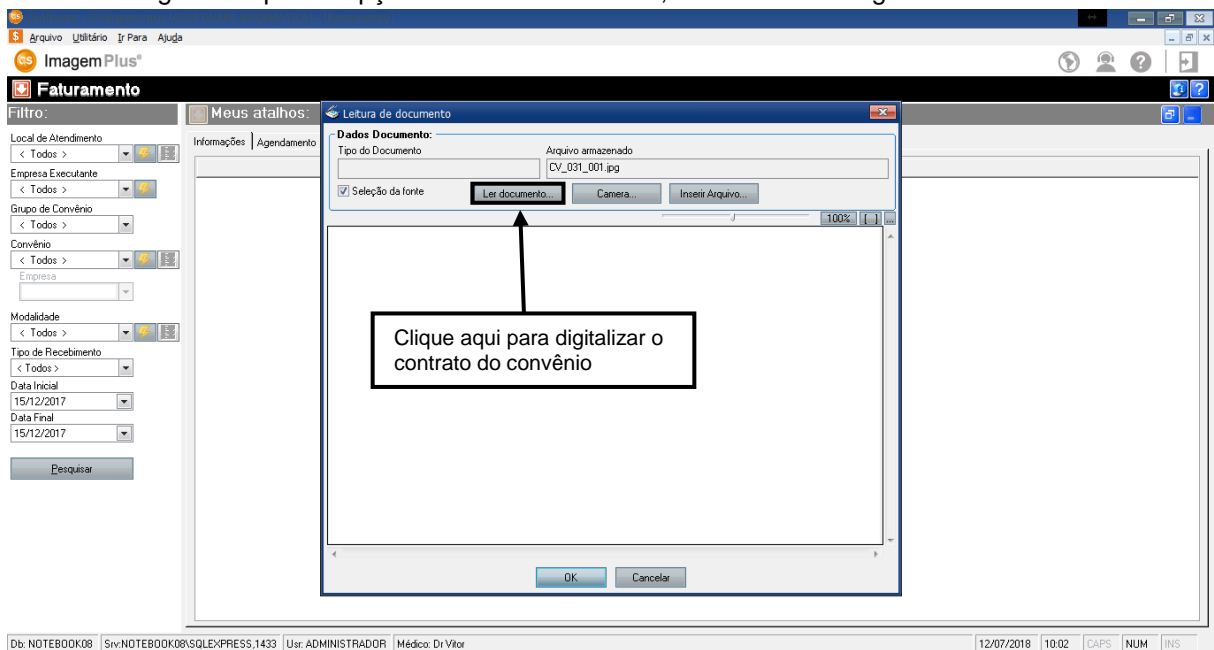

Figura 460

Em seguida selecione o **MODELO DO SCANNER**, como mostra a figura 461.

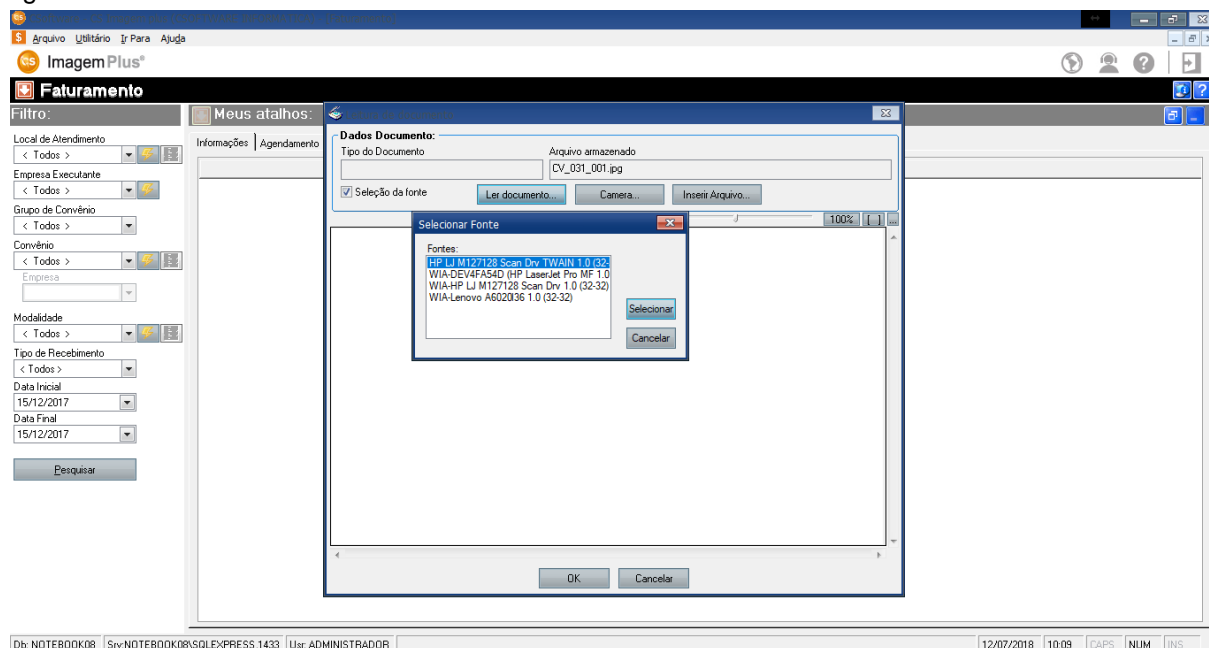

Figura 461

Em seguida clique na opção **SELECIONAR**, como mostra a figura 462.

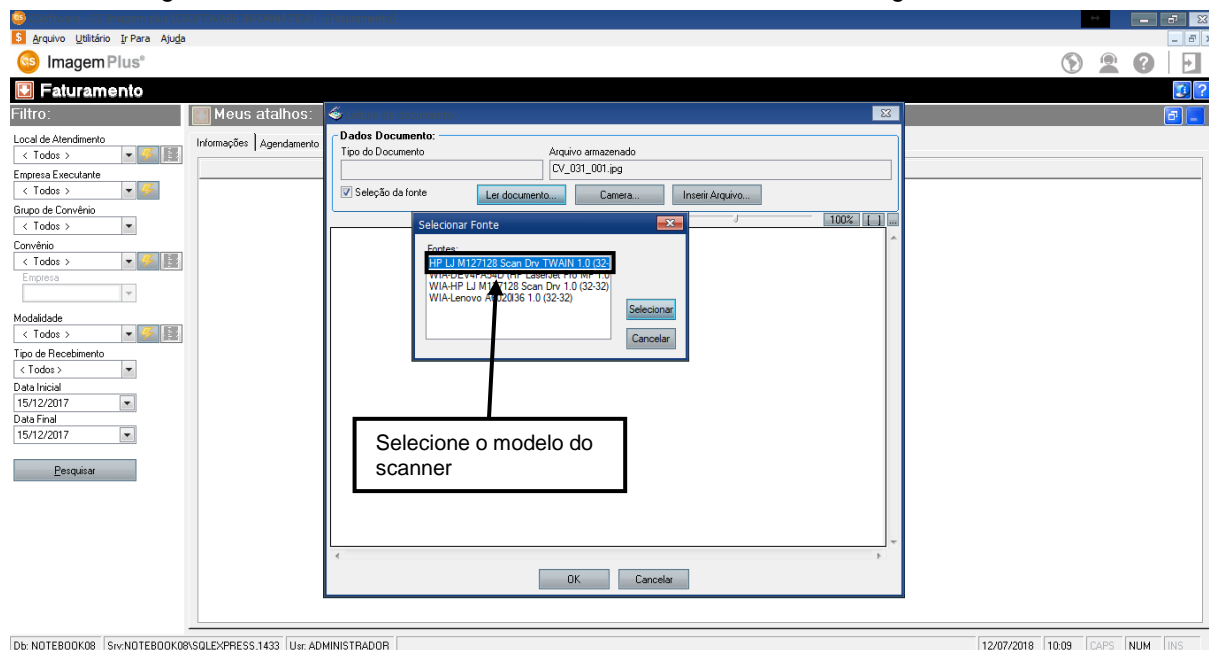

Figura 462

Ao clicar em **SELECIONAR**, o sistema retornará a seguinte tela como mostra a figura 463.

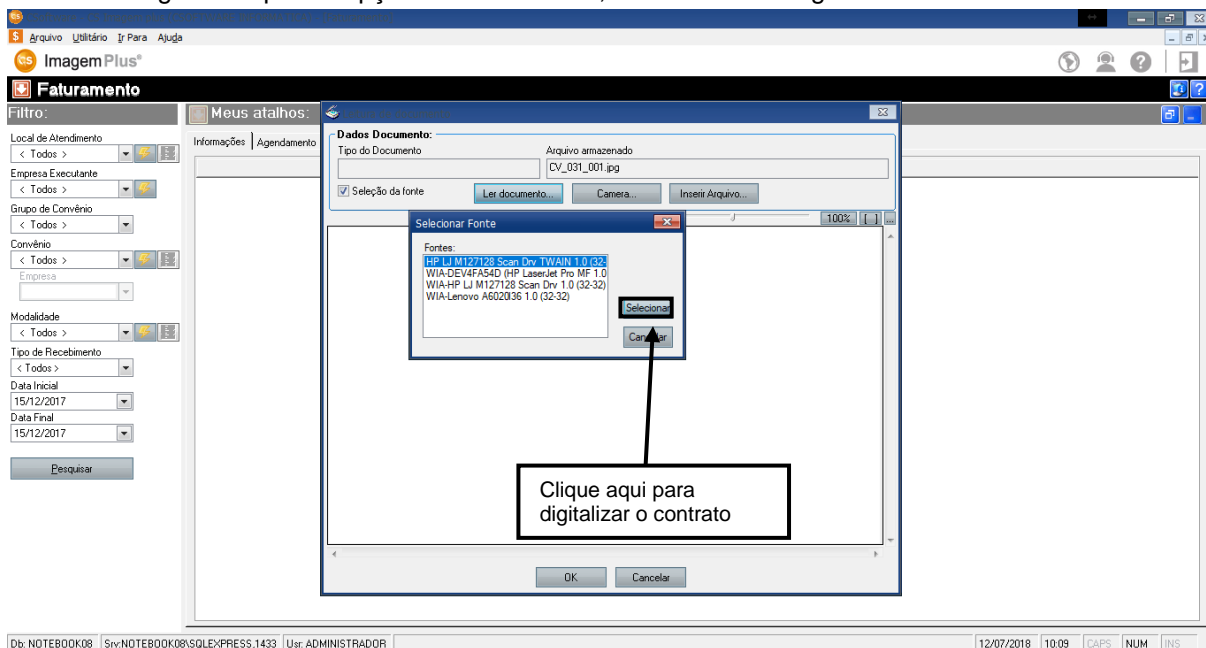

Figura 463

Em seguida clique na opção **DIGITALIZAR**, como mostra a figura 464.

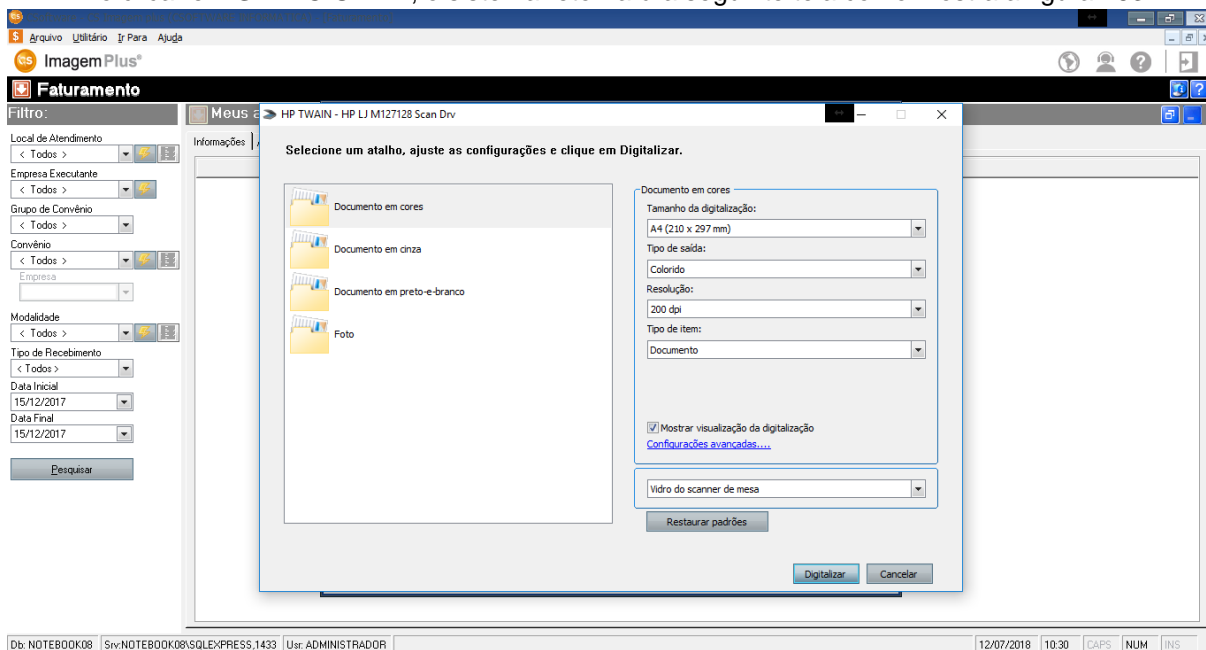

Figura 464

Ao clicar em **DIGITALIZAR**, o sistema retornará a seguinte tela como mostra a figura 465.

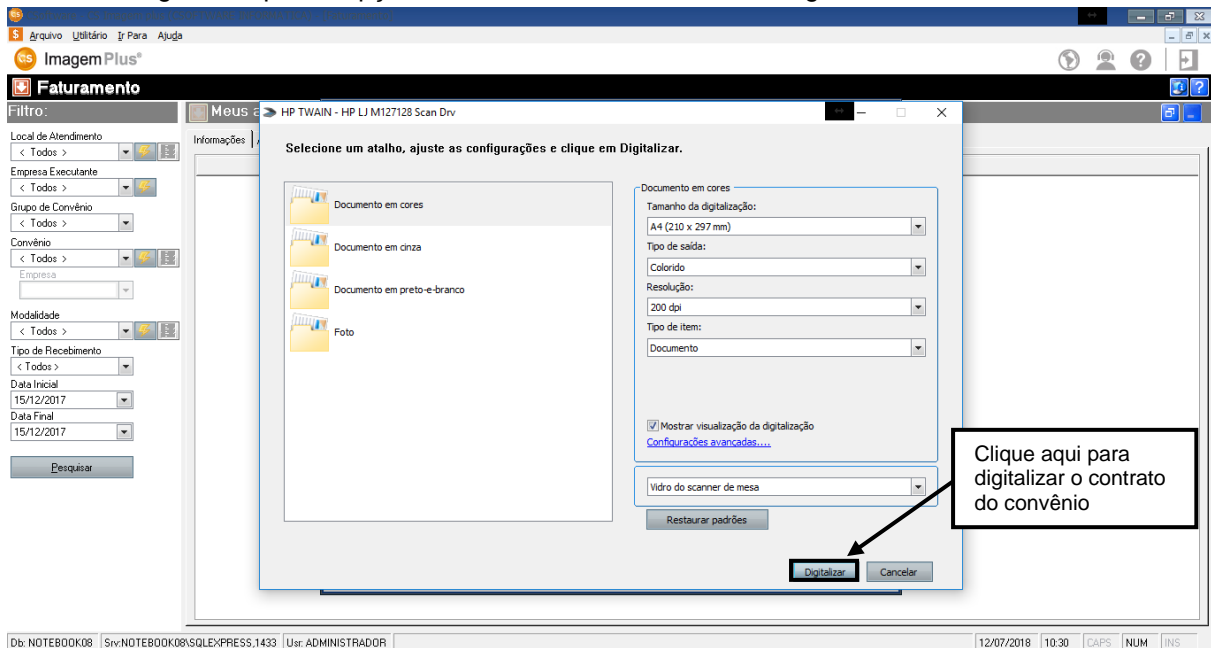

Figura 465

Em seguida clique na opção **CONCLUÍDO**, como mostra a figura 466.

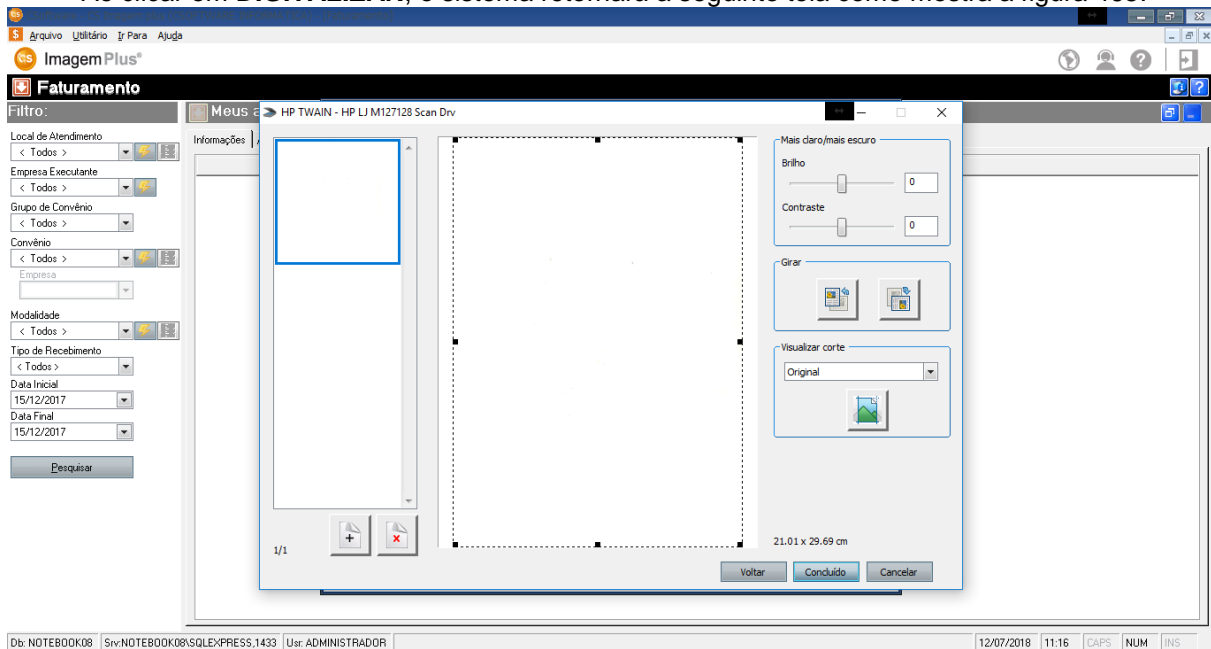

Figura 466

Ao clicar em **CONCLUÍDO** o sistema retornará a seguinte tela como mostra a figura 467.

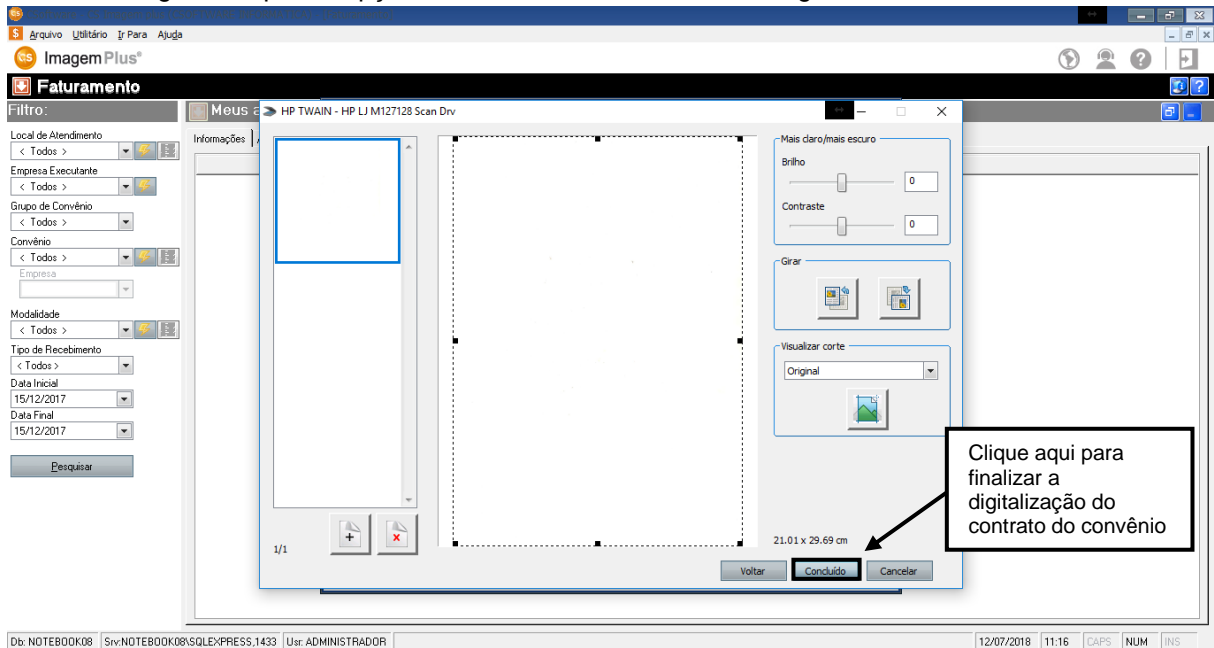

Figura 467

Em seguida clique na opção **OK**, como mostra a figura 468.

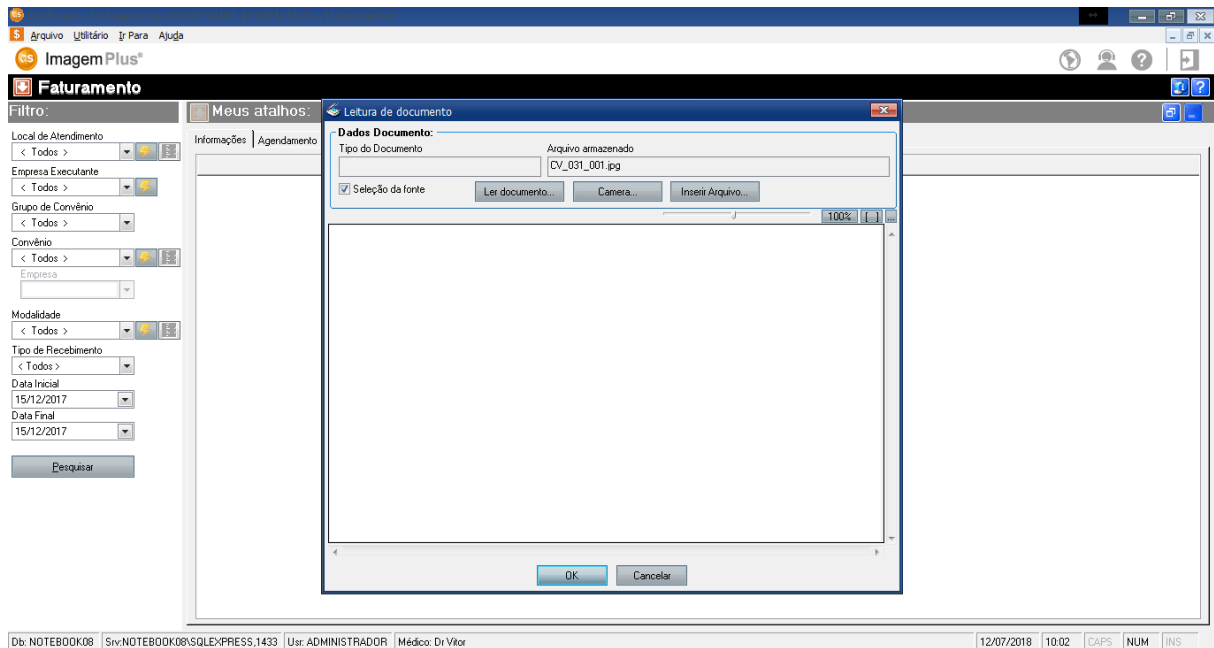

Figura 468

Ao clicar em **OK**, o sistema retornará a seguinte tela como mostra a figura 469.

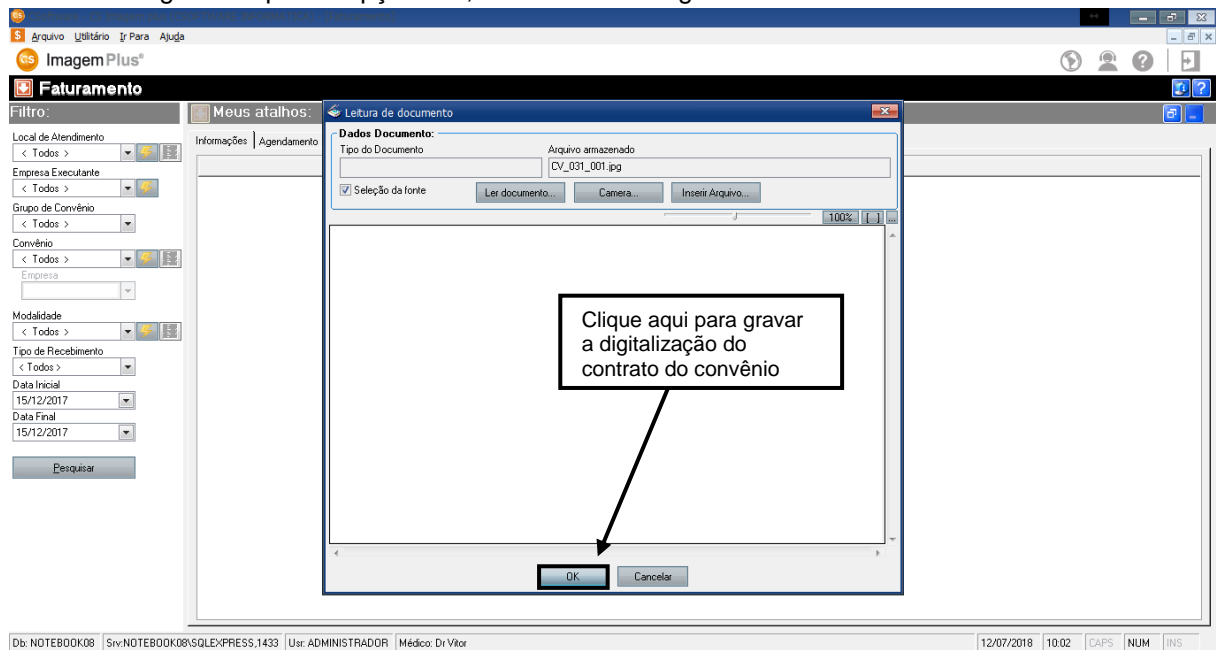

Figura 469

Em seguida clique na opção **GRAVAR**, como mostra a figura 470.

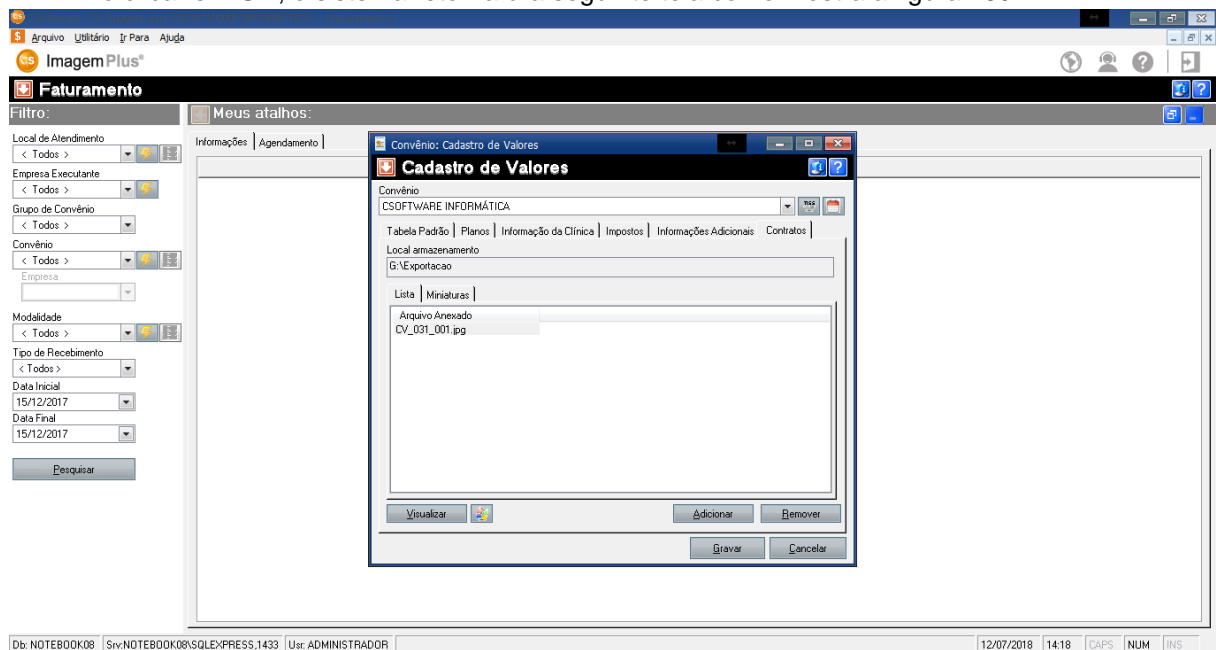

Figura 470

7.1 – Como Inserir Arquivo de Contrato para um Convênio

Para **INSERIR ARQUIVO DE CONTRATOS PARA UM CONVÊNIO** é necessário clicar na opção **FATURAMENTO**, como mostra a figura 471.

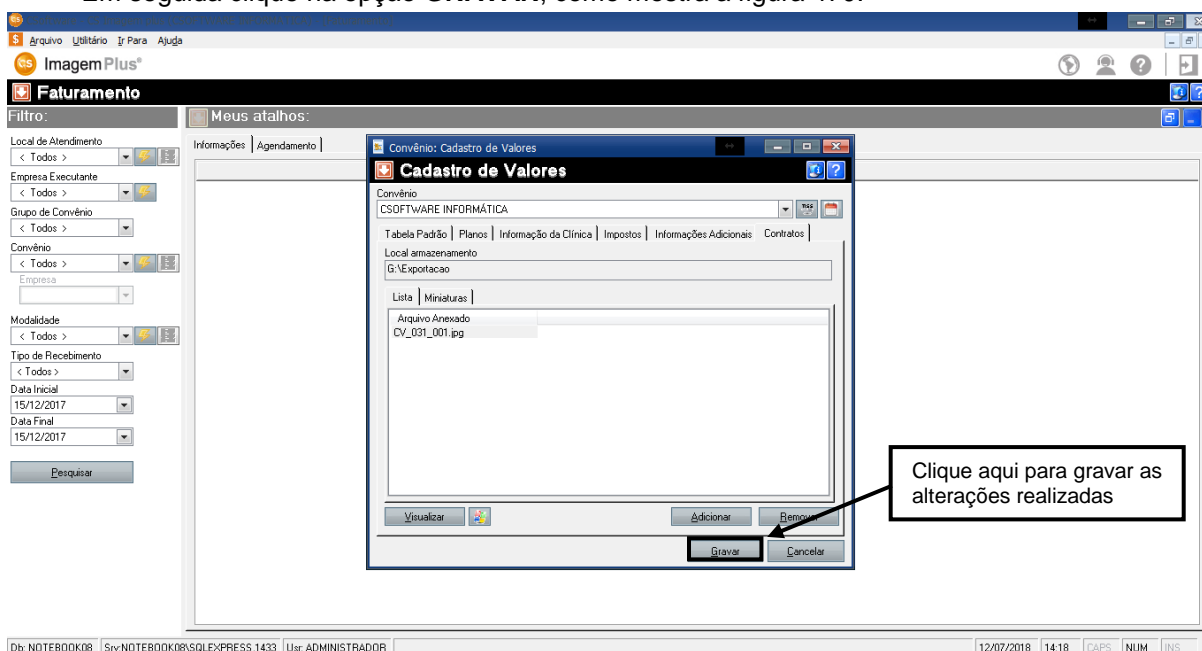

Figura 471

Ao clicar na opção **FATURAMENTO**, o sistema retornará a seguinte tela como mostra a figura 472.

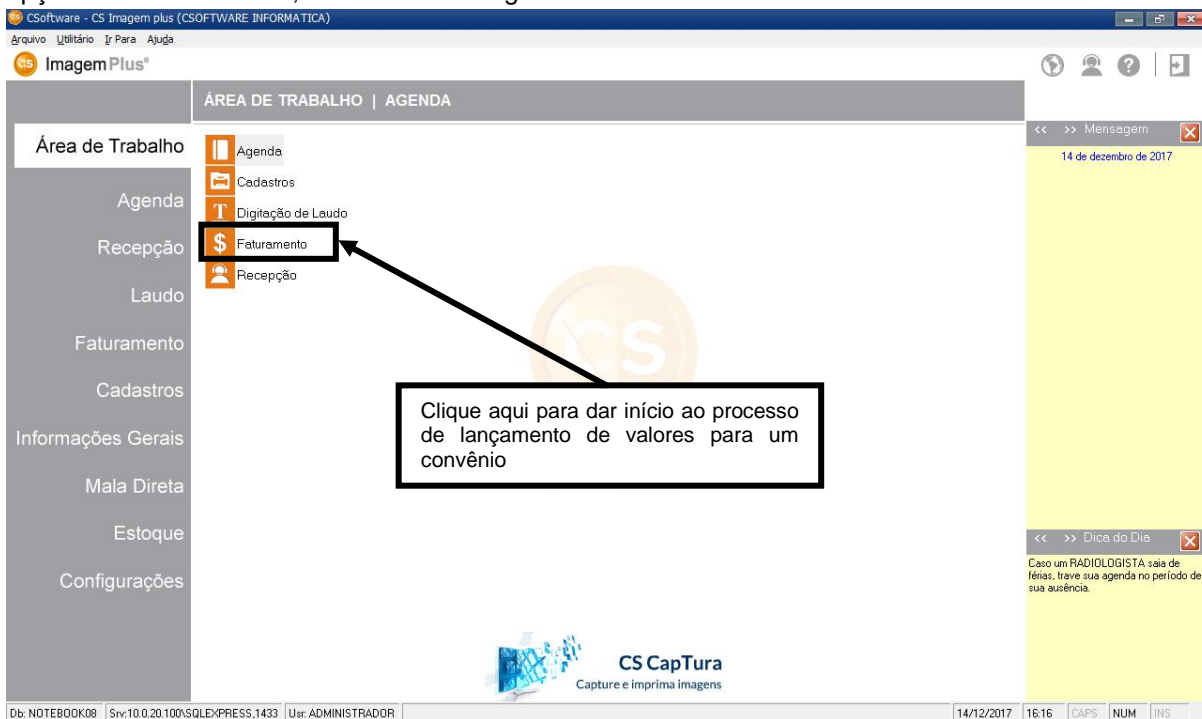

Figura 472

Em seguida clique no **MENU DE OPÇÕES**, como mostra a figura 473.

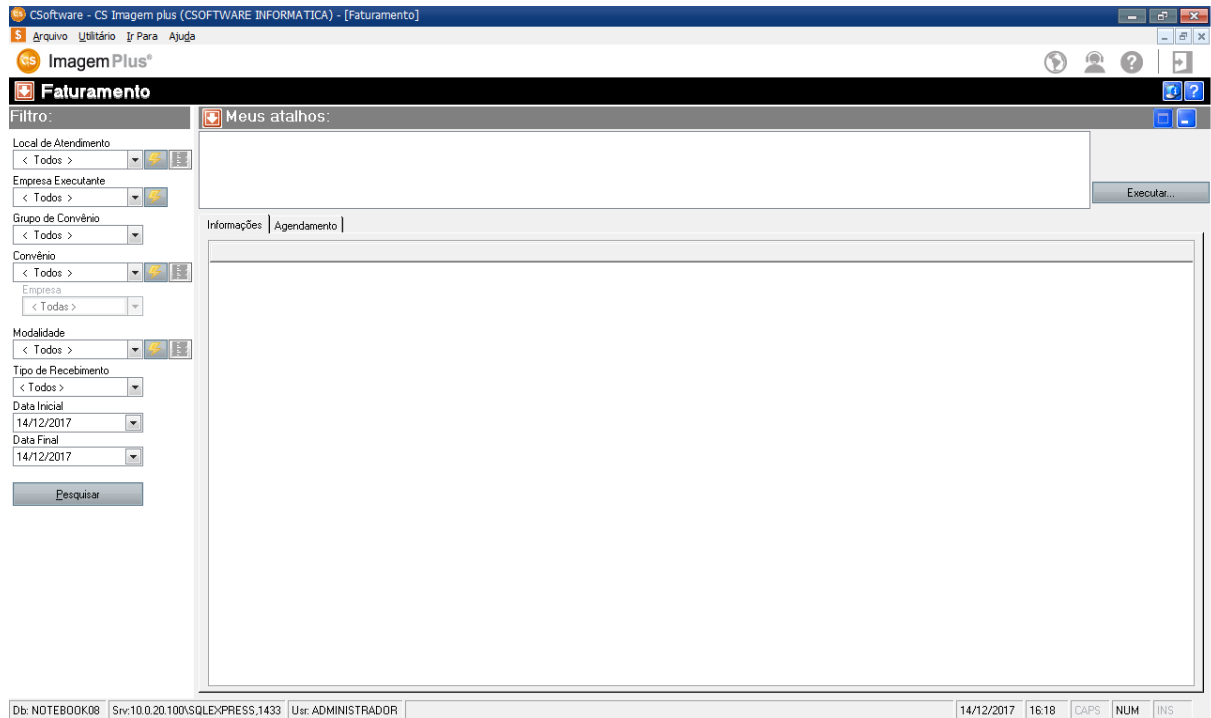

Figura 473

Em seguida selecione a opção **CADASTRO DE VALORES**, como mostra a figura 474.

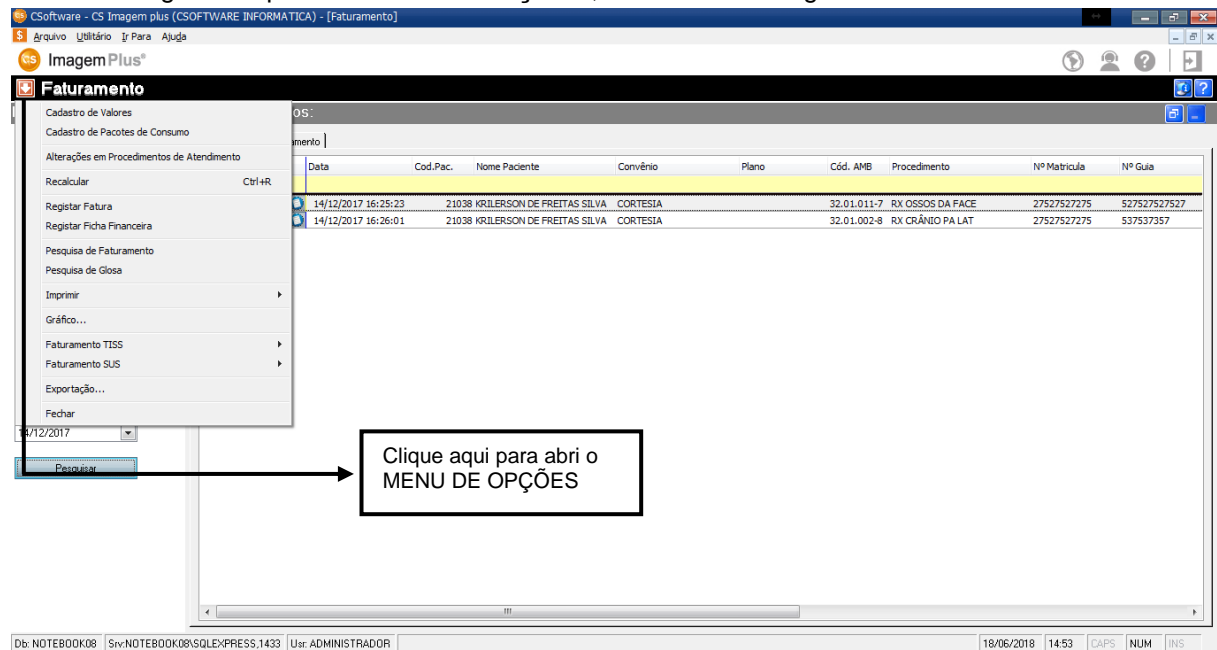

Figura 474

Ao clicar na opção **CADASTRO DE VALORES** o sistema retornará a seguinte tela como mostra a figura 475.

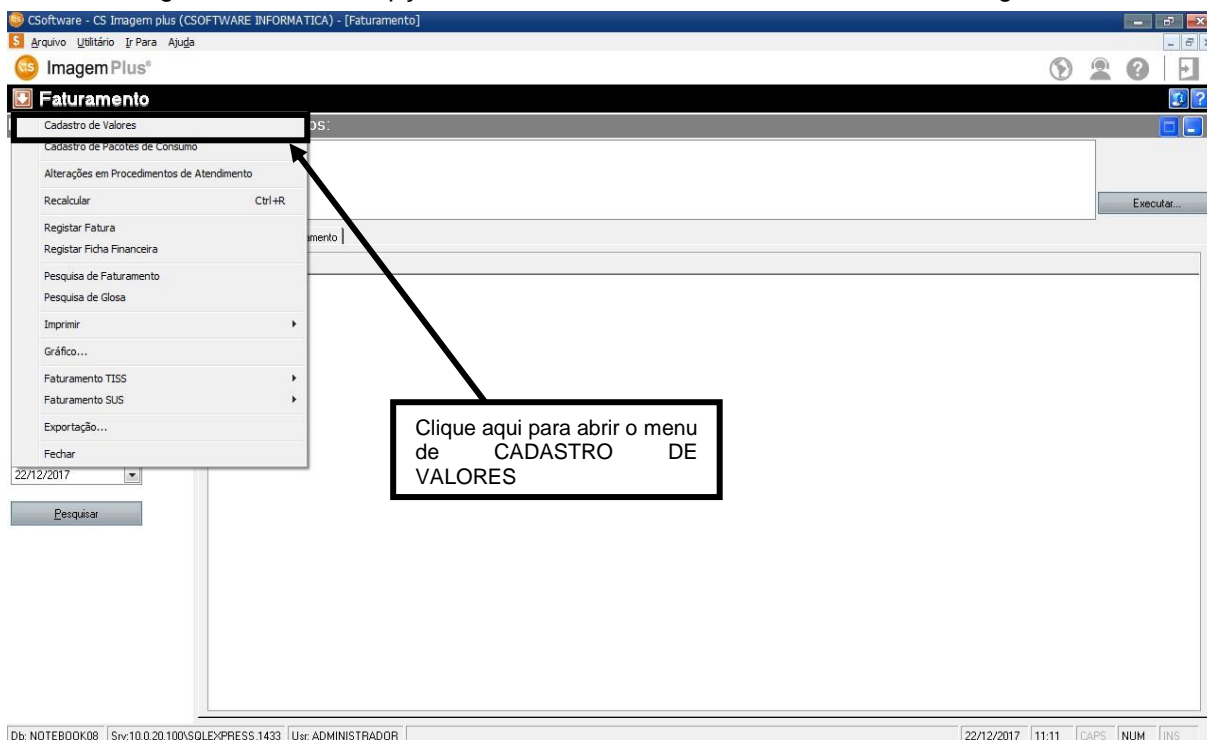

Figura 475

Ao abrir a tela de **CADASTRO DE VALORES** iremos selecionar o **CONVÊNIO** o qual desejamos trabalhar, como mostra a figura 476.

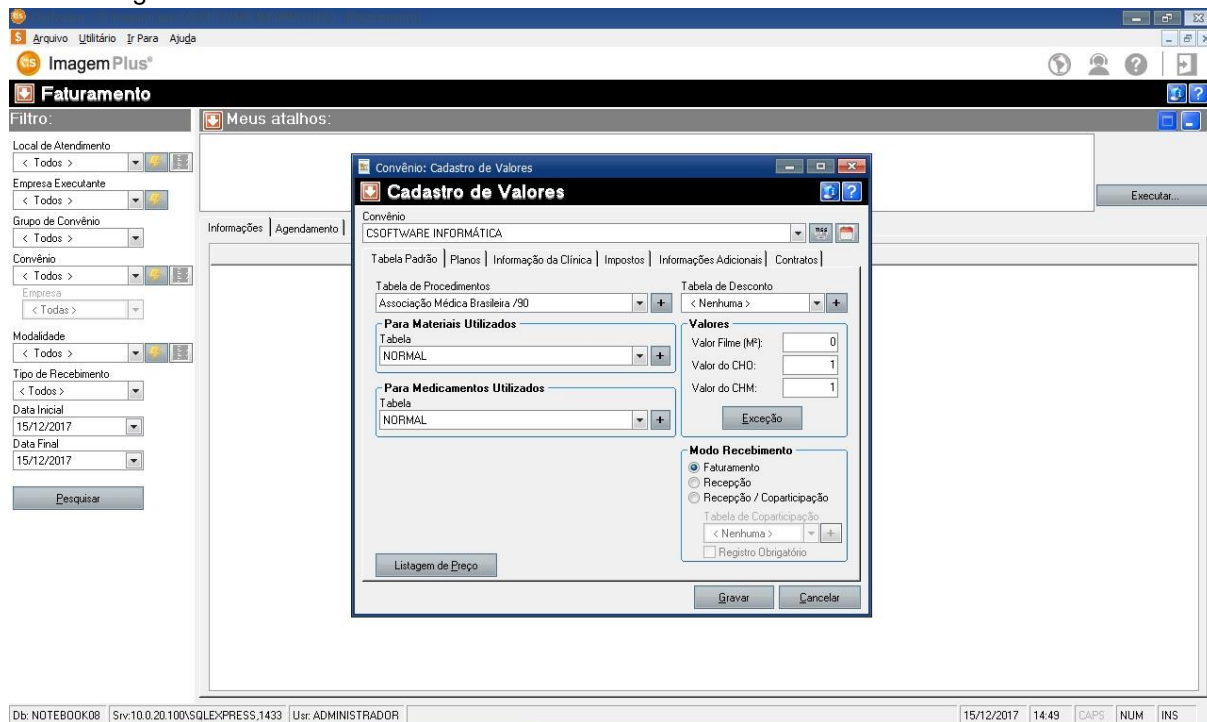

Figura 476

Em seguida clique na opção **CONTRATOS**, como mostra a figura 477.

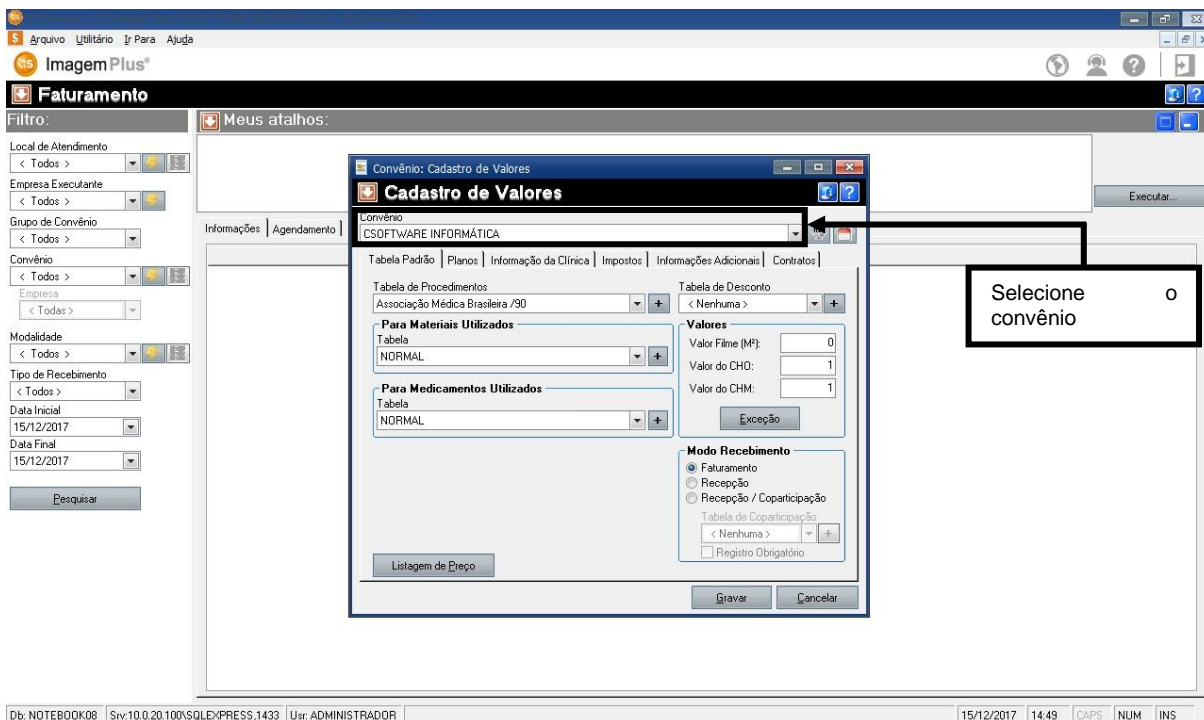

Figura 477

Em seguida clique na opção **ADICIONAR**, como mostra a figura 478.

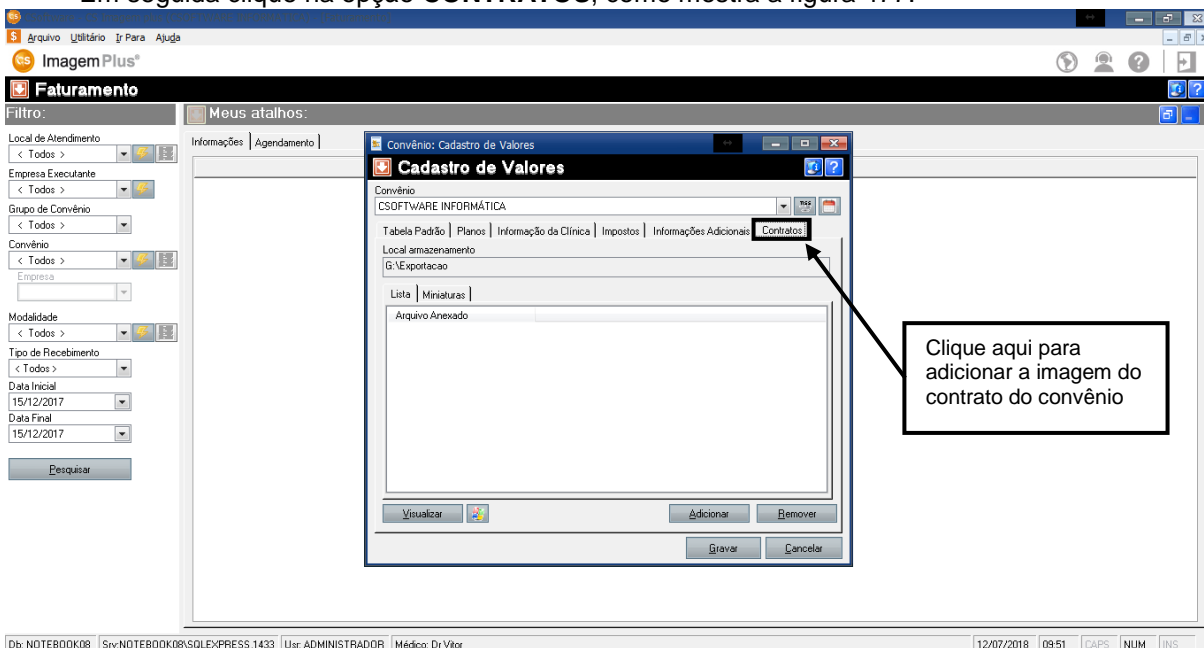

Figura 478

Ao clicar em **ADICIONAR**, o sistema retornará a seguinte tela como mostra a figura 479.

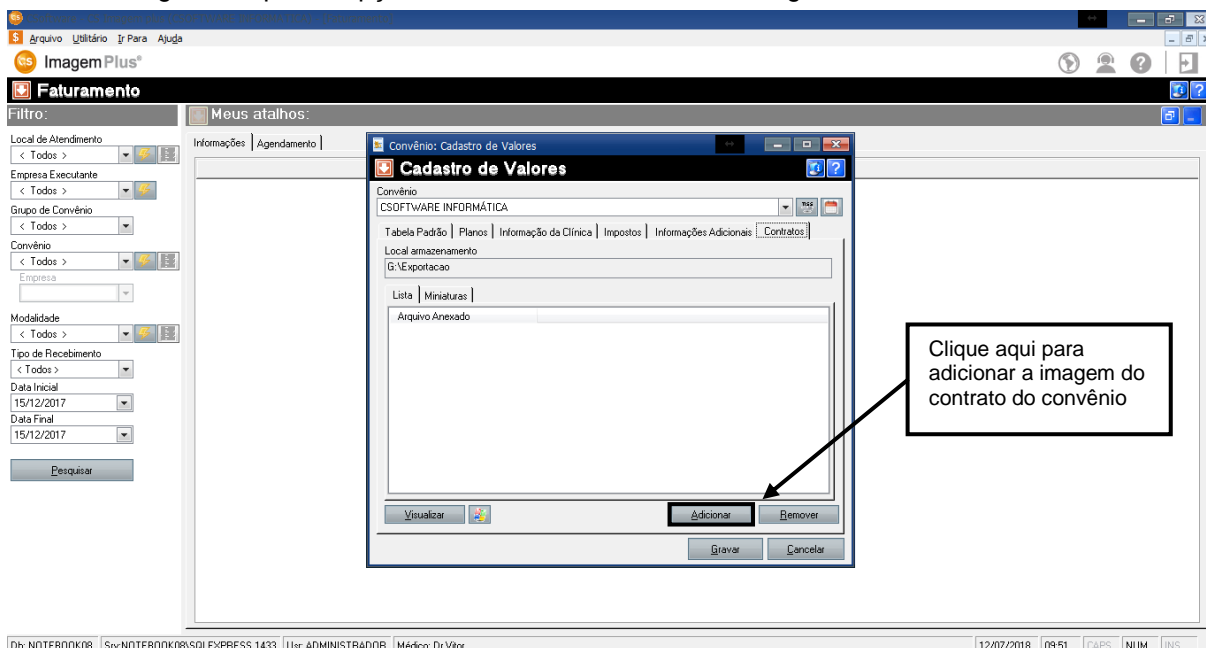

Figura 479

Em seguida clique na opção **INSERIR ARQUIVO**, como mostra a figura 480.

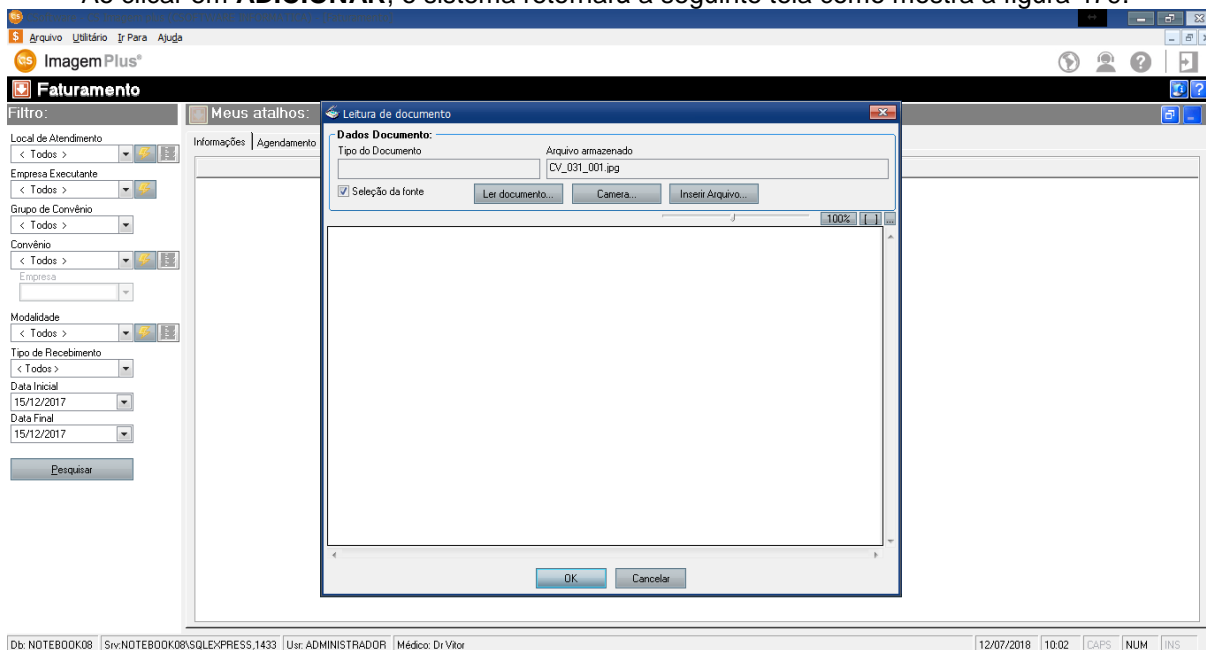

Figura 480

O clicar na opção **INSERIR ARQUIVO**, o sistema retornará a seguinte tela como mostra a figura 481.

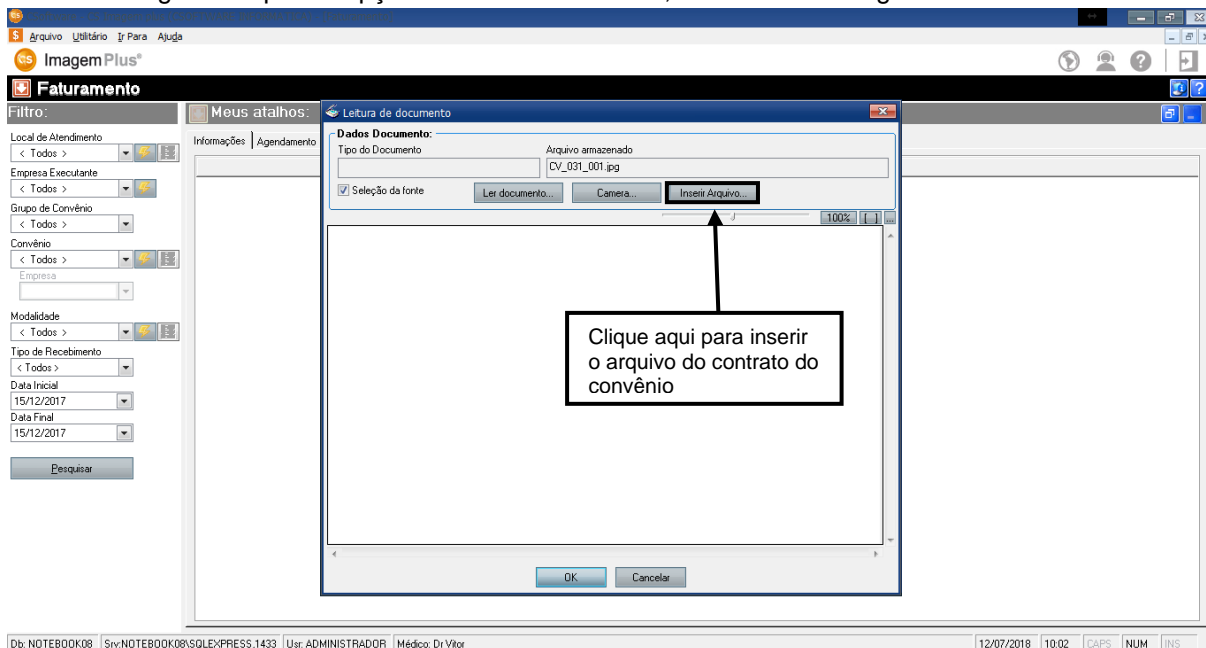

Figura 481

Em seguida selecione o **LOCAL** onde está o arquivo, como mostra a figura 482.

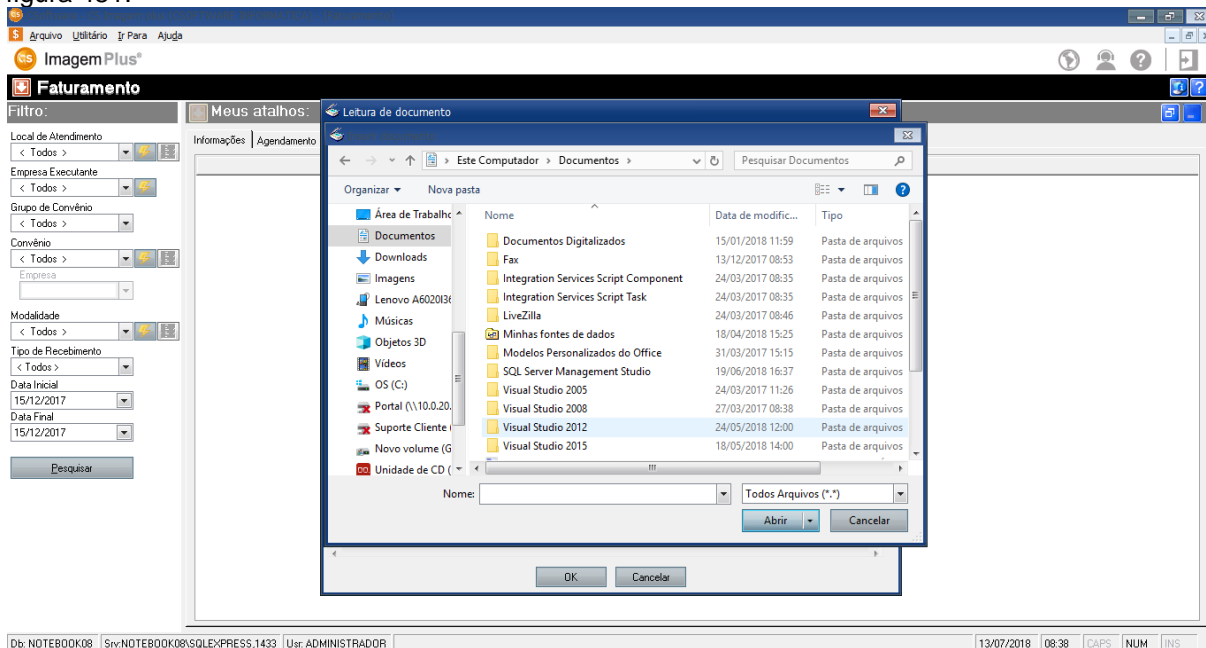

Figura 482

Em seguida selecione o **ARQUIVO**, como mostra a figura 483.

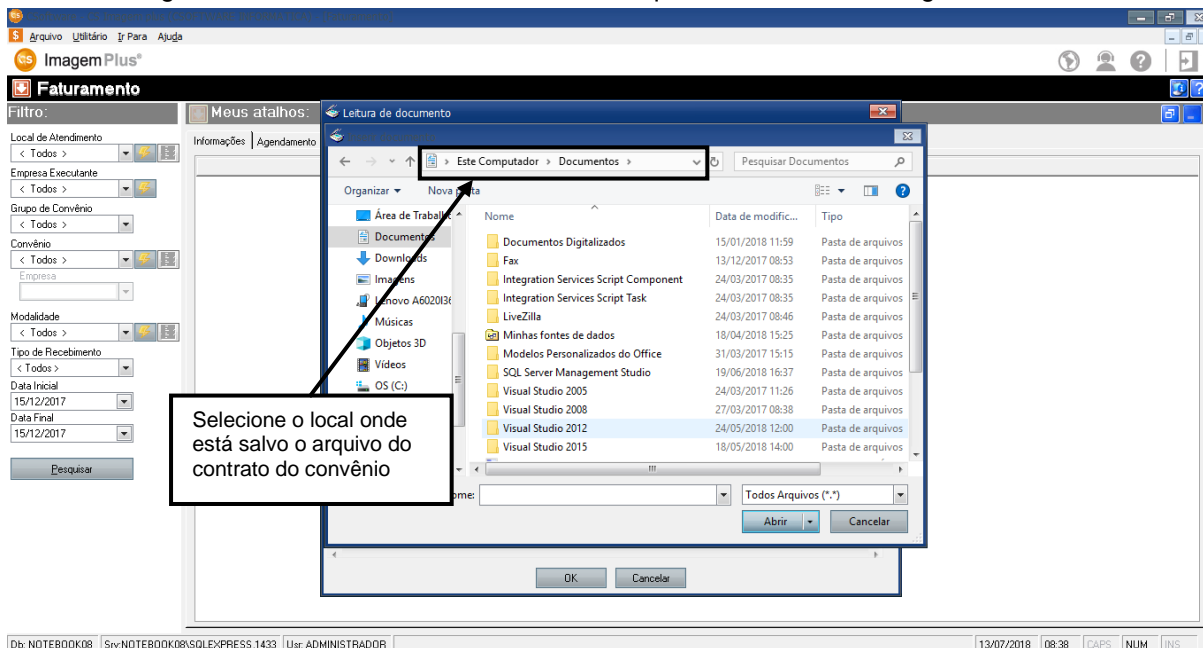

Figura 483

Em seguida clique na opção **ABRIR**, como mostra a figura 484.

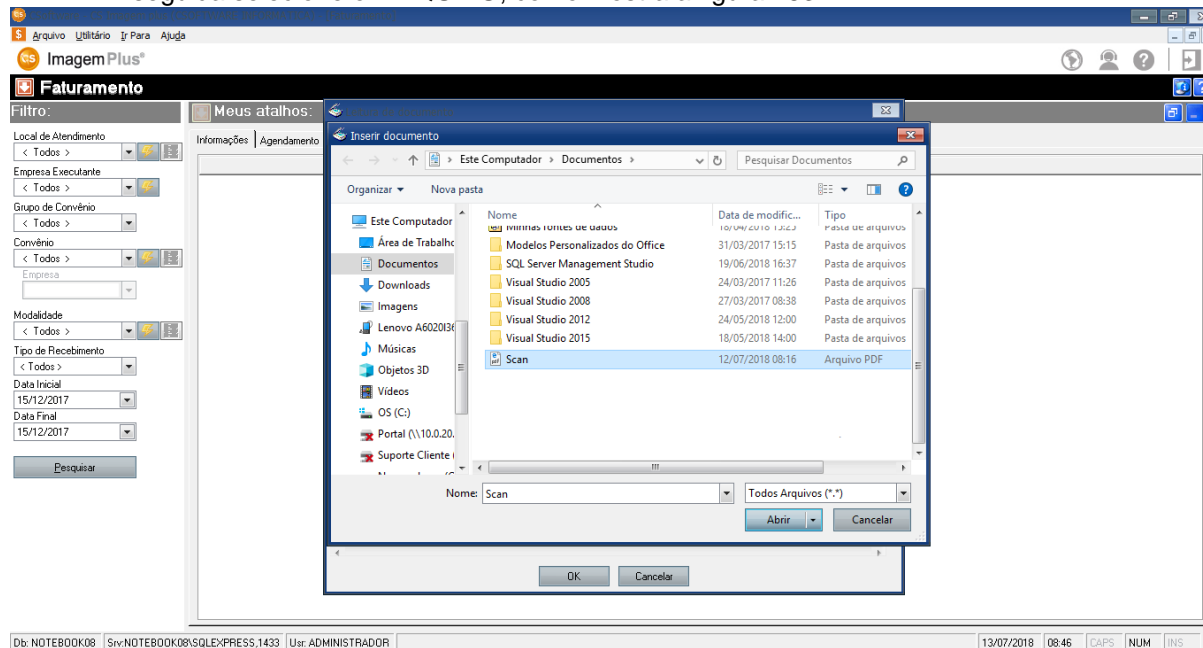

Figura 484

Ao clicar em **ABRIR**, o sistema retornará a seguinte tela, como mostra a figura 485.

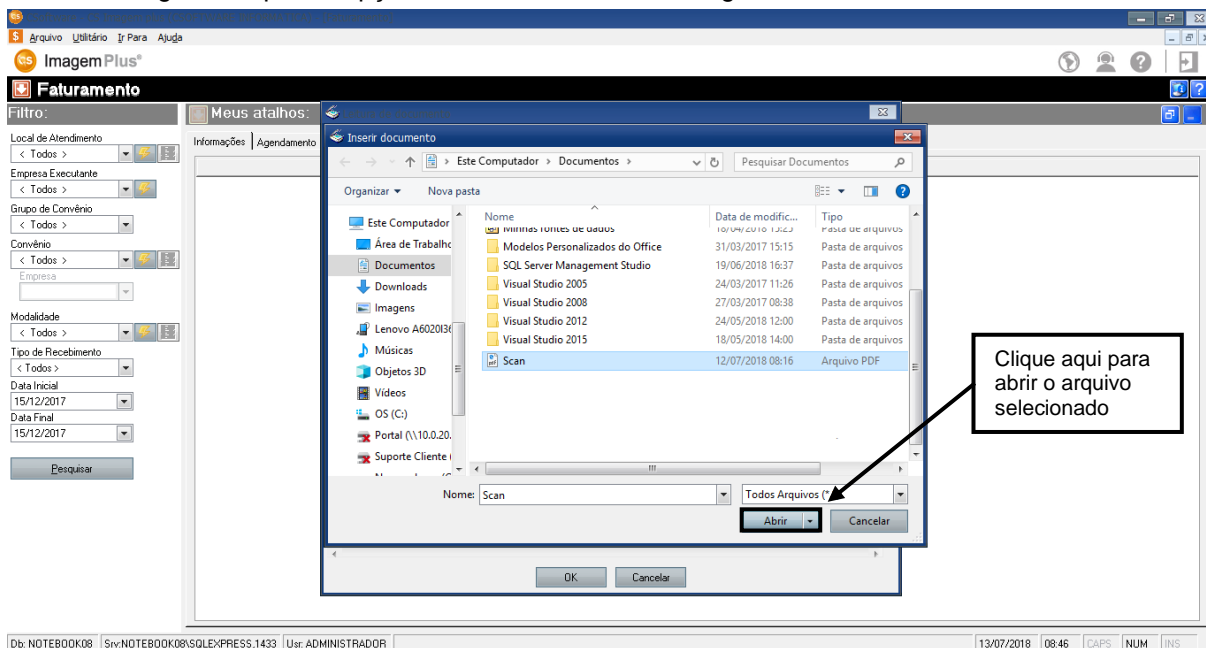

Figura 485

Em seguida clique na opção **OK**, como mostra a figura 486.

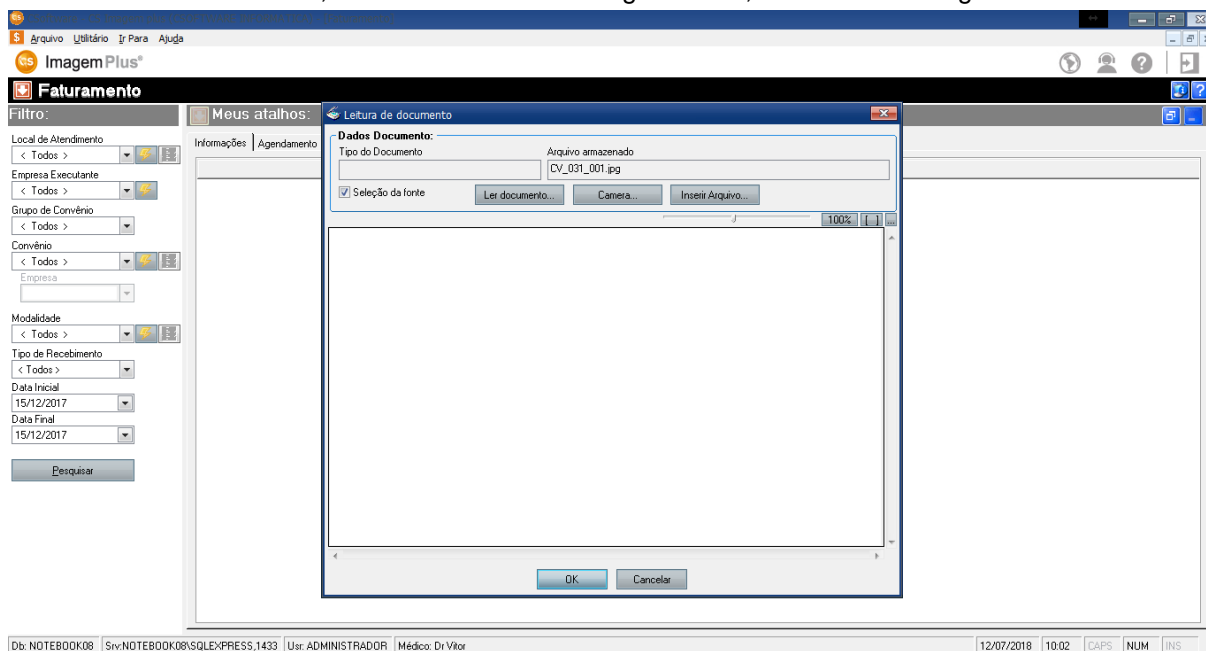

Figura 486

Ao clicar em **OK**, o sistema retornará a seguinte tela como mostra a figura 487.

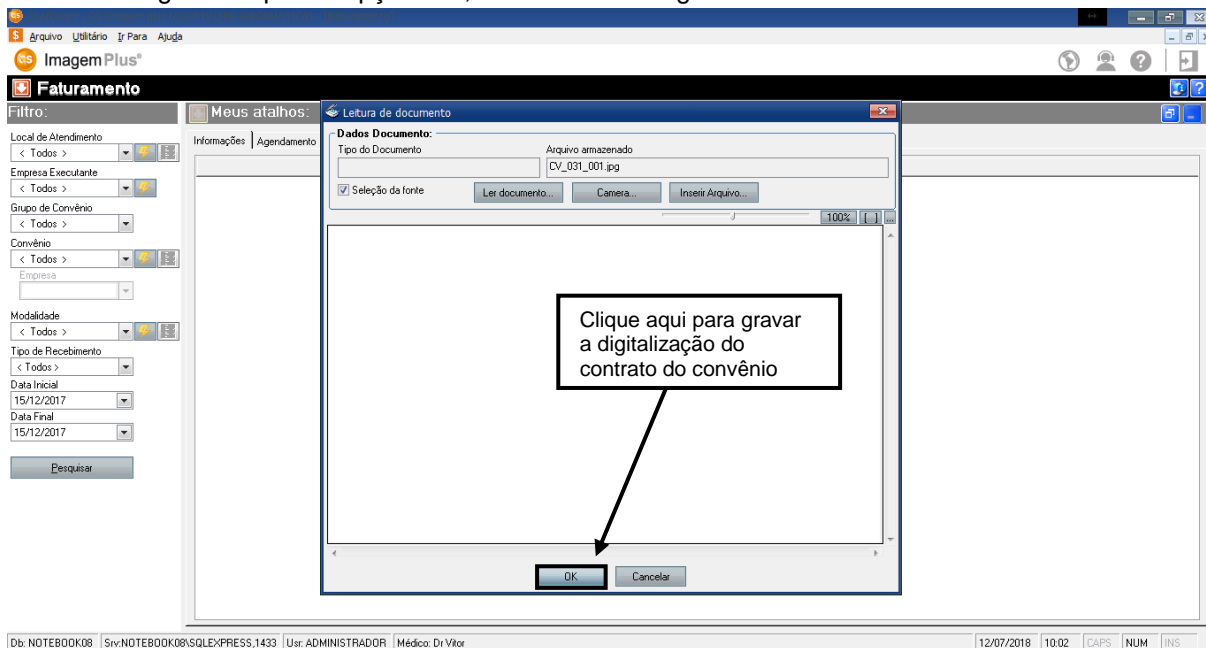

Figura 487

Em seguida clique na opção **GRAVAR**, como mostra a figura 488.

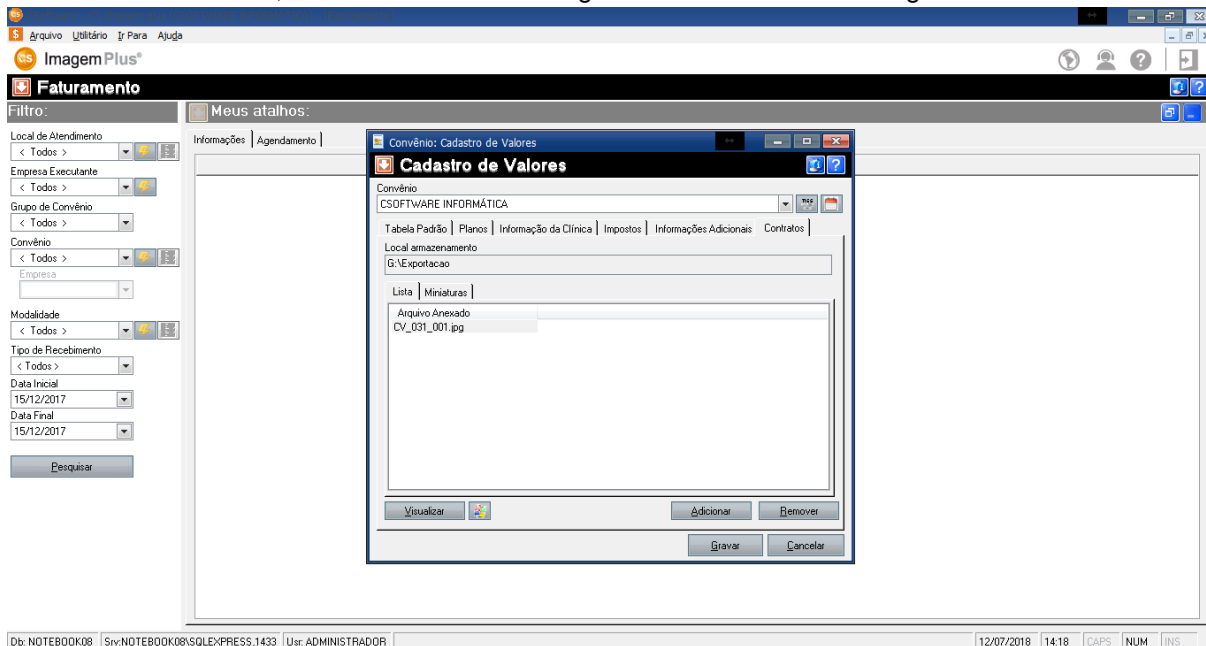

Figura 488

8 – Como Cadastrar um Pacote de Consumo

Para **CADASTRAR PACOTES DE CONSUMO**, é necessário clicar no **MENU DE OPÇÕES** como mostra a figura 489.

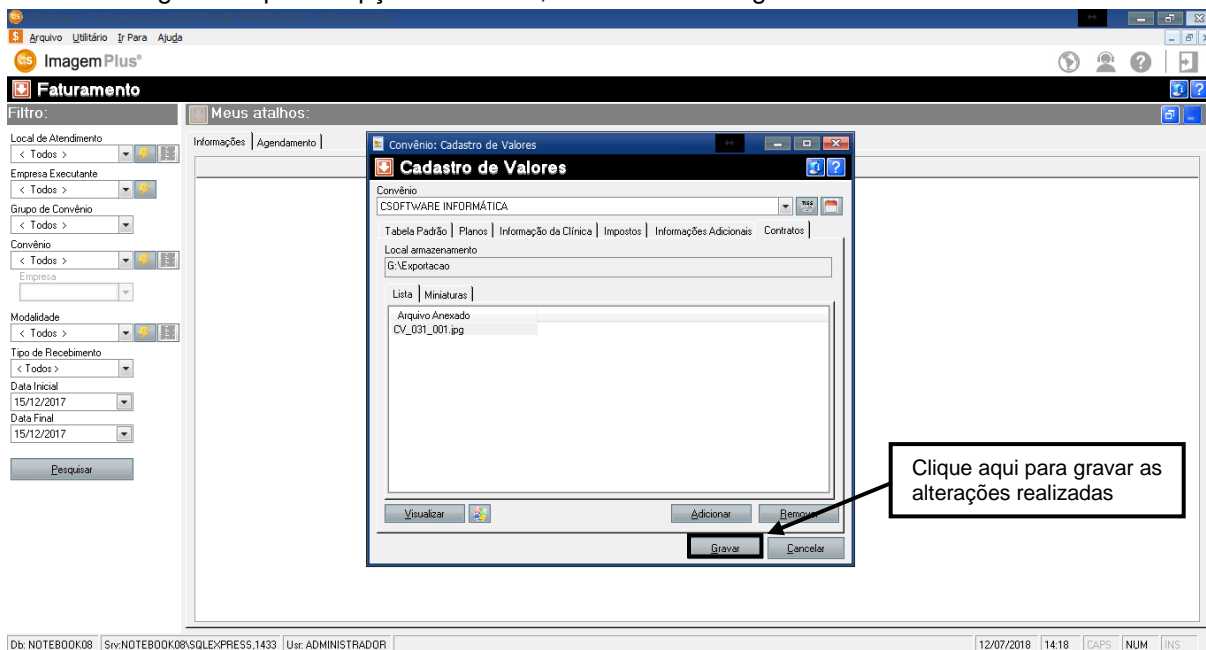

Figura 489

Em seguida na opção **CADASTRO DE PACOTES DE CONSUMO**, como mostra a figura 490.

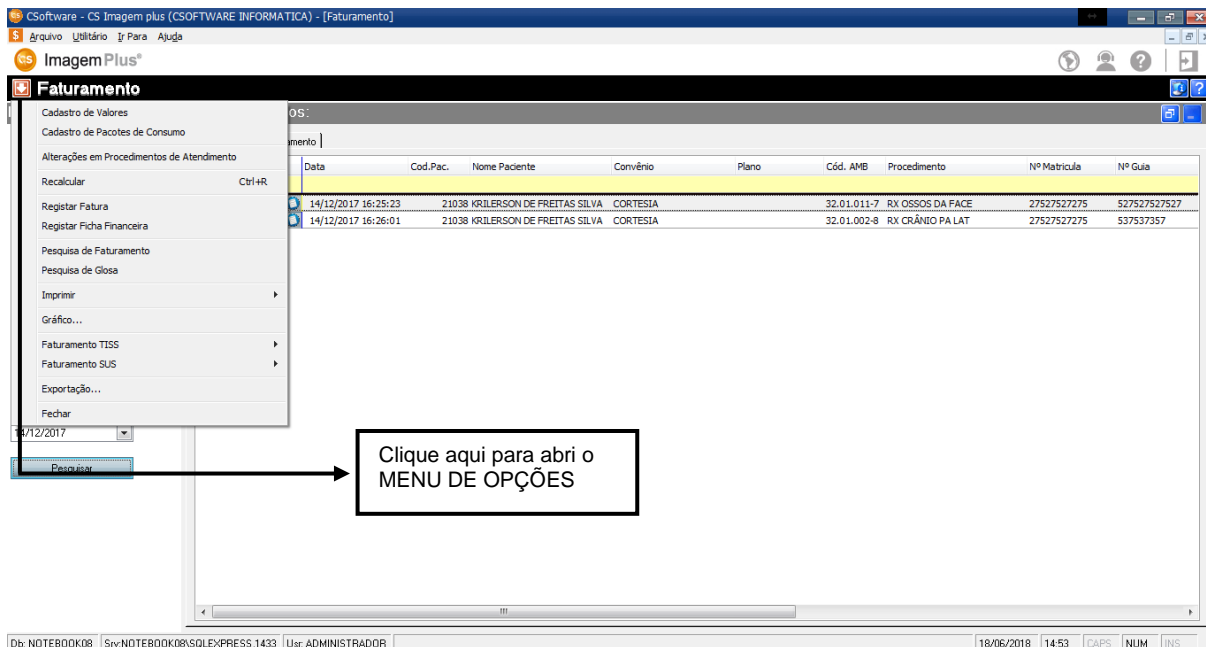

Figura 490

Ao clicar em **CADASTRO DE PACOTES DE CONSUMO**, o sistema retornará a seguinte tela como mostra a figura 491.

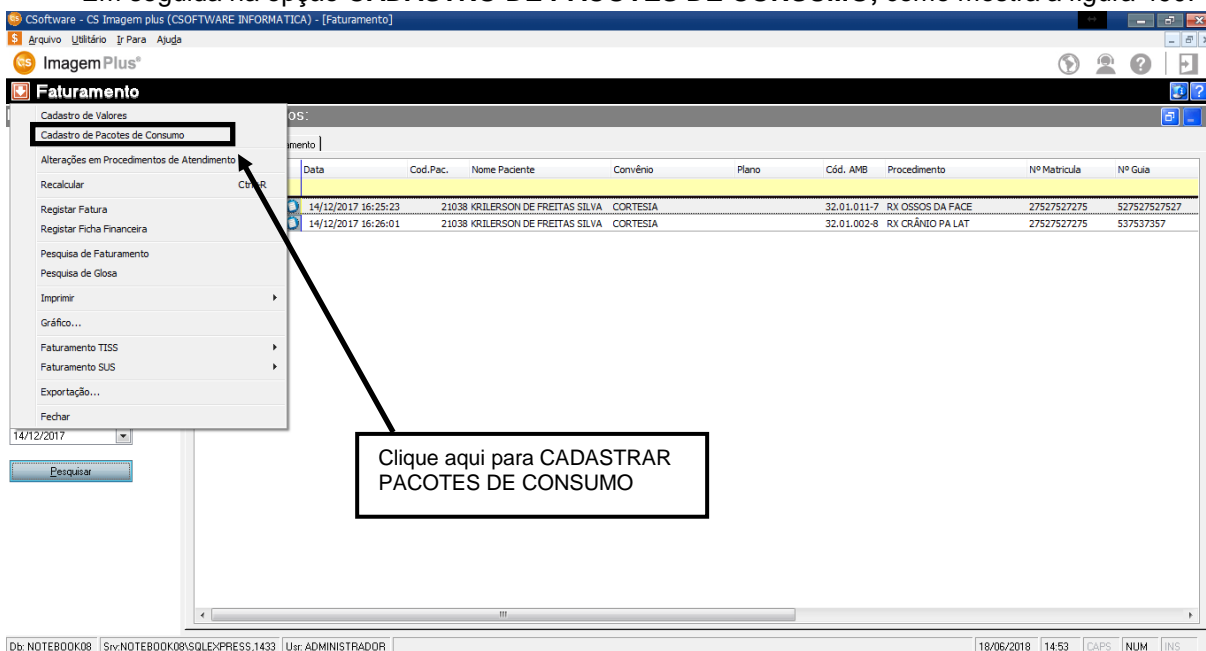

Figura 491

Em seguida clique na opção **+**, para criar o pacote de consumo, como mostra a figura 492.

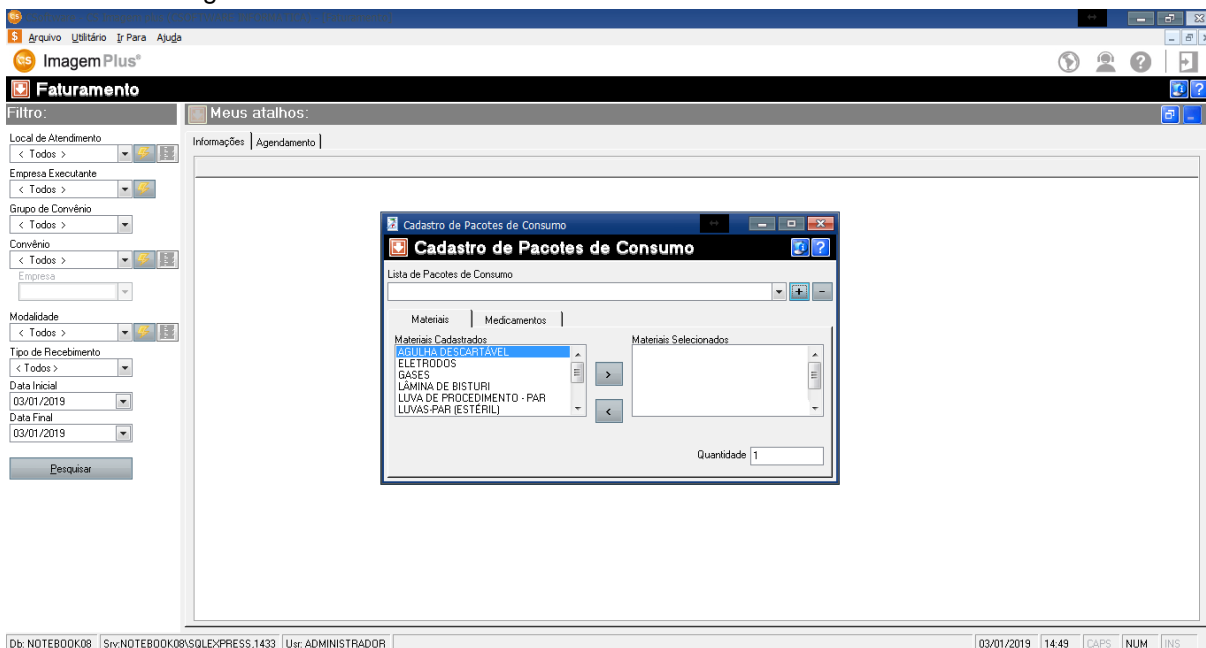

Figura 492

Ao clicar na opção **+**, o sistema retornará a seguinte tela como mostra a figura 493.

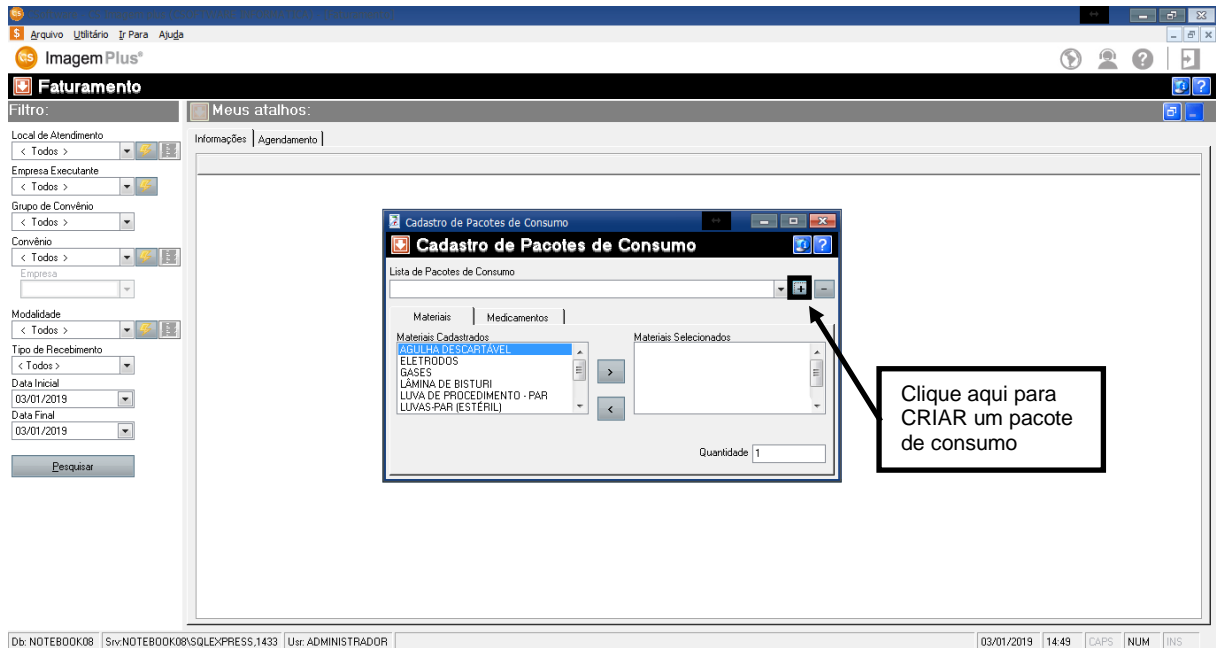

Figura 493

Em seguida digite o nome para o **PACOTE DE CONSUMO** e clique na opção **OK**, como mostra a figura 494.

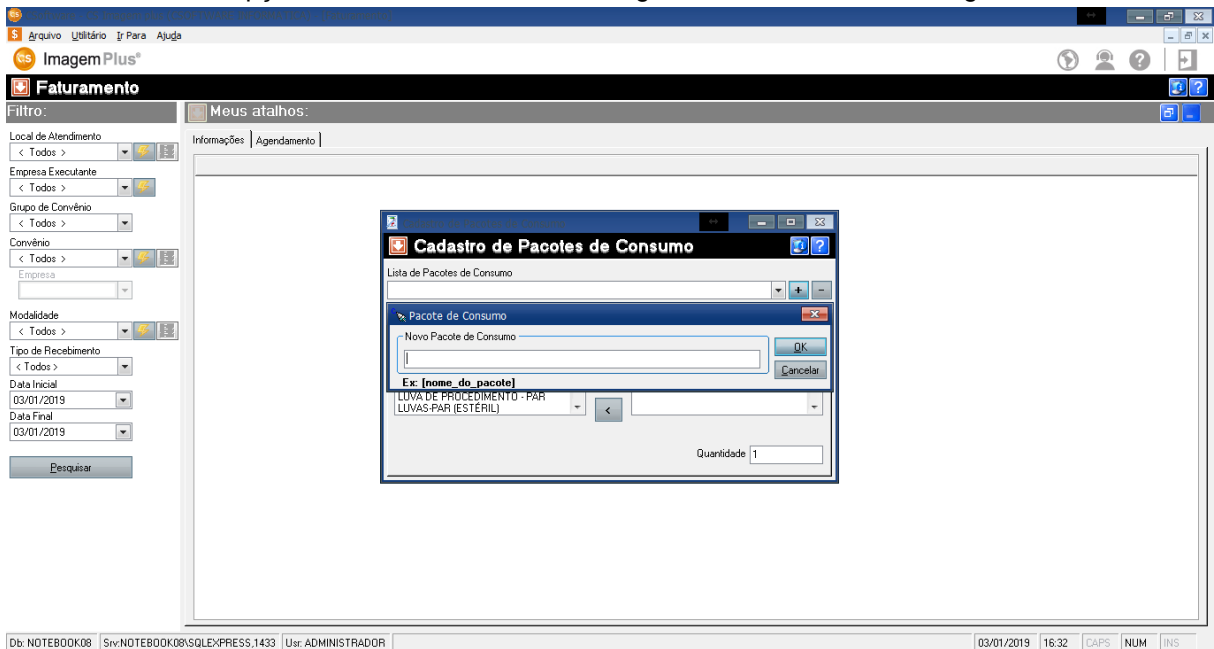

Figura 494

9 - Como Alterar dados de um Atendimento

Para **ALTERAR DADOS DE UM ATENDIMENTO** é necessário clicar no **MENU DE OPÇÕES**, como mostra a figura 495.

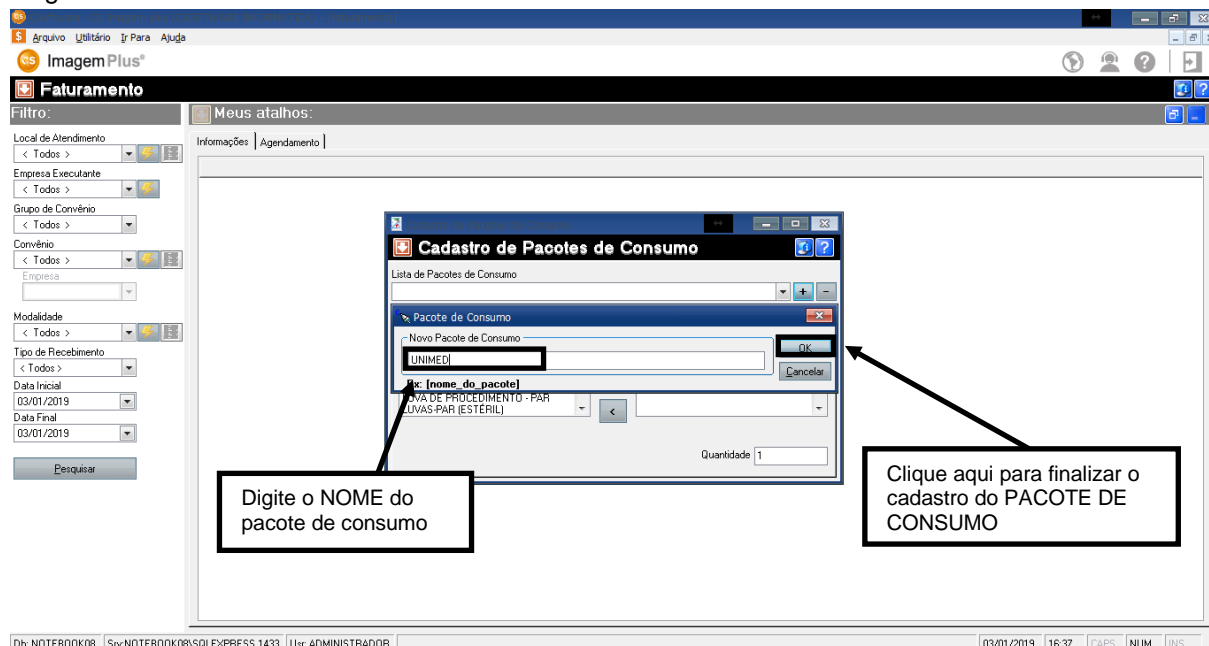

Figura 495

Em seguida clique na opção **ALTERAÇÕES EM PROCEDIMENTOS DE ATENDIMENTO**, como mostra a figura 496.

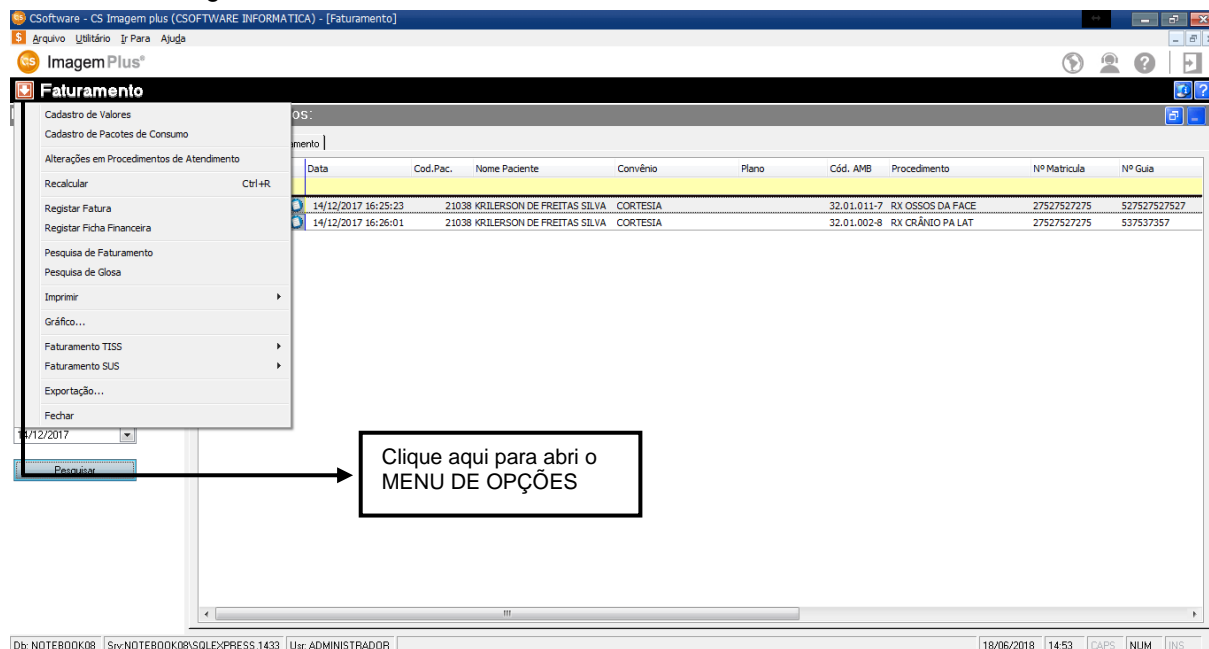

Figura 496

Ao clicar em **ALTERAÇÕES EM PROCEDIMENTOS EM ATENDIMENTO**, o sistema retornará a seguinte tela, como mostra a figura 497.

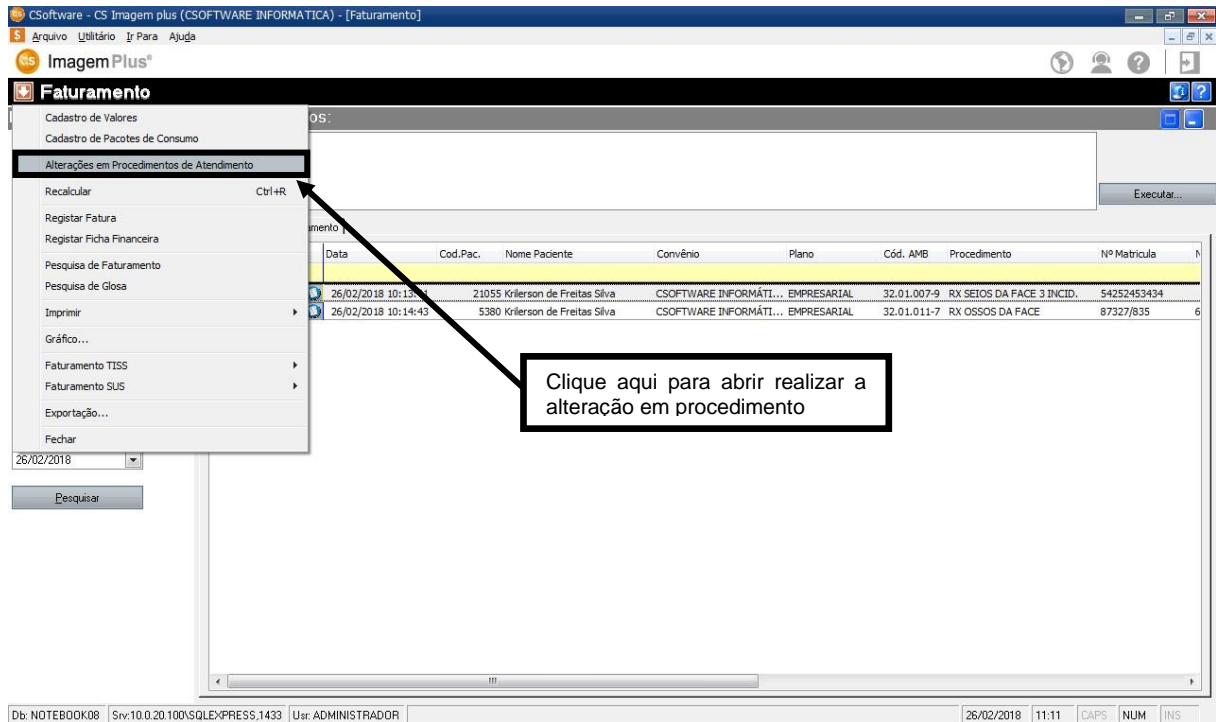

Figura 497

Em seguida digite o número do atendimento e em seguida aperte a tecla **ENTER**, como mostra a figura 498.

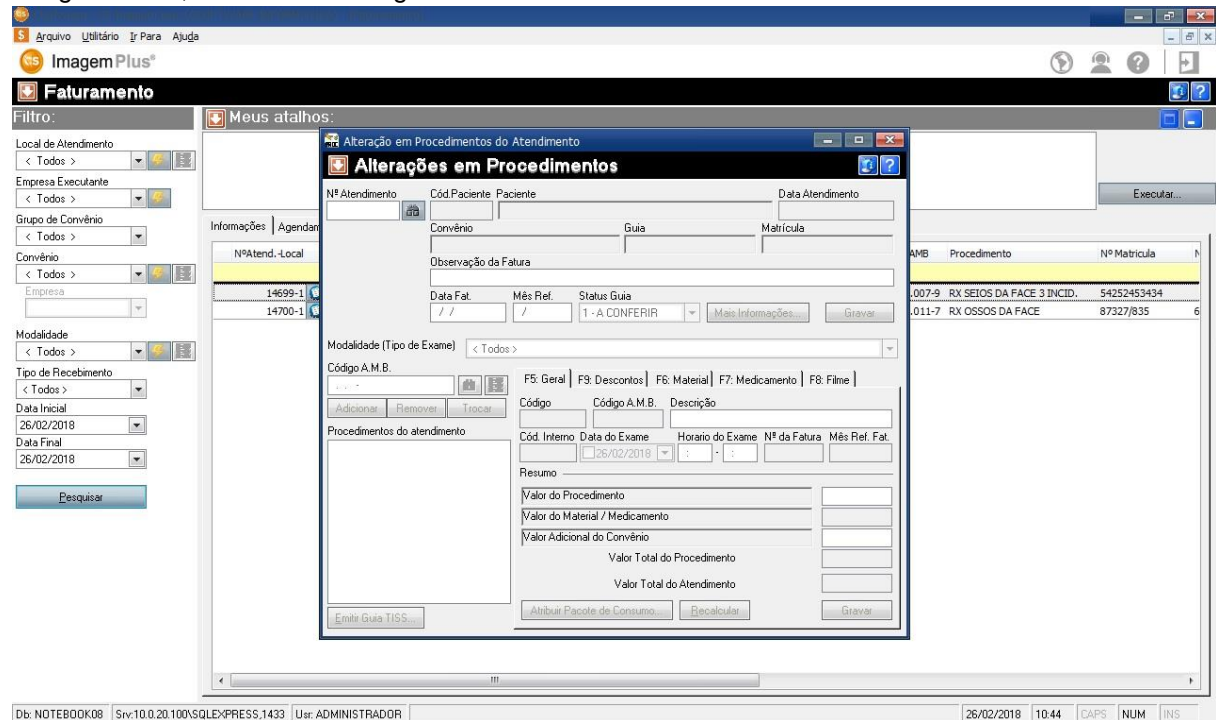

Figura 498

Para alterar os dados do atendimento, clique na opção **MAIS INFORMAÇÕES**, como mostra a figura 499.

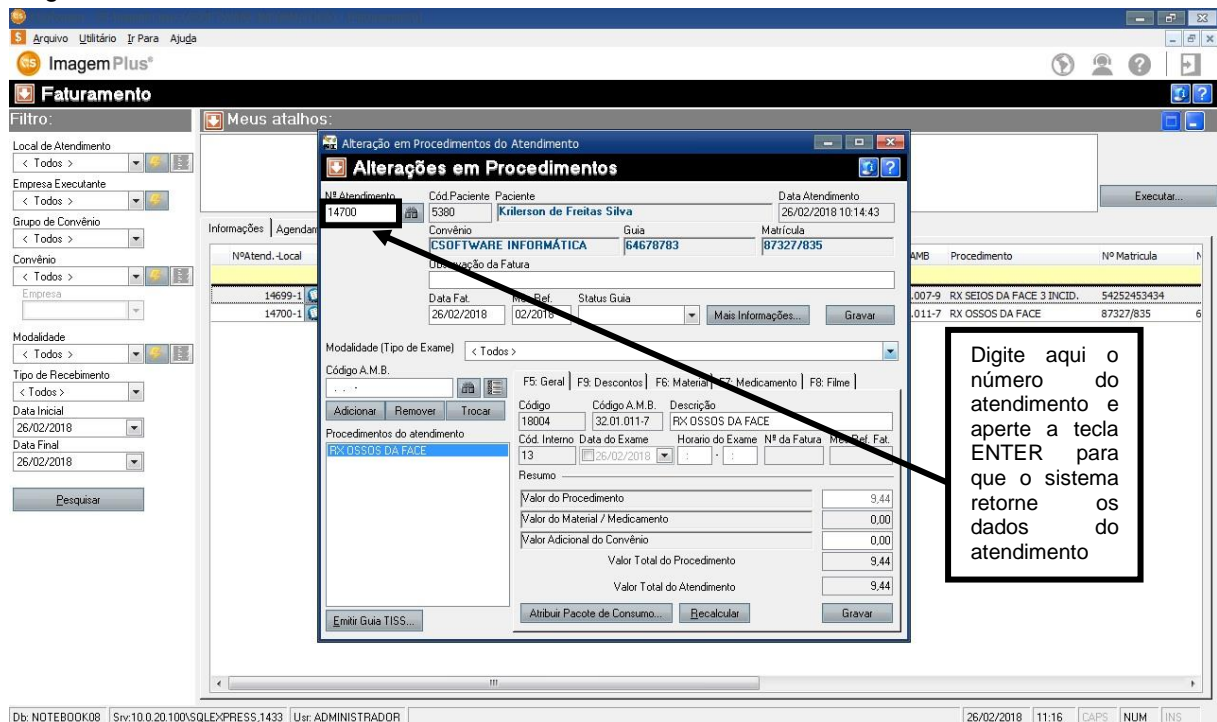

Figura 499

Ao clicar em **MAIS INFORMAÇÕES**, o sistema retornará a seguinte tela, como mostra a figura 500.

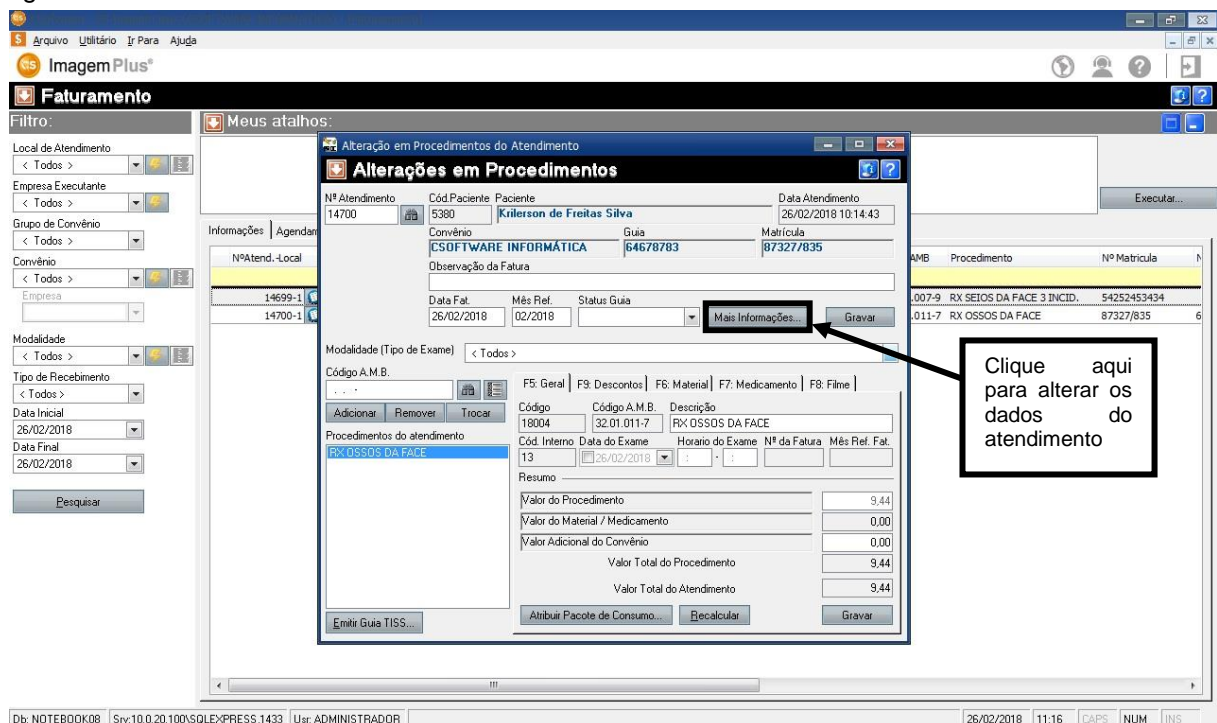

Figura 500

Em seguida altere os dados necessários como mostra a figura 501.

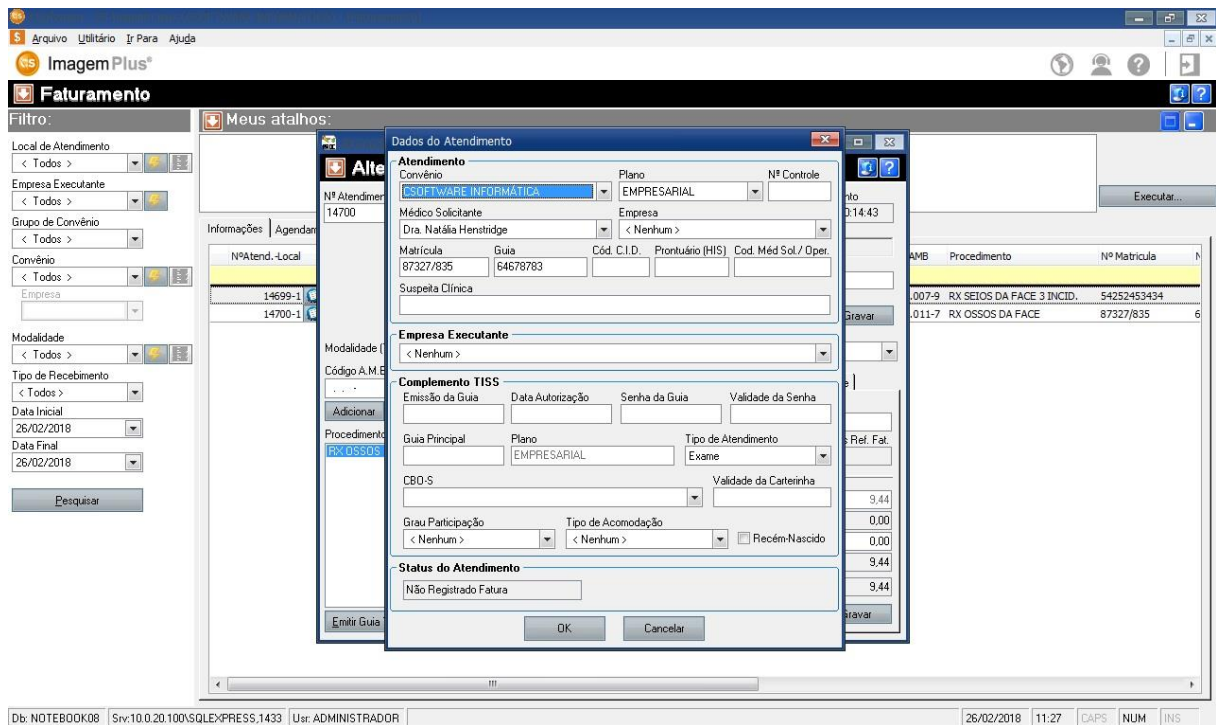

Figura 501

Em seguida clique na opção **OK**, como mostra a figura 502.

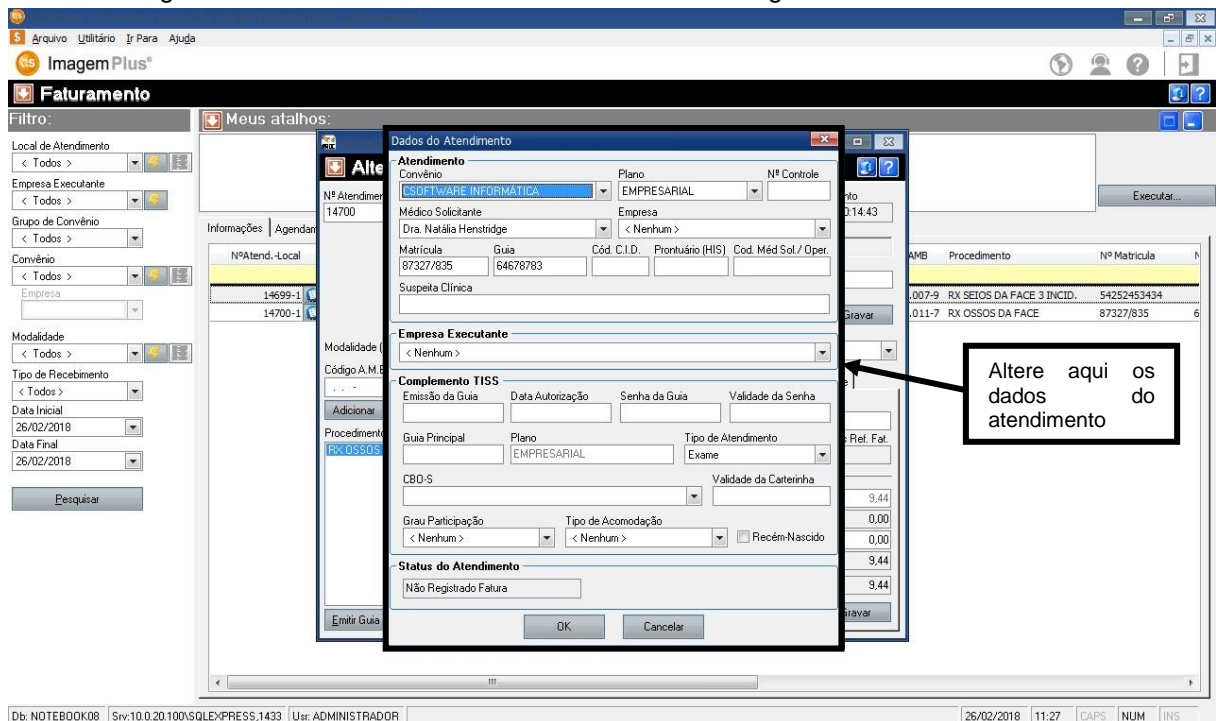

Figura 502

Ao clicar em **OK**, o sistema retornará a seguinte tela, como mostra a figura 503.

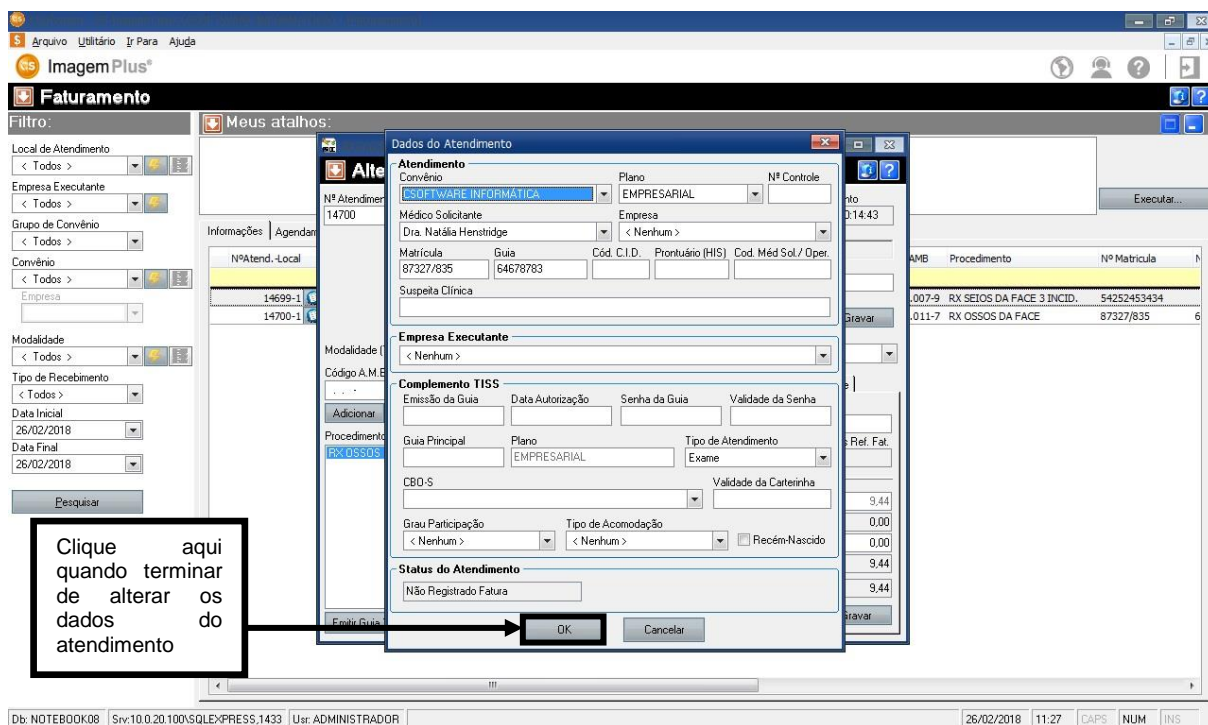

Figura 503

Em seguida clique na opção **GRAVAR**, como mostra a figura 504.

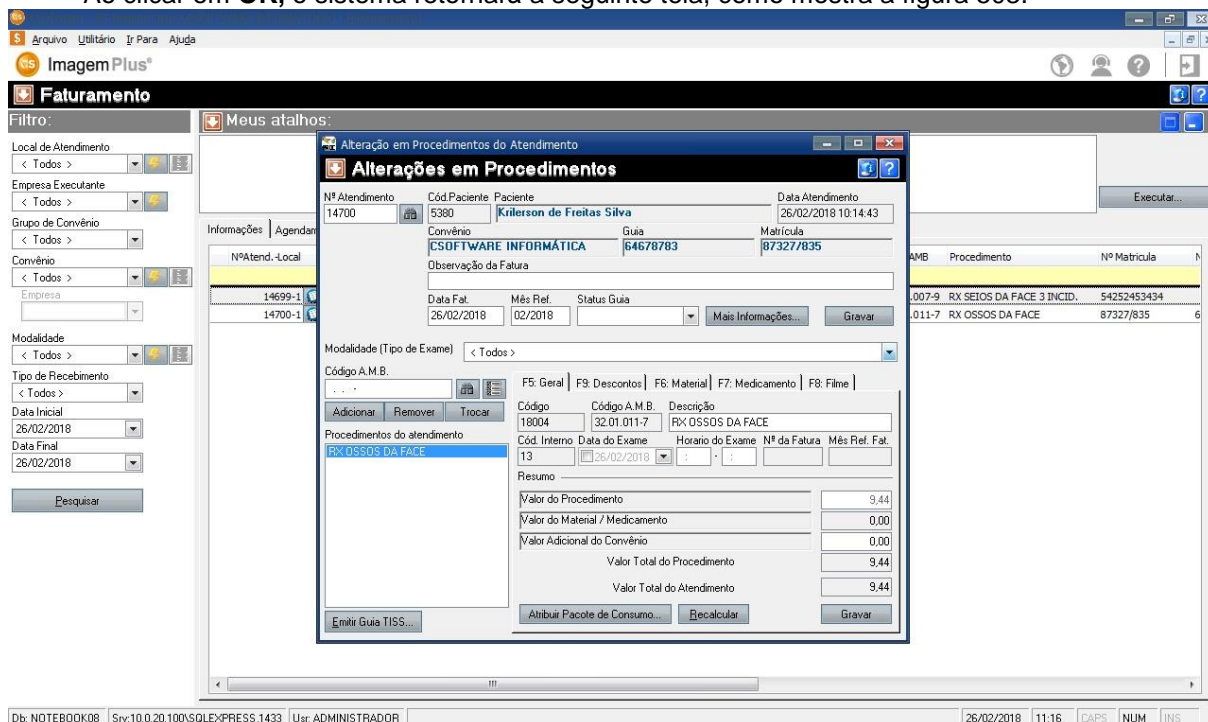

Figura 504

9.1- Como Alterar Exame Registrado Errado

Para alterar um **EXAME REGISTRADO ERRADO**, é necessário estar na tela de **ALTERAÇÃO DE PROCEDIMENTOS** como mostra a figura 505.

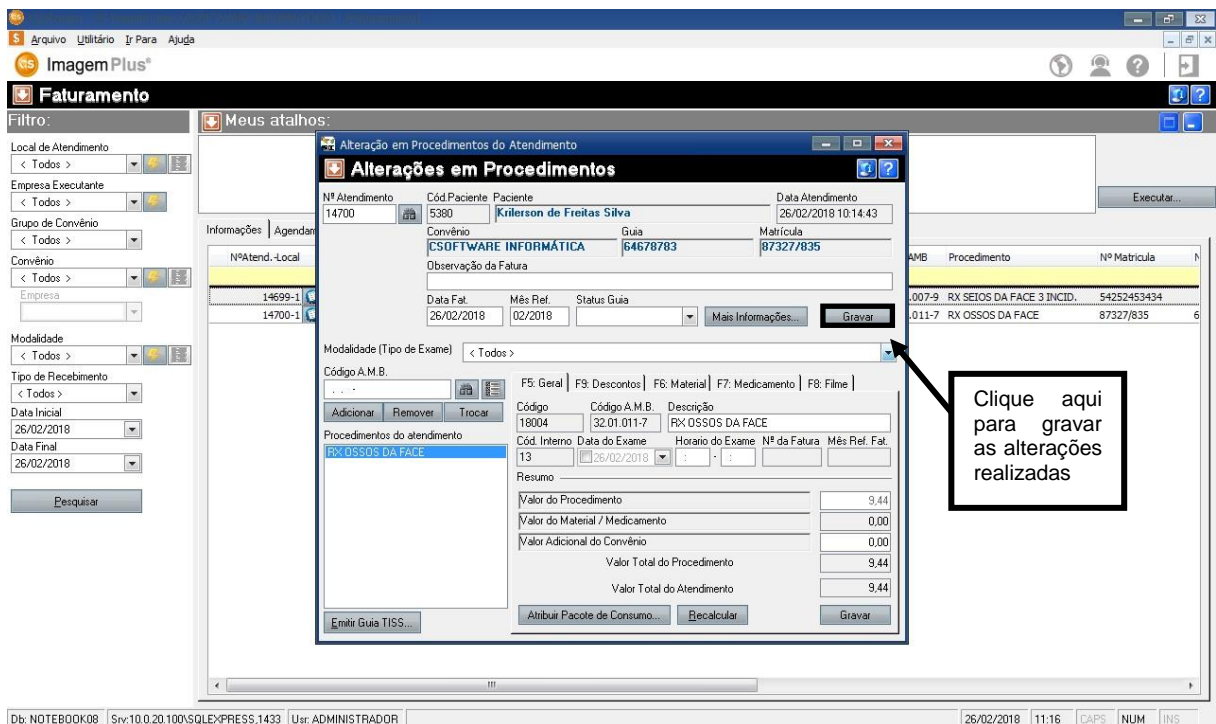

Figura 505

Em seguida digite o número do atendimento e aperte a tecla **ENTER** como mostra a figura 506.

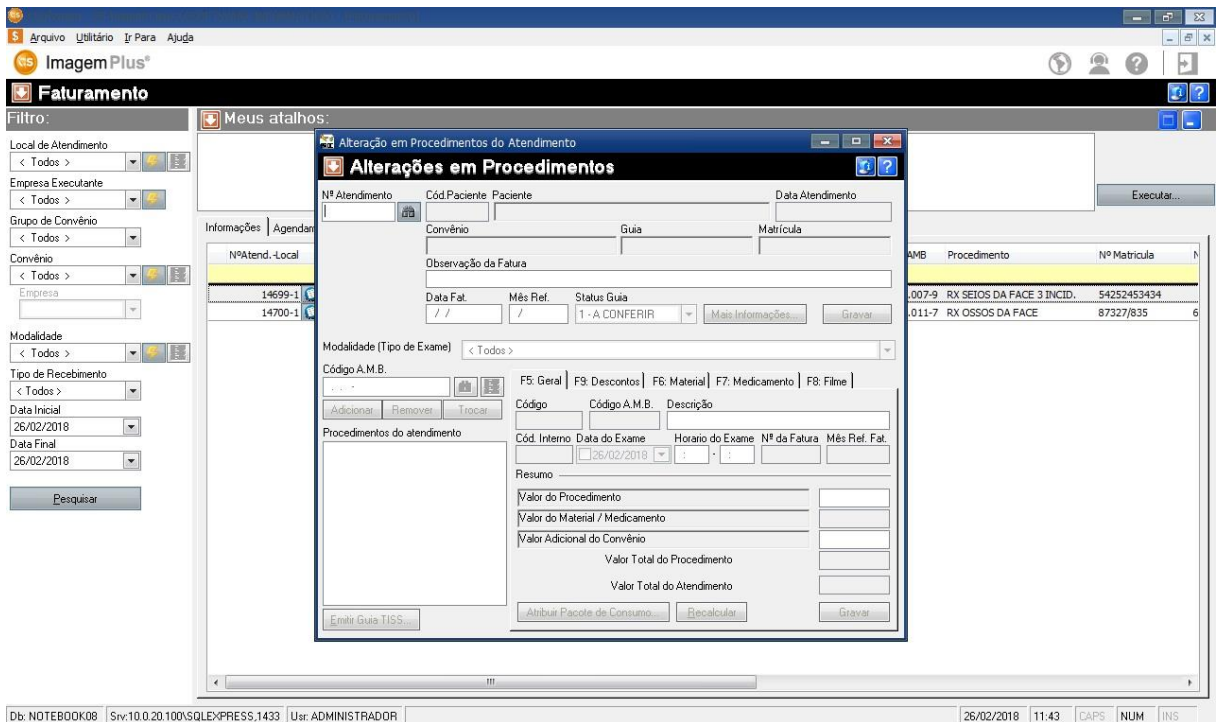

Figura 506

Em seguida selecione o exame desejado e clique na opção **TROCAR**, como mostra a figura 507.

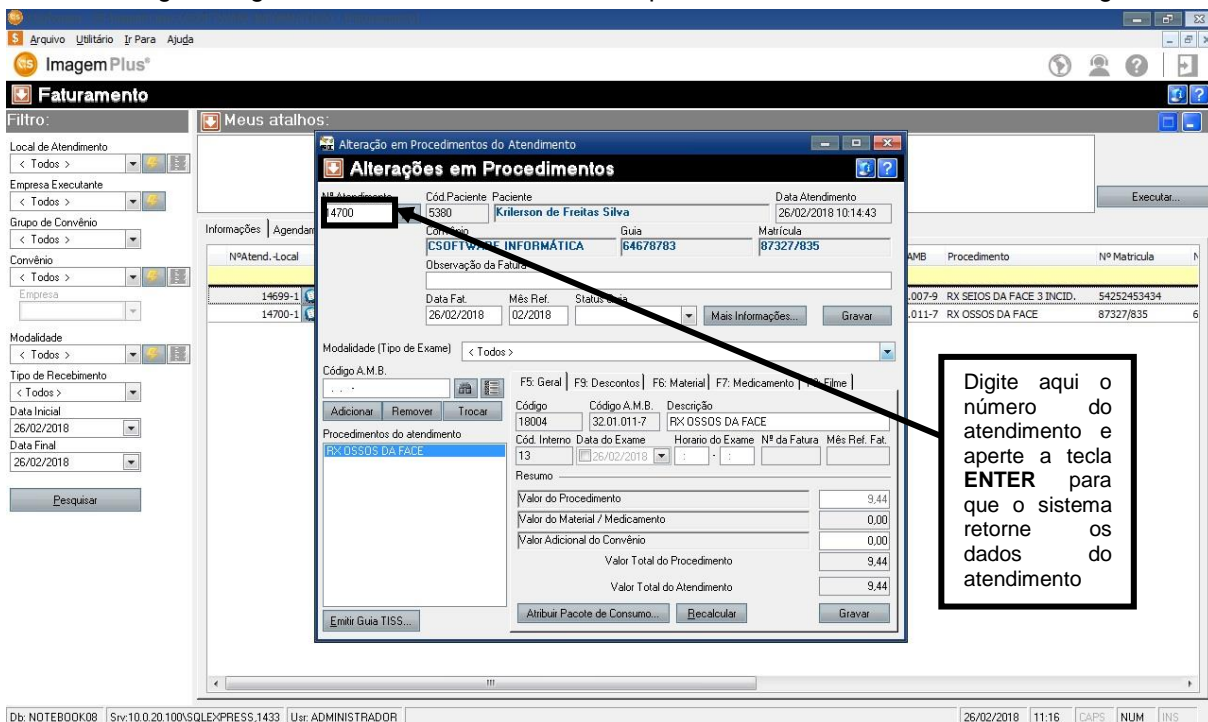

Figura 507

Ao clicar em **TROCAR**, o sistema retornará a seguinte tela, como mostra a figura 508.

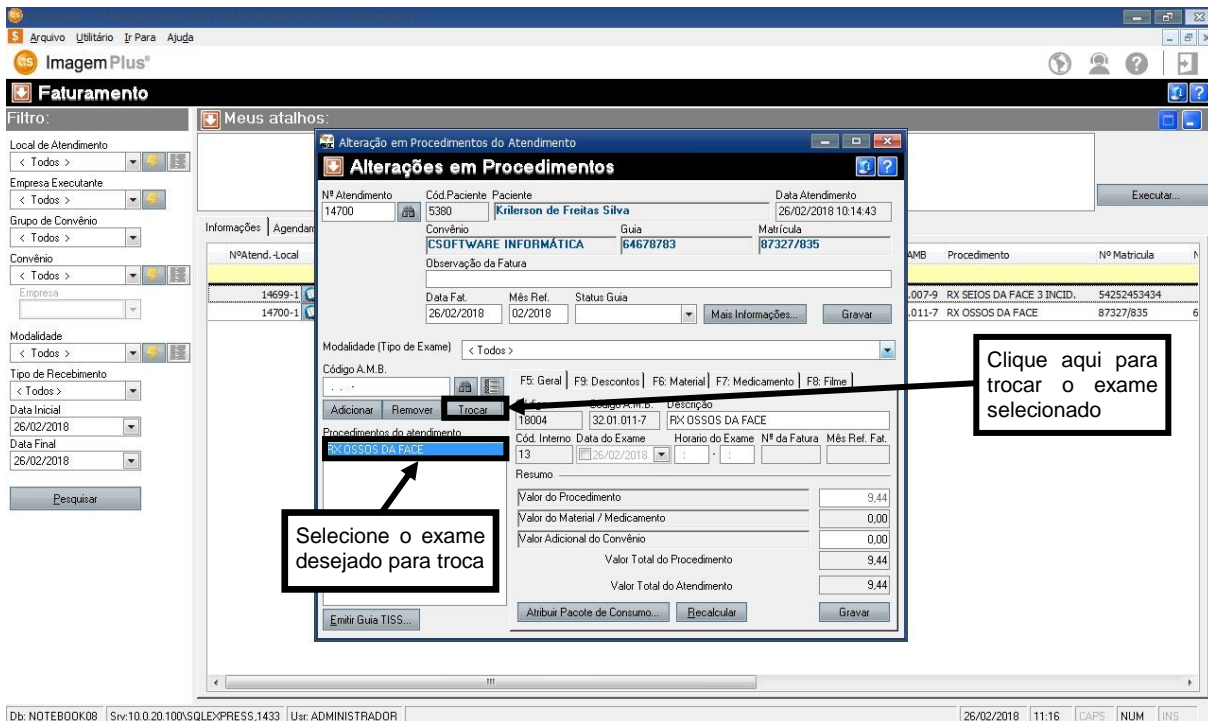

Figura 508

Em seguida selecione o exame o qual deseja trocar e clique na opção **TROCAR**, como mostra a figura 509.

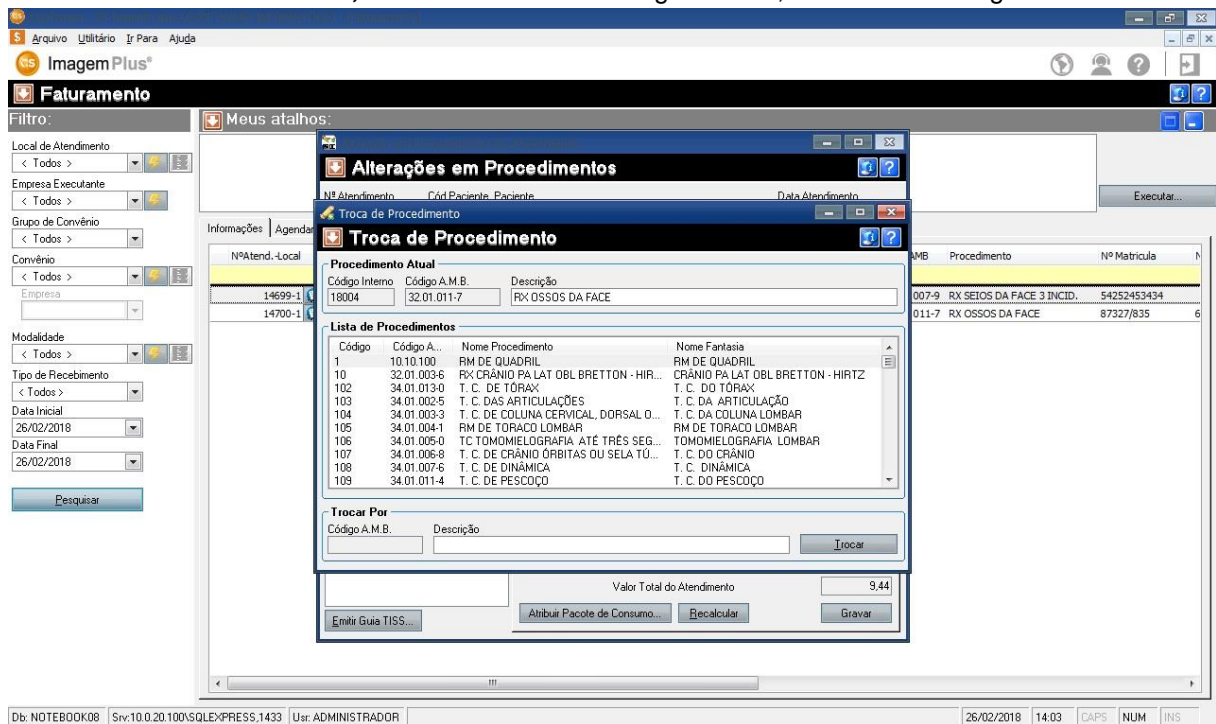

Figura 509

Ao clicar em **TROCAR** o sistema retornará seguinte tela, como mostra a figura 510.

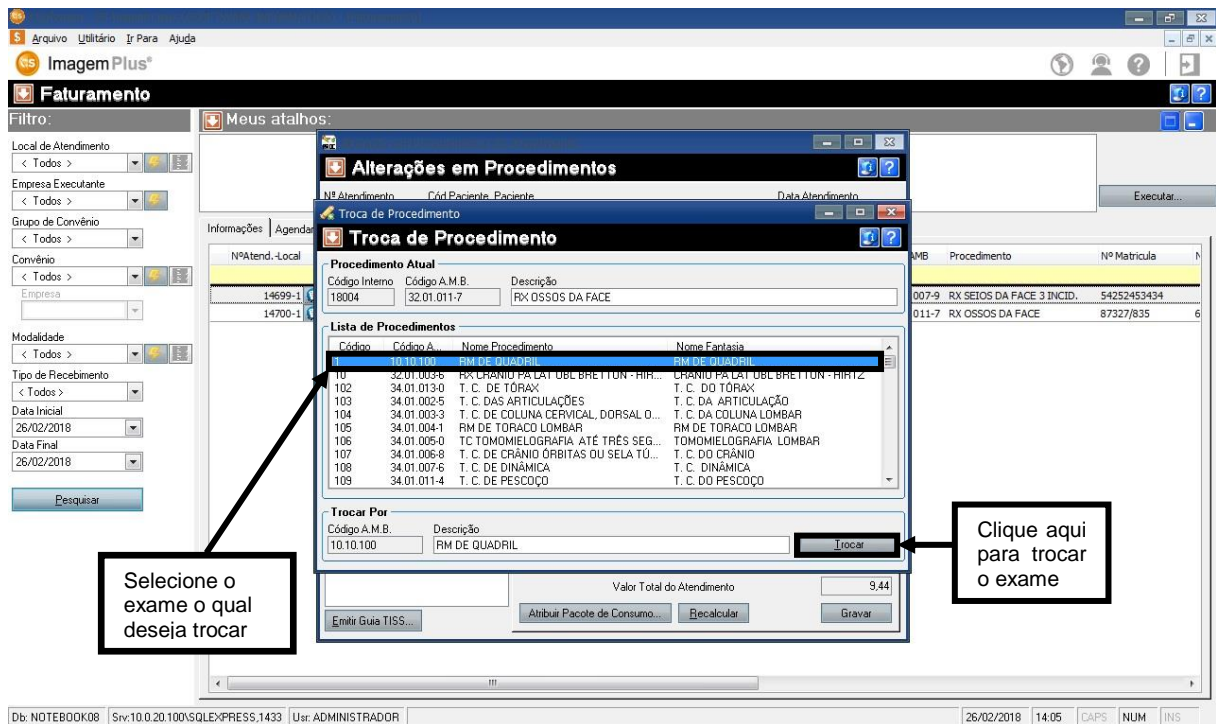

Figura 510

Em seguida clique na opção **SIM**, como mostra a figura 511.

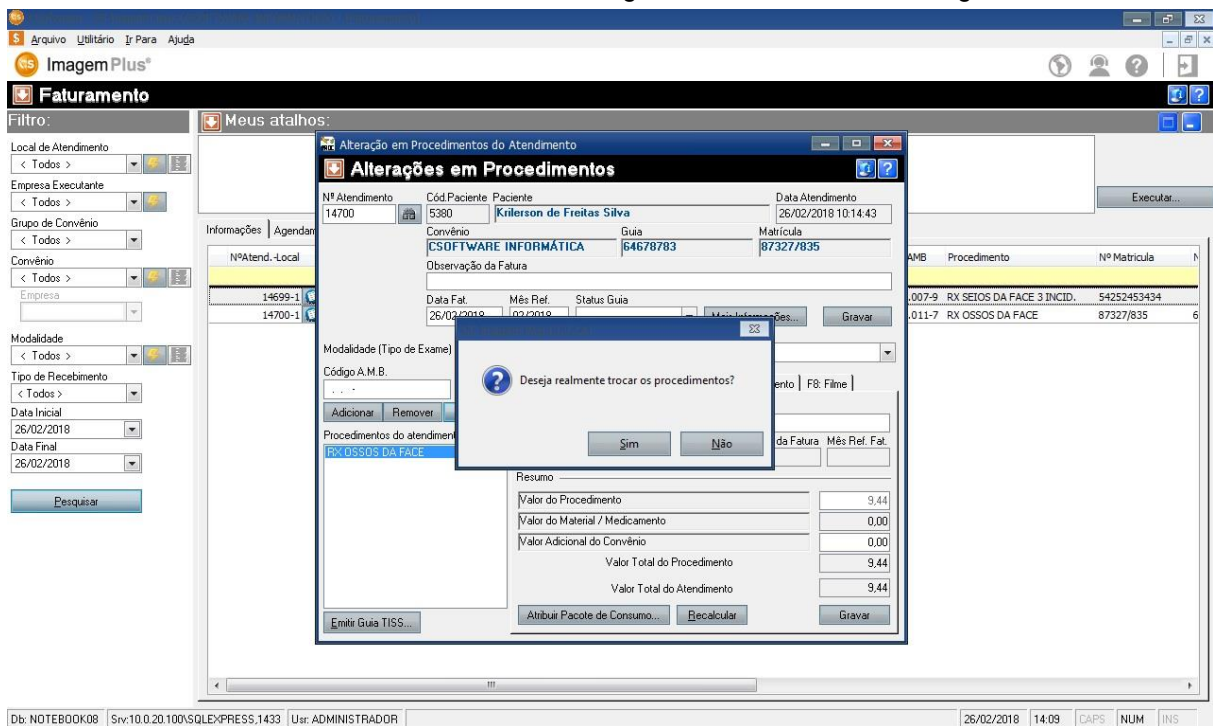

Figura 511

Ao clicar em **SIM**, o sistema retornará a seguinte tela, como mostra a figura 512.

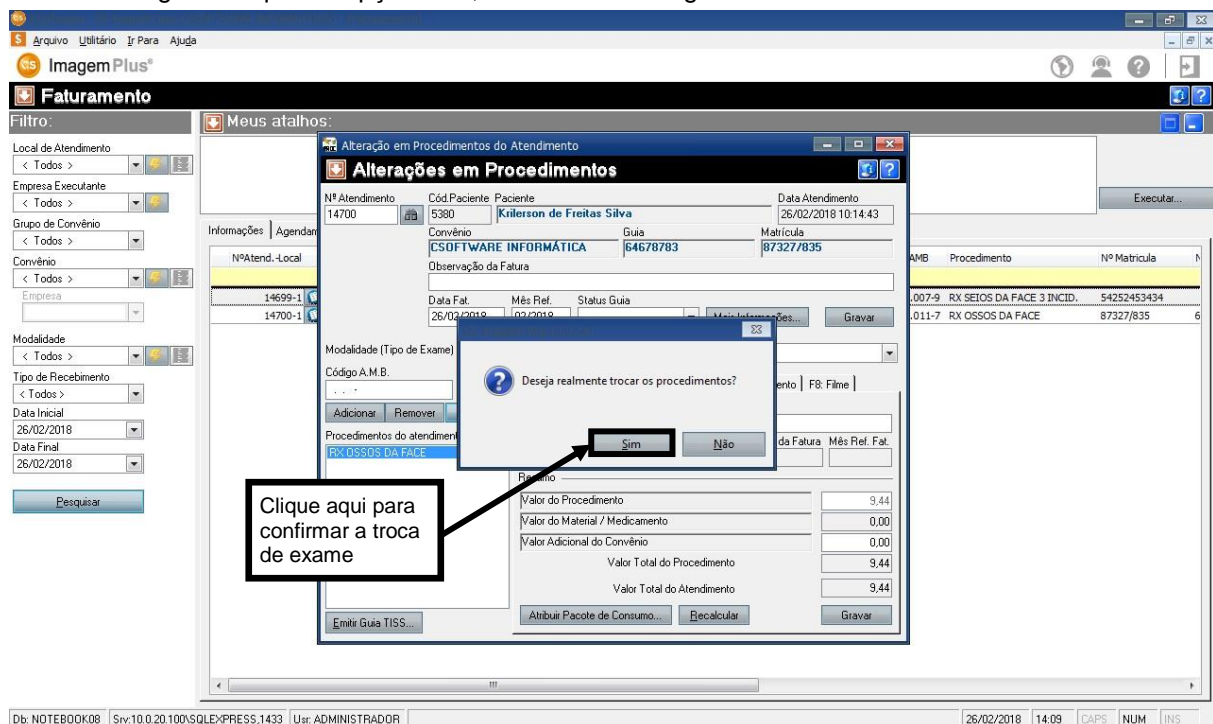

Figura 512

Em seguida clique na opção **SIM**, como mostra a figura 513.

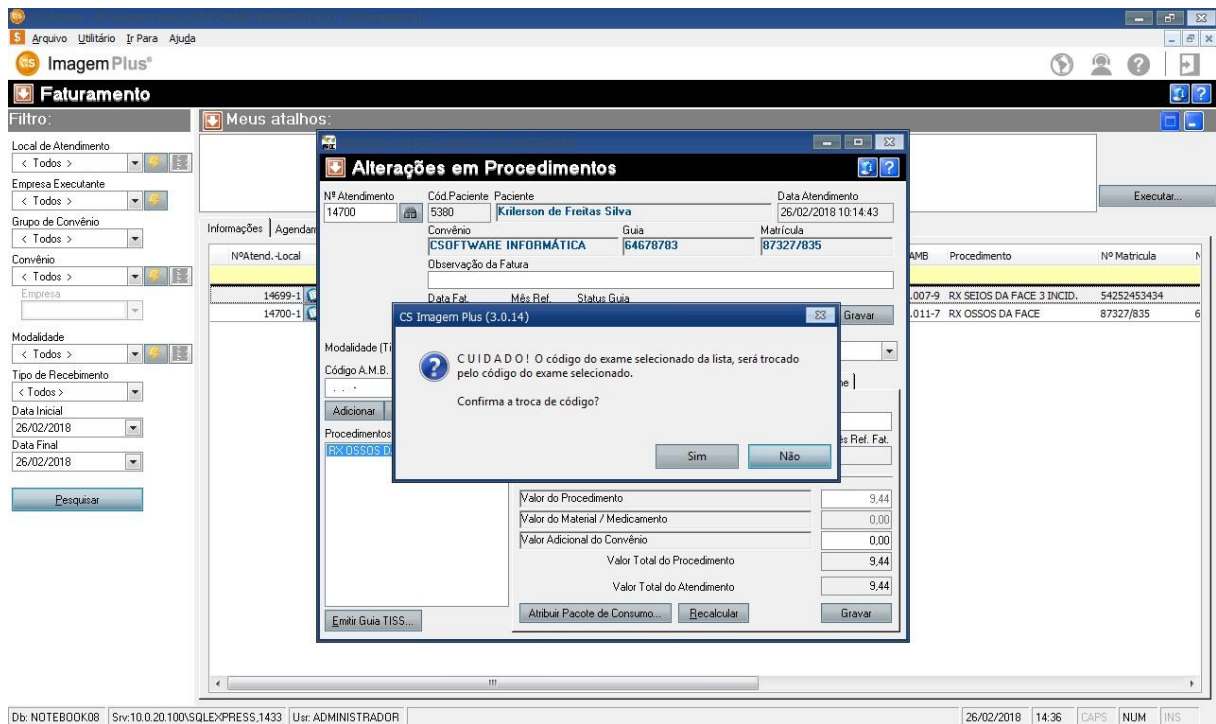

Figura 513

Ao clicar em **SIM**, o sistema retornará a seguinte tela, como mostra a figura 514.

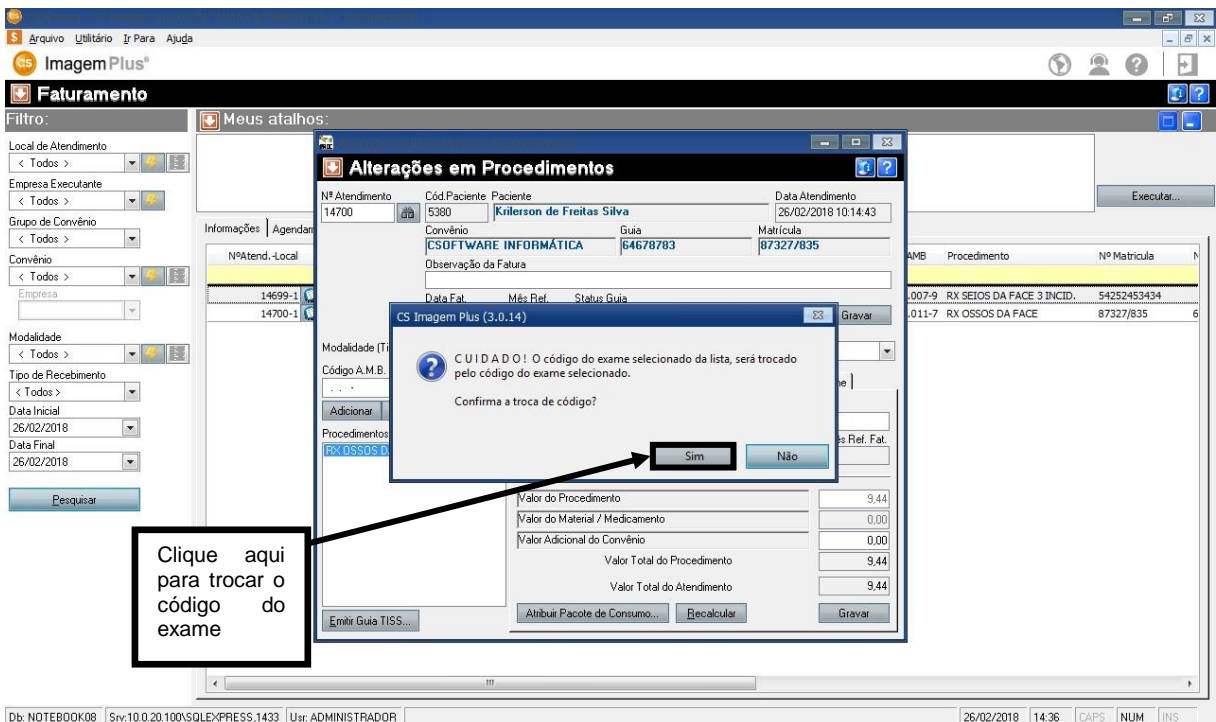

Figura 514

Em seguida clique na opção **SIM**, como mostra a figura 515.

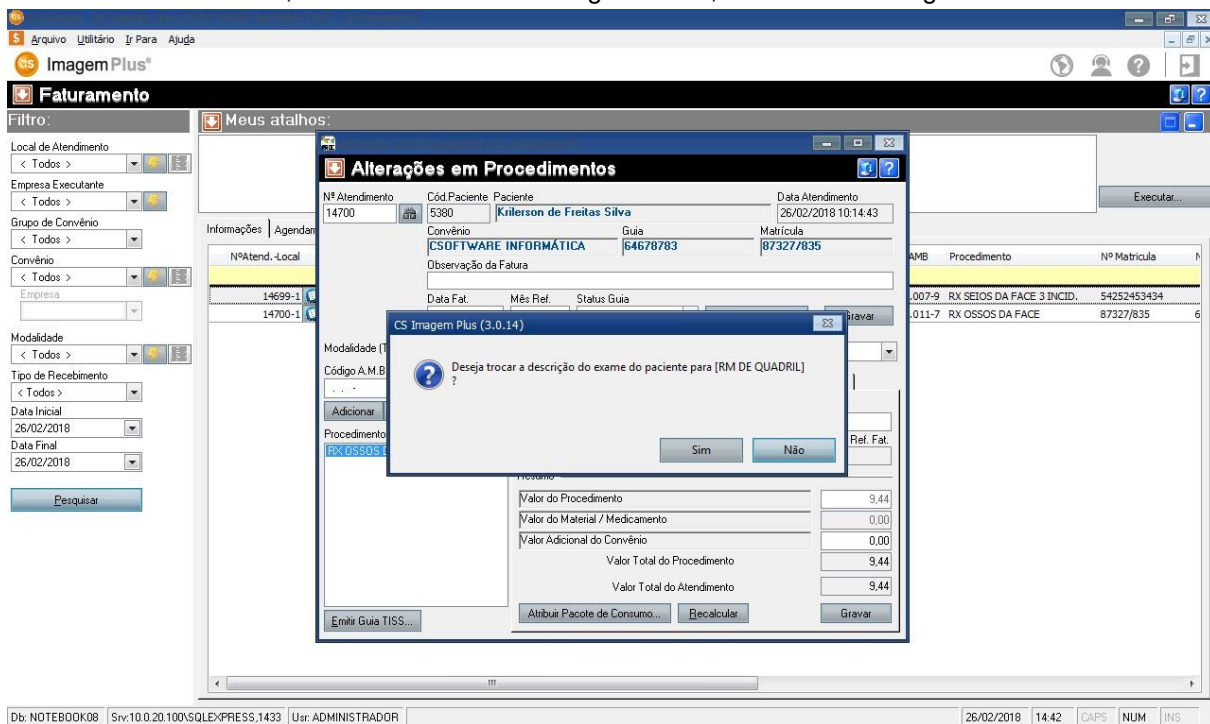

Figura 515

10– Como Recalcular Valores de Exame

Para **RECALCULAR VALORES DE EXAMES** é necessário seleccionar os seguintes campos: **LOCAL DE ATENDIMENTO**, **CONVÊNIO**, **DATA INICIAL** e a **DATA FINAL**, como mostra a figura 516.

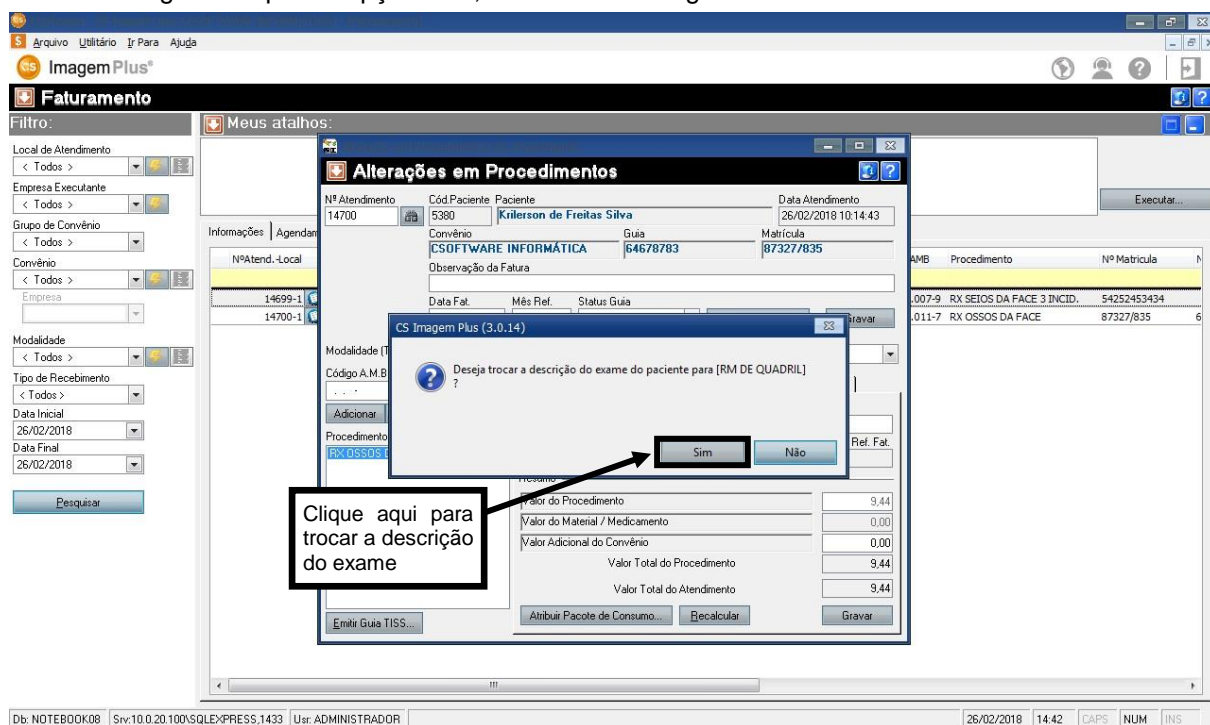

Figura 516

Em seguida clique na opção **PESQUISAR**, como mostra a figura 517.

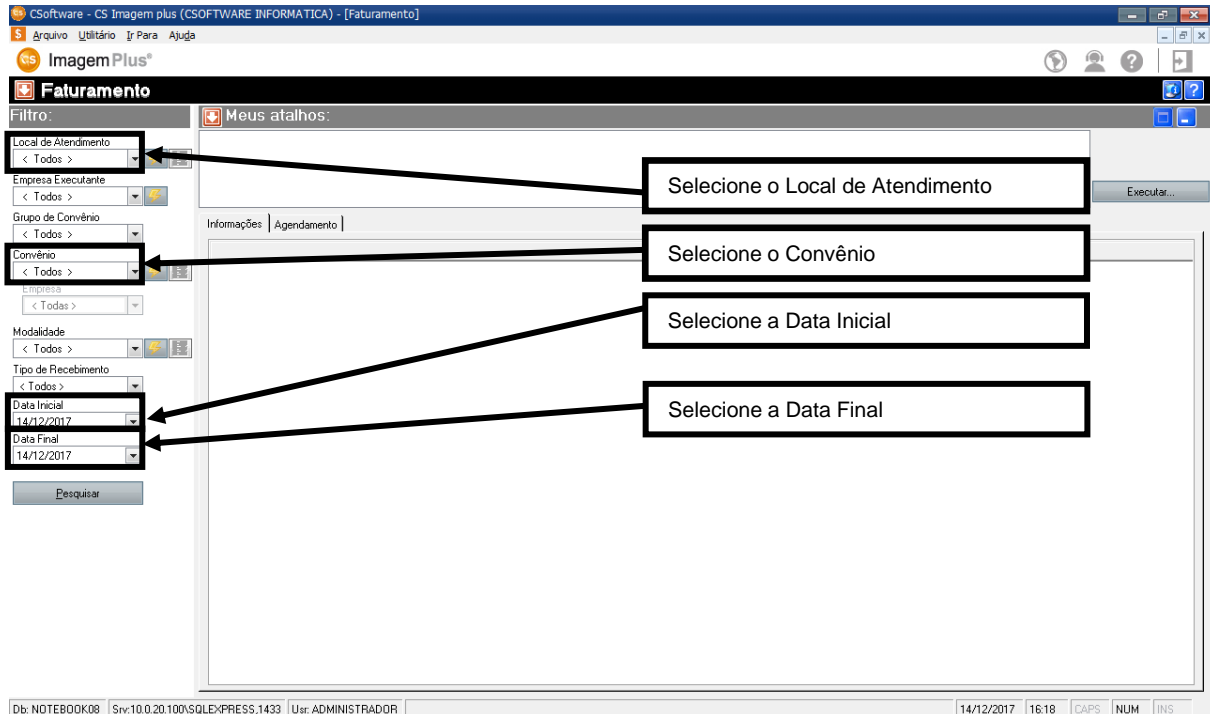

Figura 517

Ao clicar em **PESQUISAR** o sistema retornará a seguinte tela como mostra a figura 518.

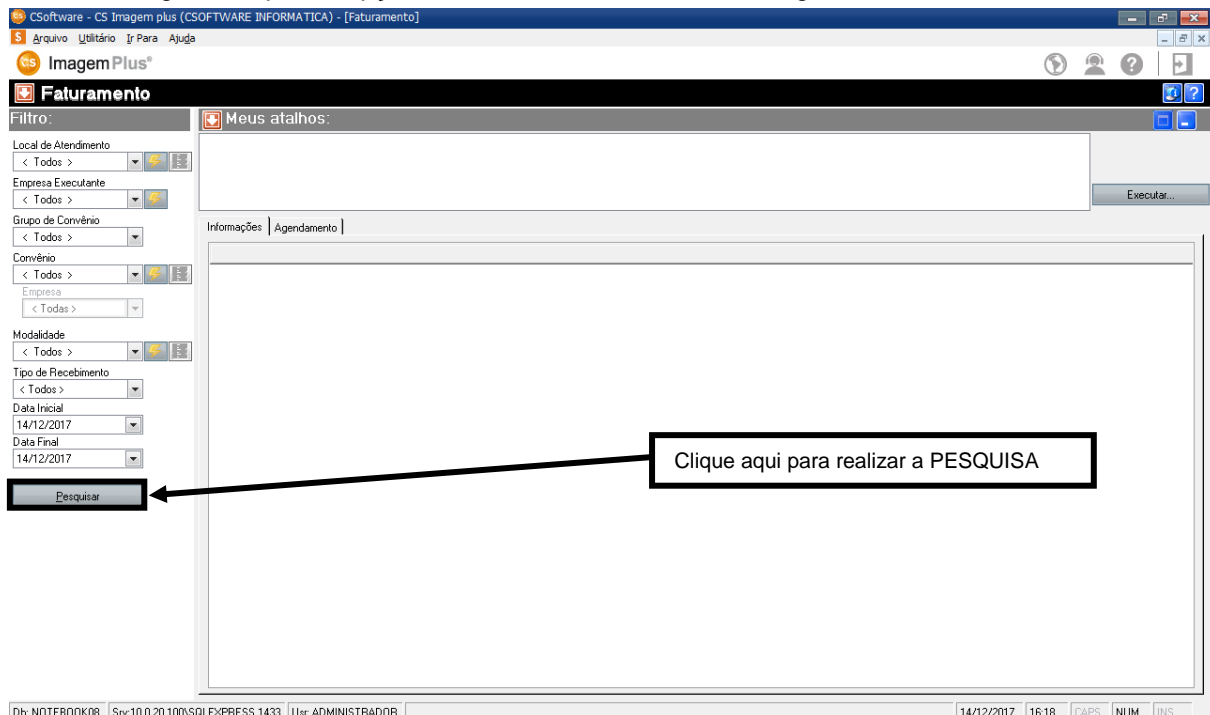

Figura 518

Em seguida clique no **MENU DE OPÇÕES**, como mostra a figura 519.

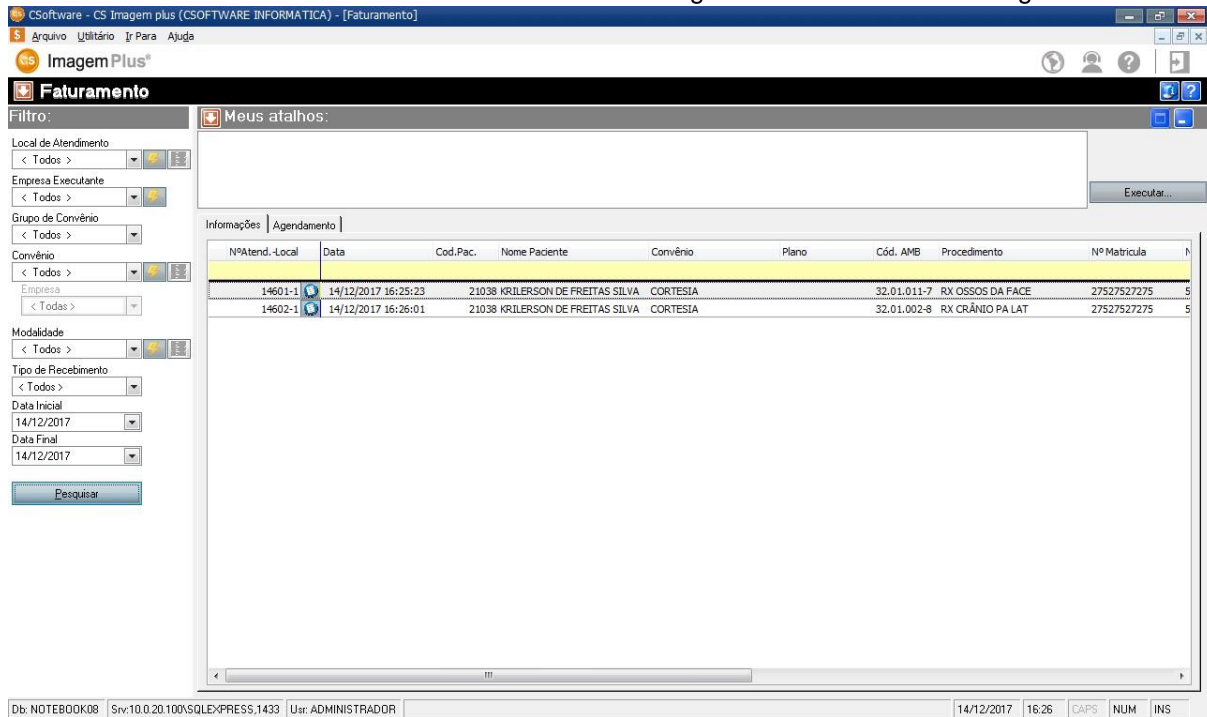

Figura 519

Em seguida clique na opção **RECALCULAR**, como mostra a figura 520.

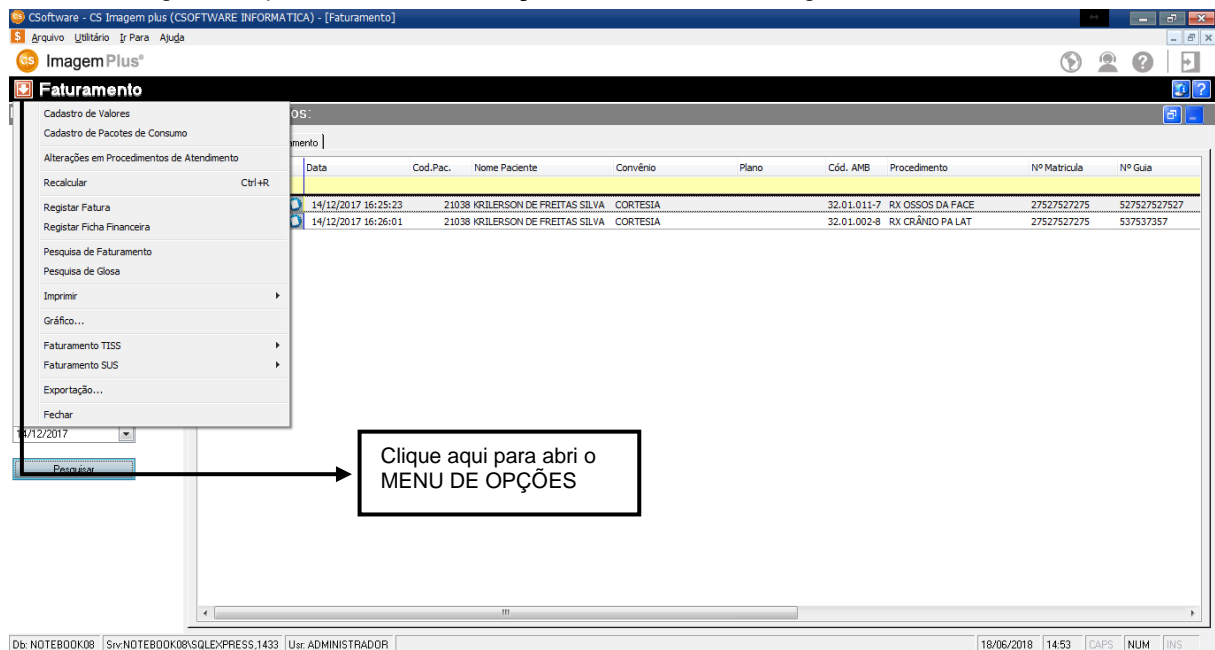

Figura 520

Ao clicar em **RECALCULAR**, o sistema retornará a seguinte tela, como mostra a figura 521.

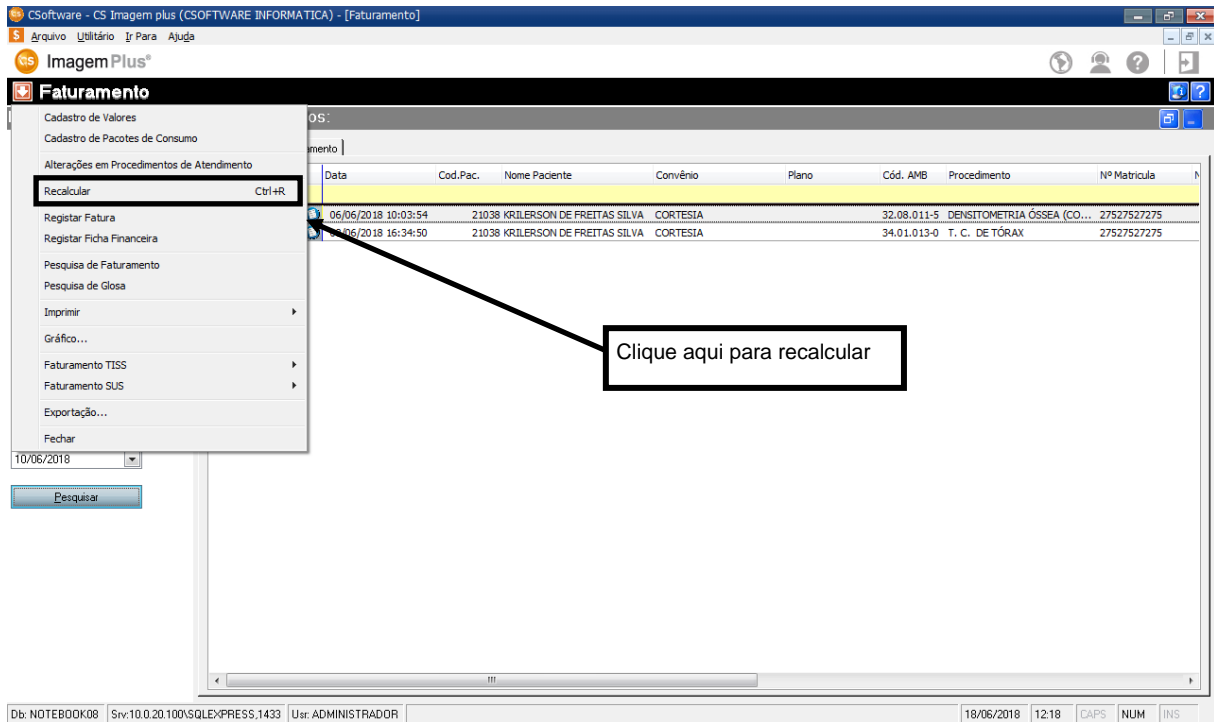

Figura 521

Em seguida clique na opção **SIM**, como mostra a figura 522.

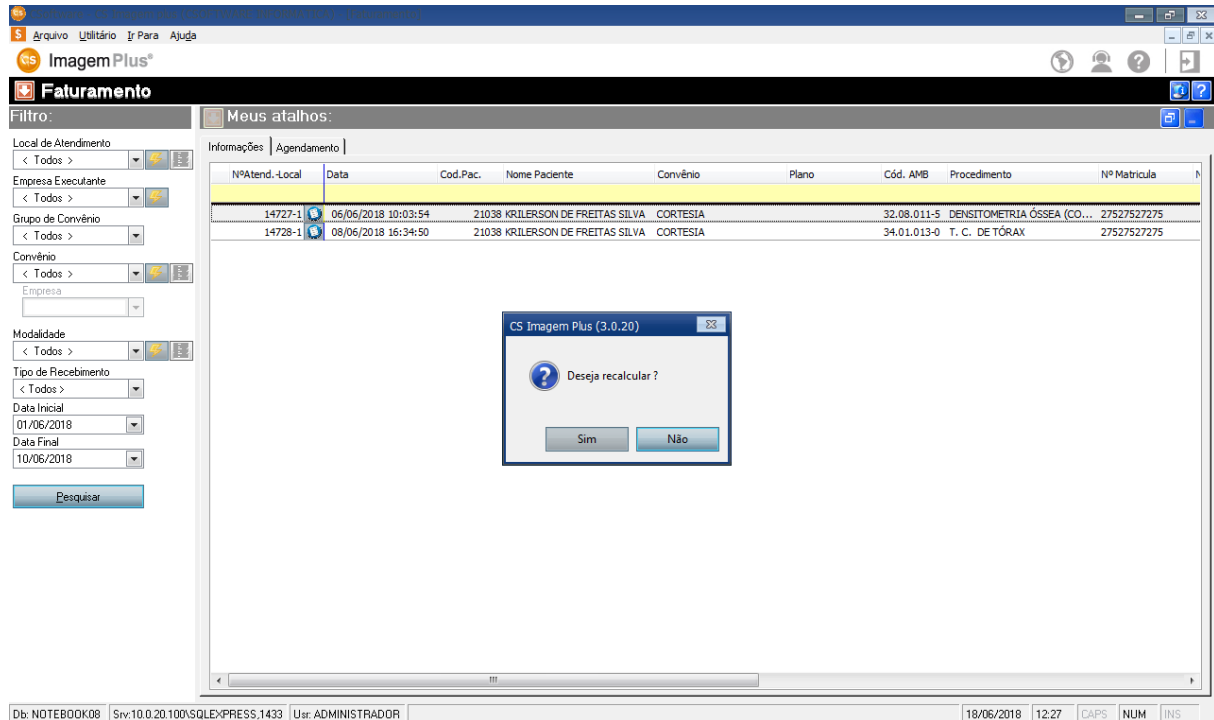

Figura 522

Ao término do processo de recálculo o sistema retornará, como mostra a figura 523.

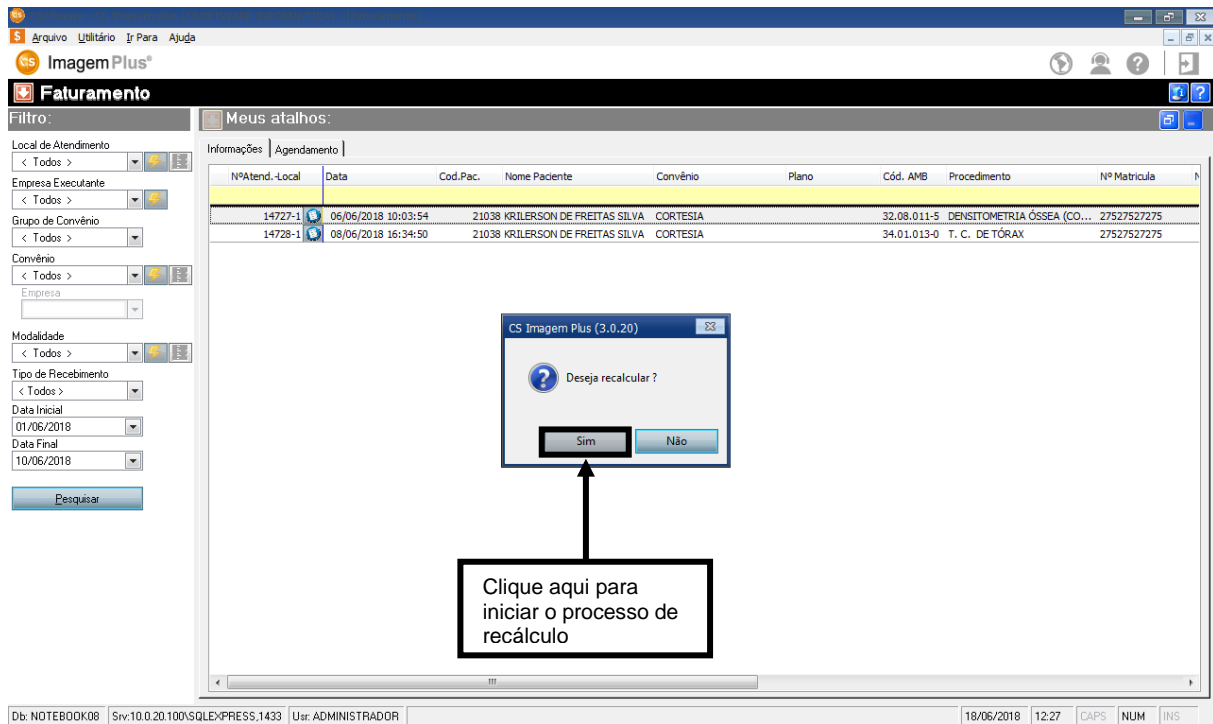

Figura 523

Em seguida clique na opção **OK**, como mostra a figura 524.

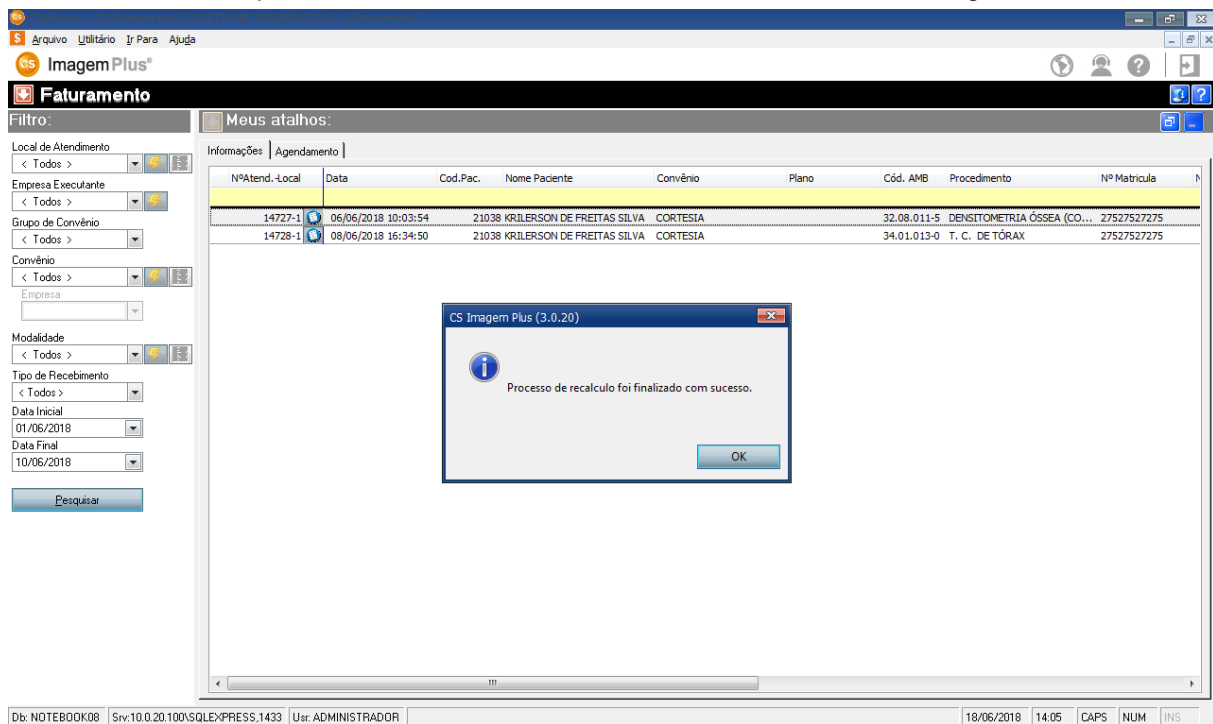

Figura 524

Ao término do processo de recálculo é necessário clicar em **PESQUISAR** novamente para que o sistema atualize os valores dos exames na tela do faturamento. O processo de recálculo é válido somente para convênios que utilizam tabela **AMB**, **CBHPM** e **SUS**, para os convênios que utilizam tabela **PARTICULAR** o sistema não recalcula.

11 - Como Registrar Fatura

Para **REGISTRAR FATURA** é necessário clicar no **MENU DE OPÇÕES**, como mostra a figura 525.

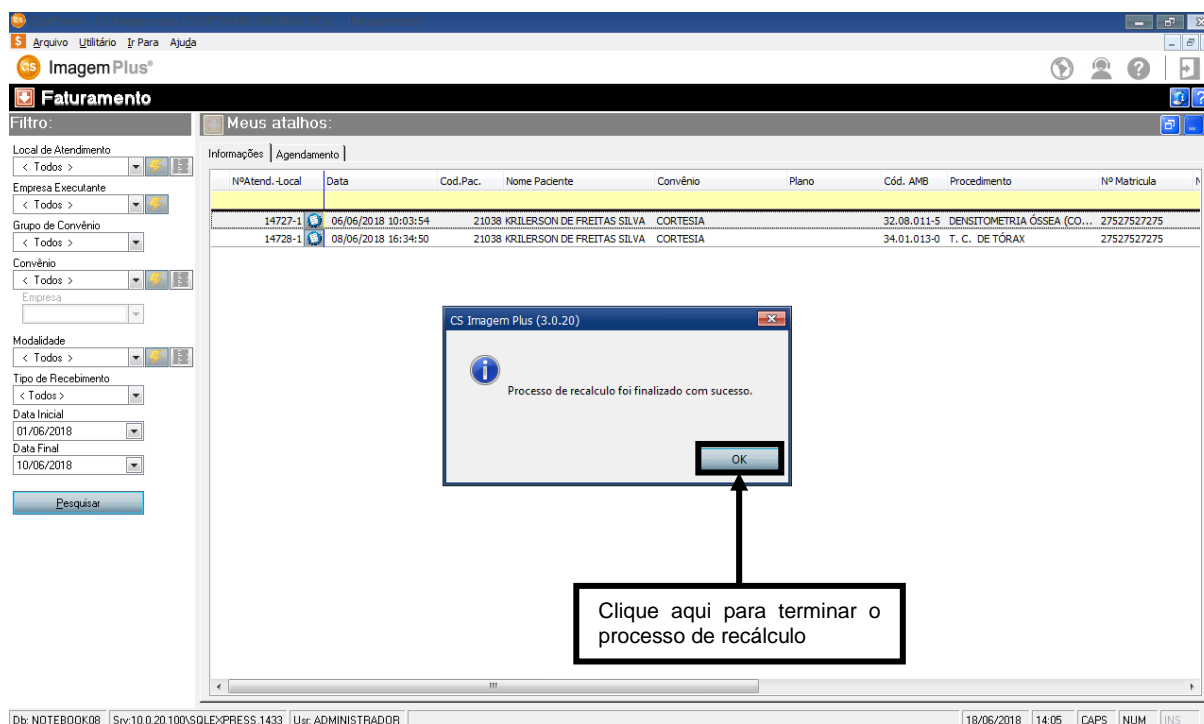

Figura 525

Em seguida clique na opção **REGISTRAR FATURA**, como mostra a figura 526.

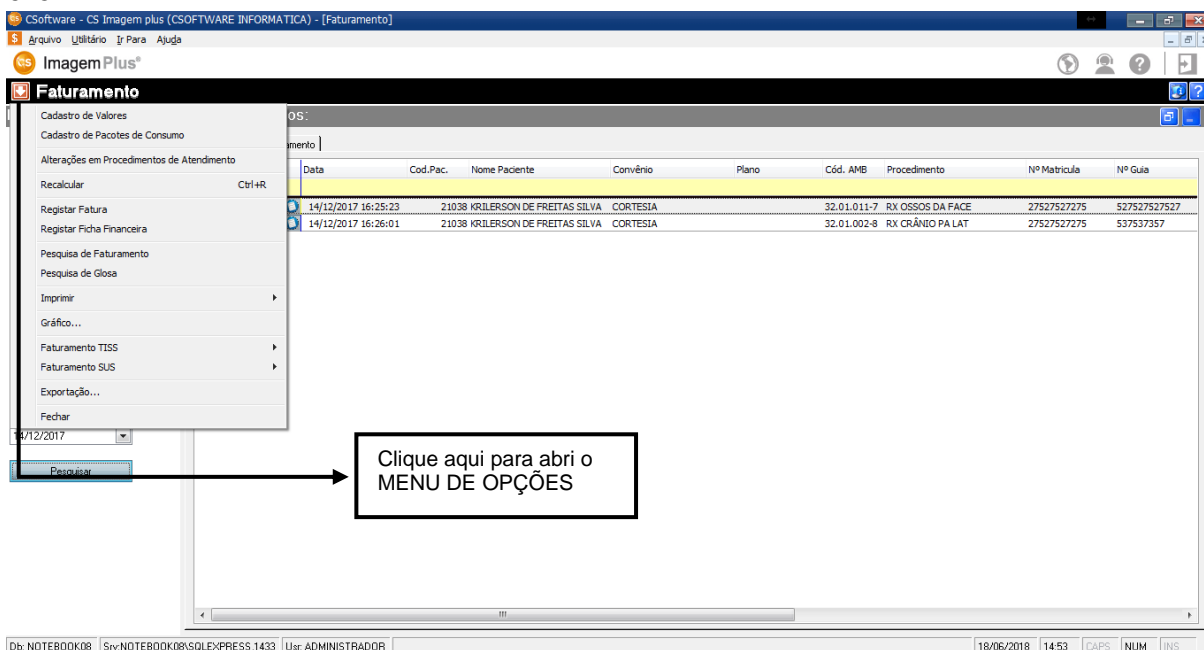

Figura 526

Ao clicar em **REGISTRAR FATURA**, o sistema retornará a seguinte tela como mostra a figura 527.

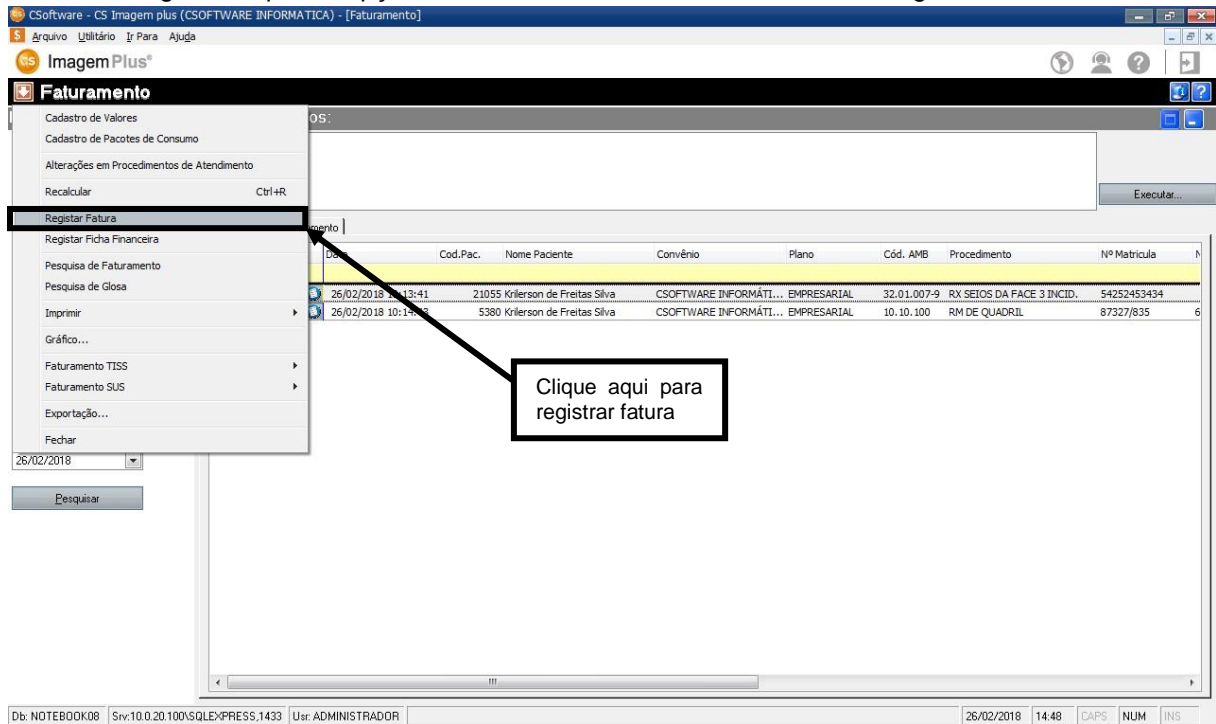

Figura 527

Em seguida digite o **MÊS DE REFERÊNCIA** e a **DESCRIÇÃO DA FATURA**, como mostra a figura 528.

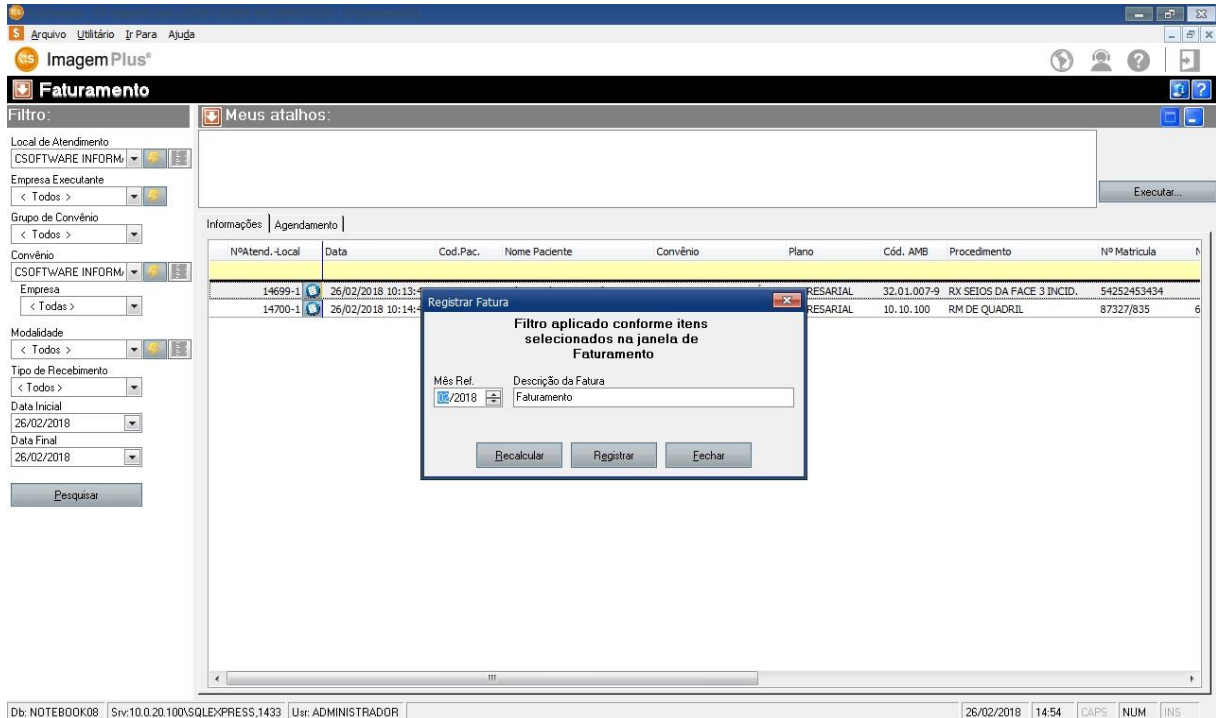

Figura 528

Em seguida clique na opção **REGISTRAR**, como mostra a figura 529.

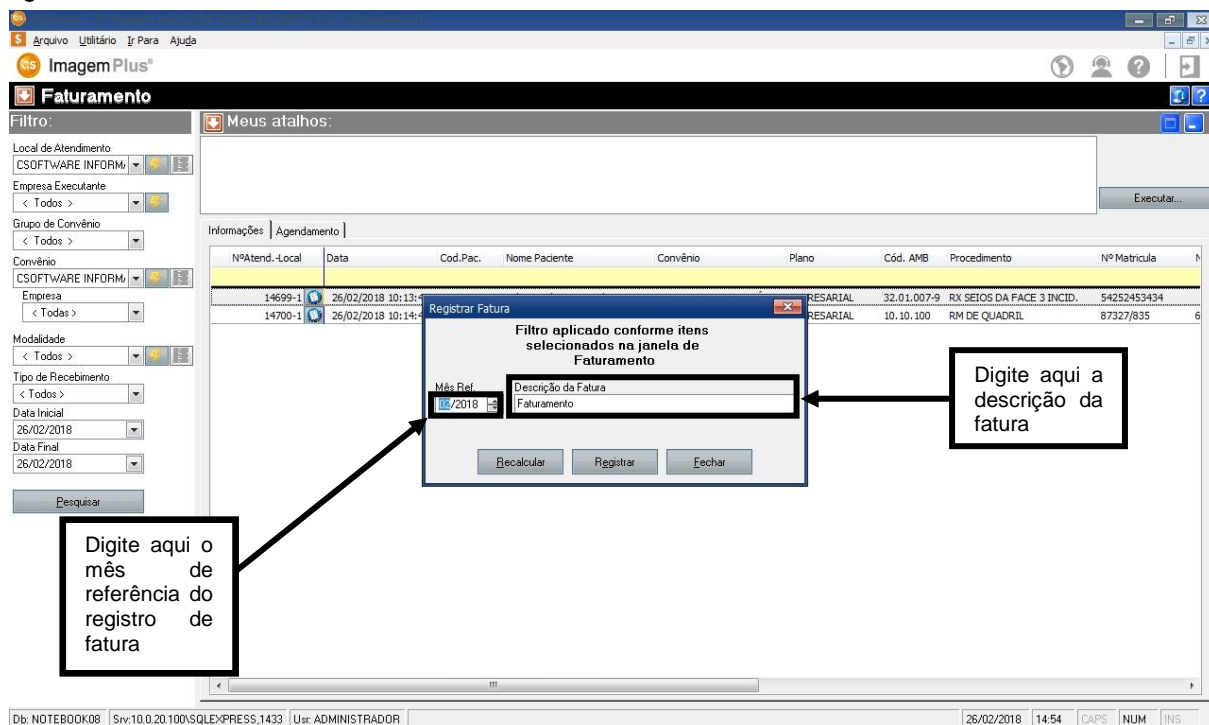

Figura 529

Ao clicar em **REGISTRAR**, o sistema retornará a seguinte tela, como mostra a figura 530.

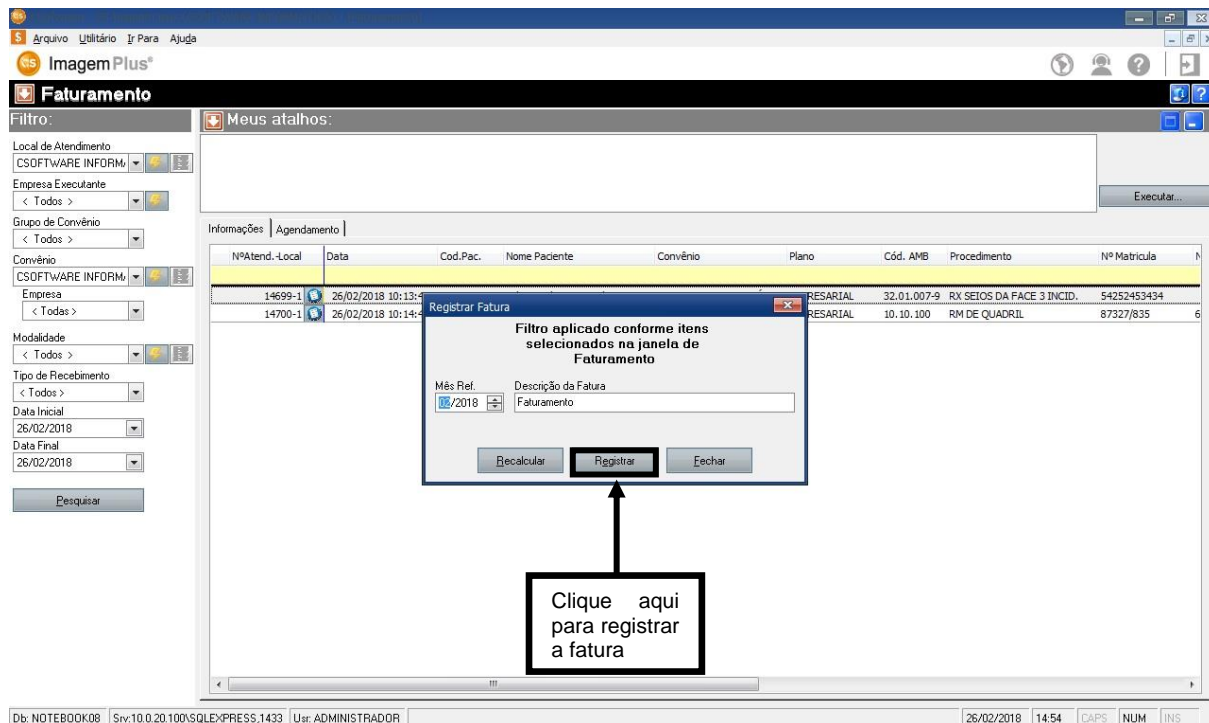

Figura 530

Caso deseja imprimir o comprovante clique na opção **SIM**.

12 – Pesquisa de Faturamento

Para **PESQUISAR UMA FATURA** clique no **MENU DE OPÇÕES**, como mostra a figura 531.

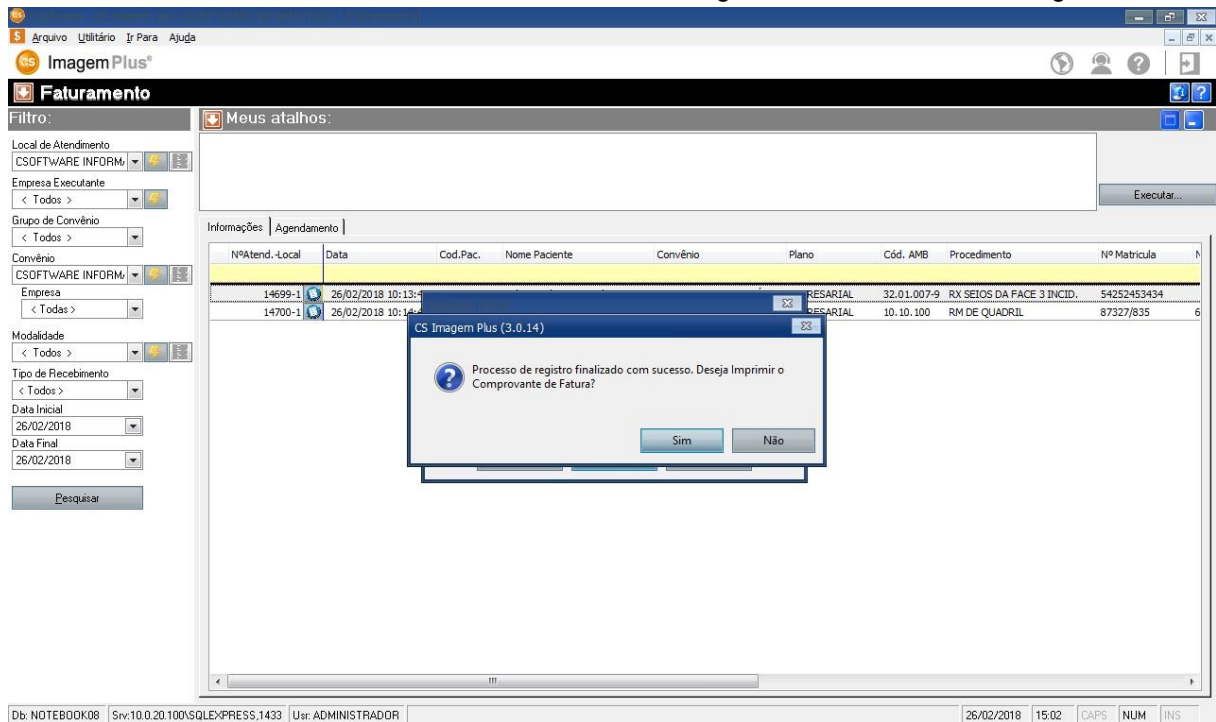

Figura 531

Em seguida clique na opção **PESQUISA DE FATURAMENTO**, como mostra a figura 532.

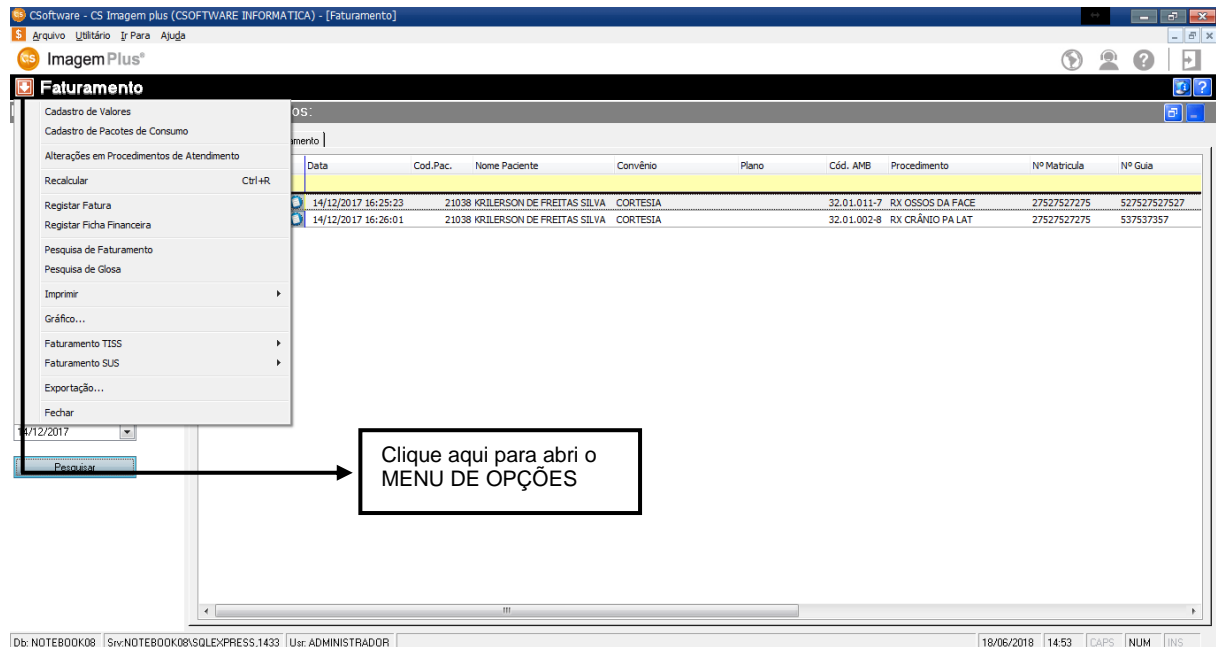

Figura 532

Ao clicar na opção **PESQUISA DE FATURAMENTO**, o sistema retornará a seguinte tela, como mostra a figura 533.

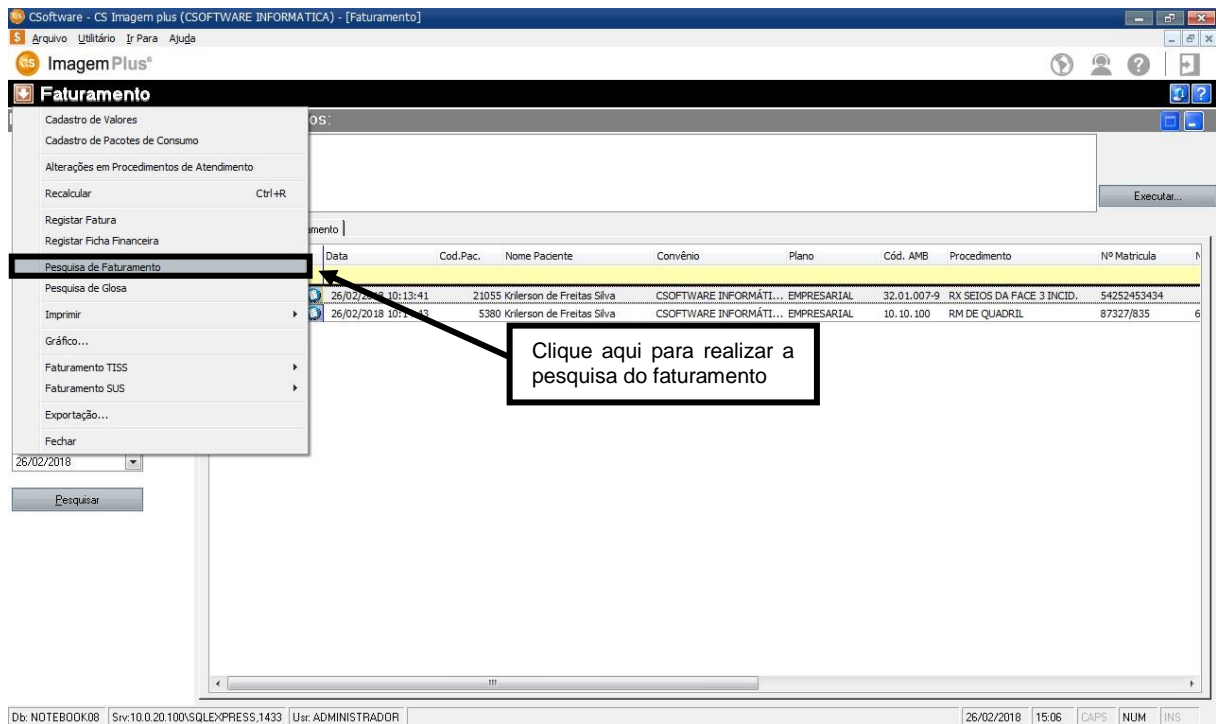

Figura 533

Em seguida selecione os campos: **LOCAL DE ATENDIMENTO**, **CONVÊNIO** e **MÊS DE REFERÊNCIA**, como mostra a figura 534.

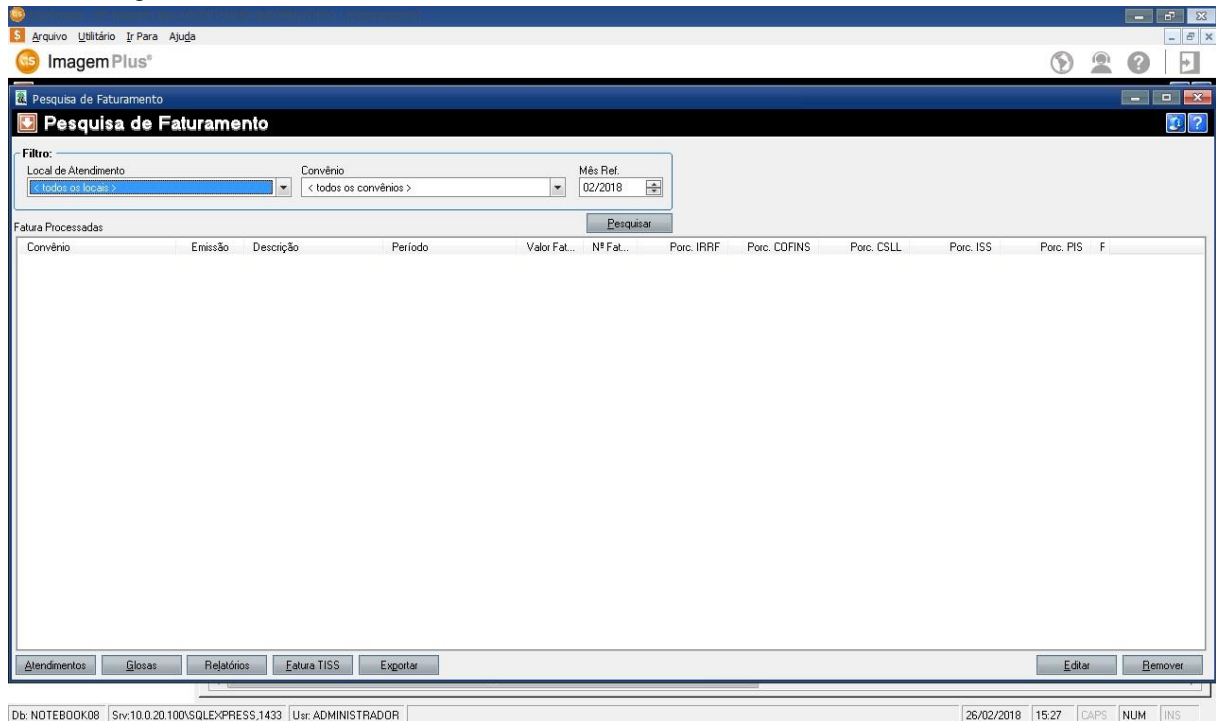

Figura 534

Em seguida clique na opção **PESQUISAR**, como mostra a figura 535.

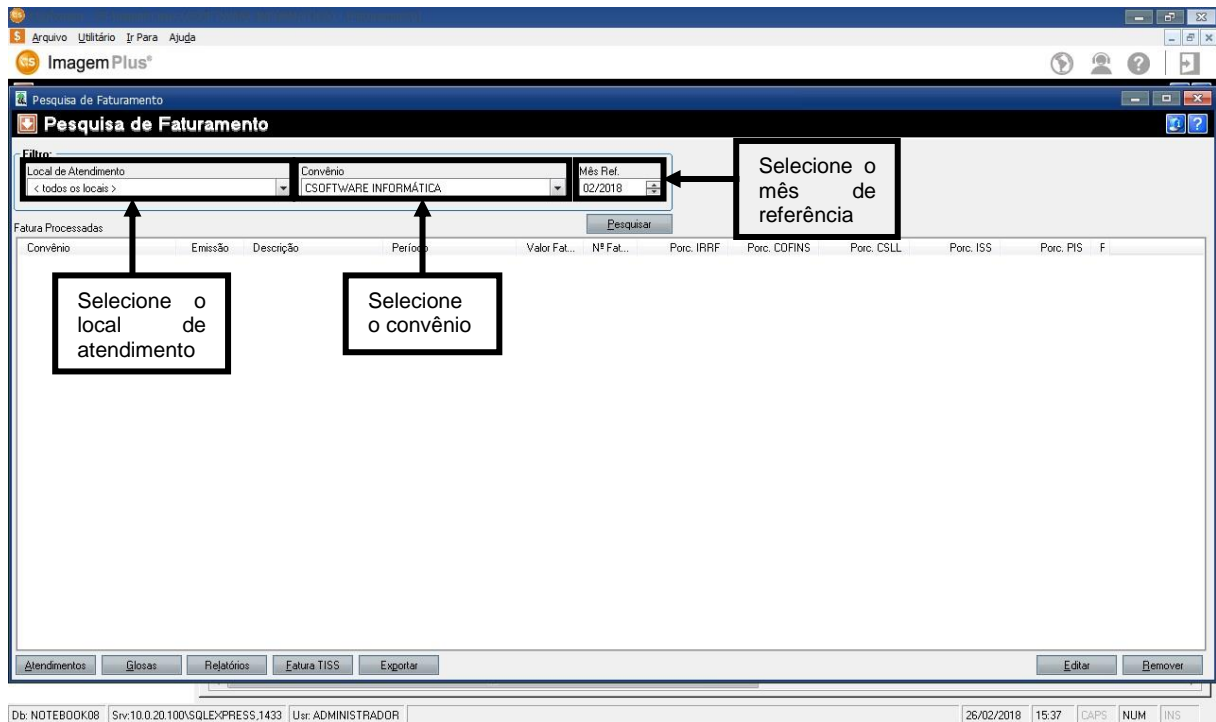

Figura 535

Ao clicar em **PESQUISAR**, o sistema retornará os dados da pesquisa do convênio selecionado como mostra a figura 536.

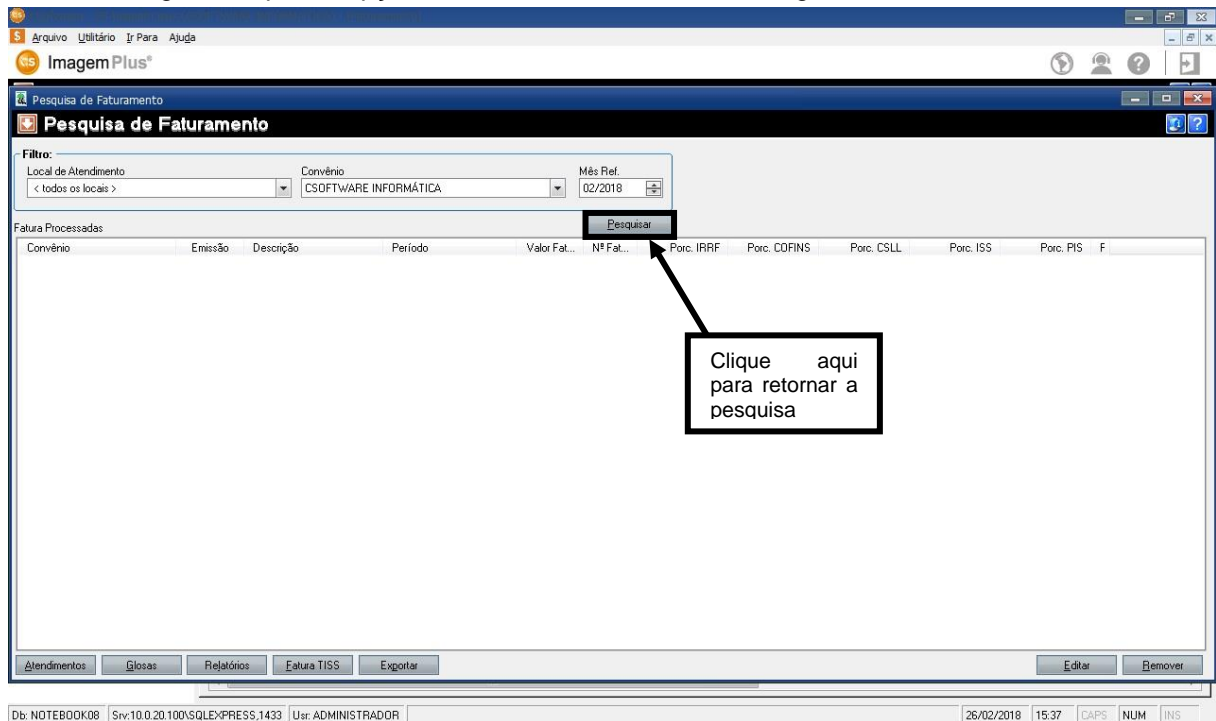

Figura 536

Para verificar os atendimentos relacionados com esta fatura, clique na opção **ATENDIMENTOS**, como mostra a figura 537.

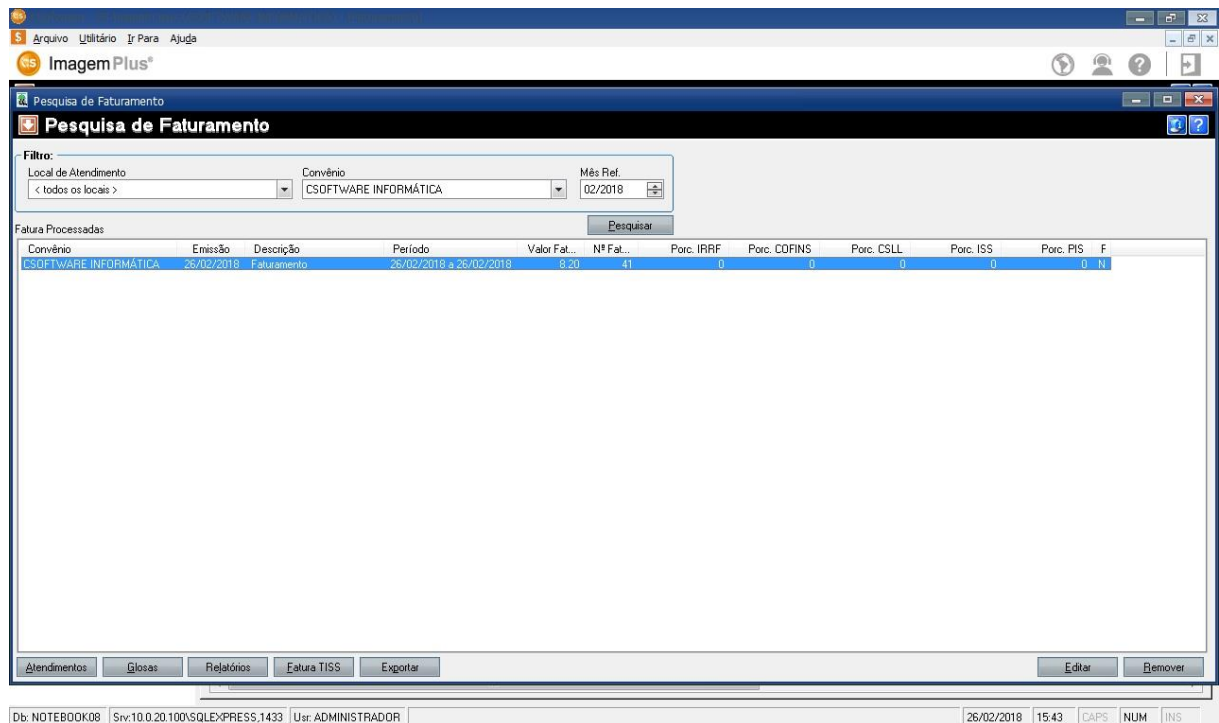

Figura 537

Ao clicar em **ATENDIMENTOS**, o sistema retornará a seguinte tela, como mostra a figura 538.

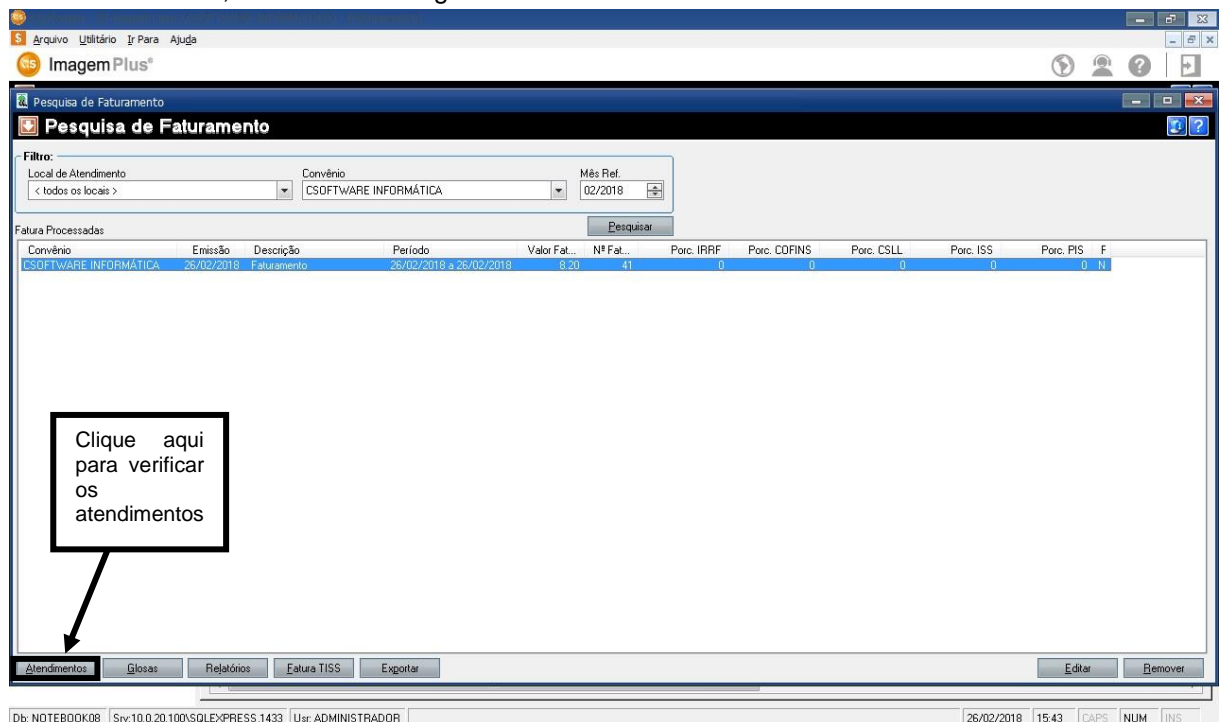

Figura 538

Para realizar a exclusão de algum atendimento da fatura registrada, selecione o(s) atendimento(s), como mostra a figura 539.

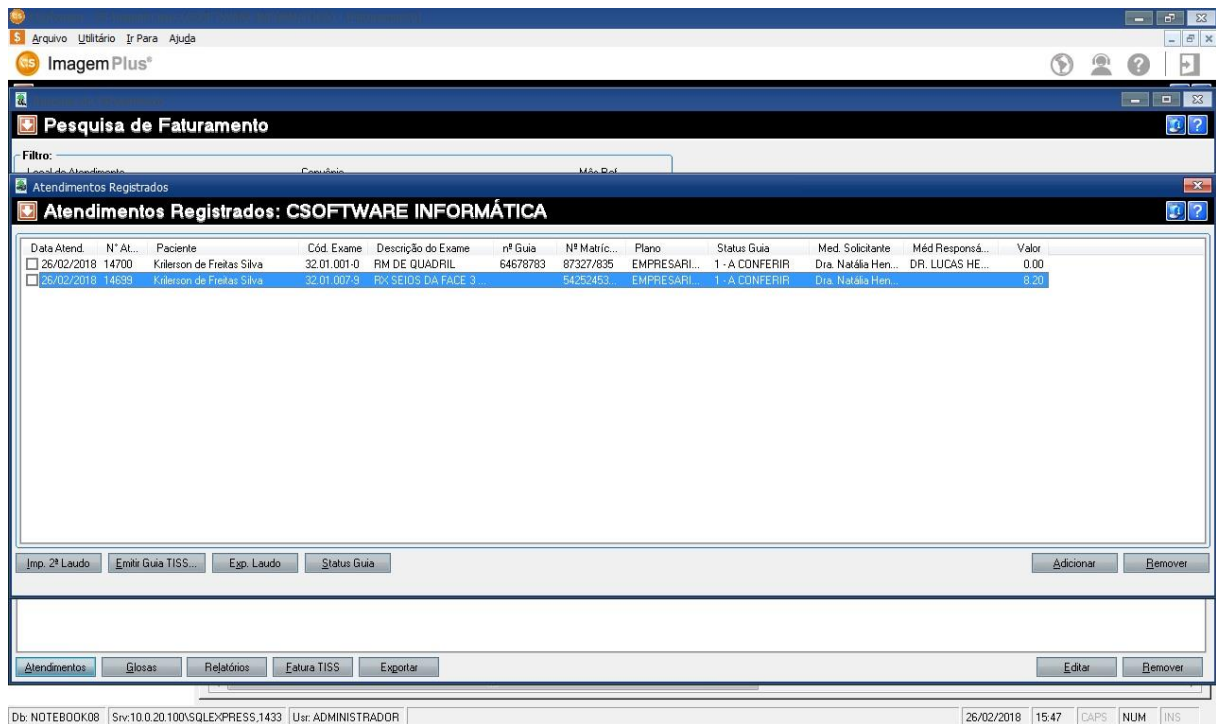

Figura 539

Em seguida clique na opção **REMOVER**, como mostra a figura 540.

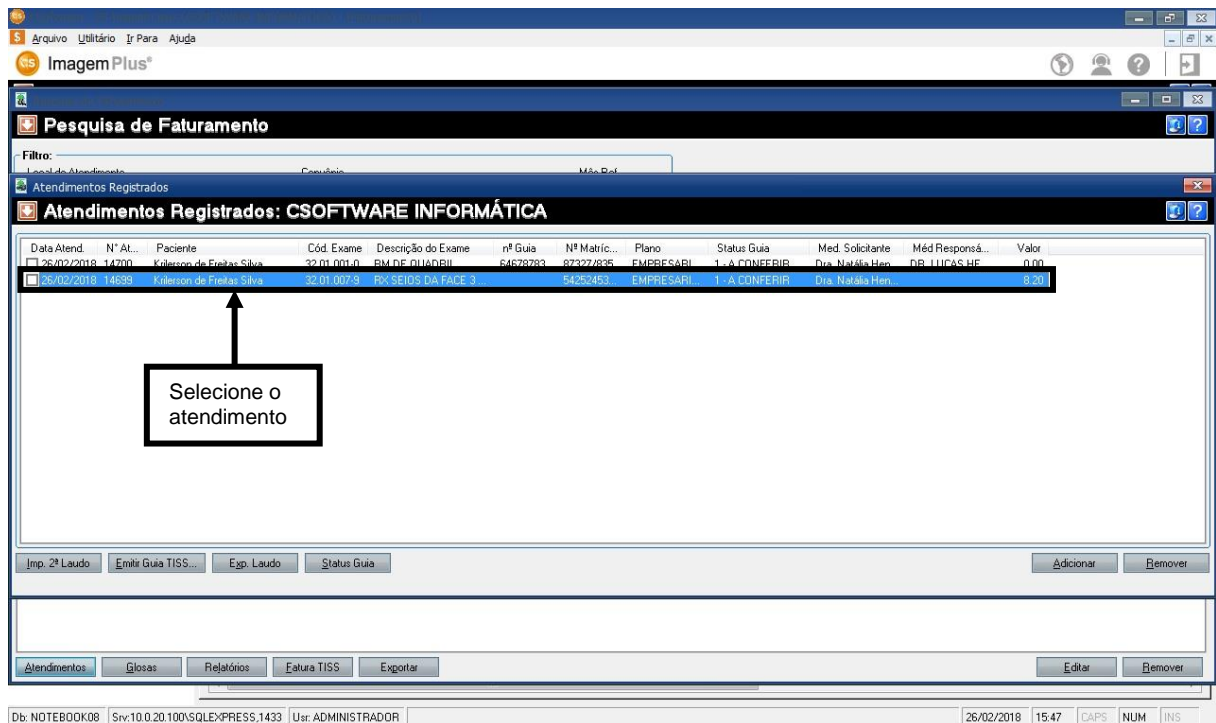

Figura 540

Ao clicar em **REMOVER**, o sistema retornará, como mostra a figura 541.

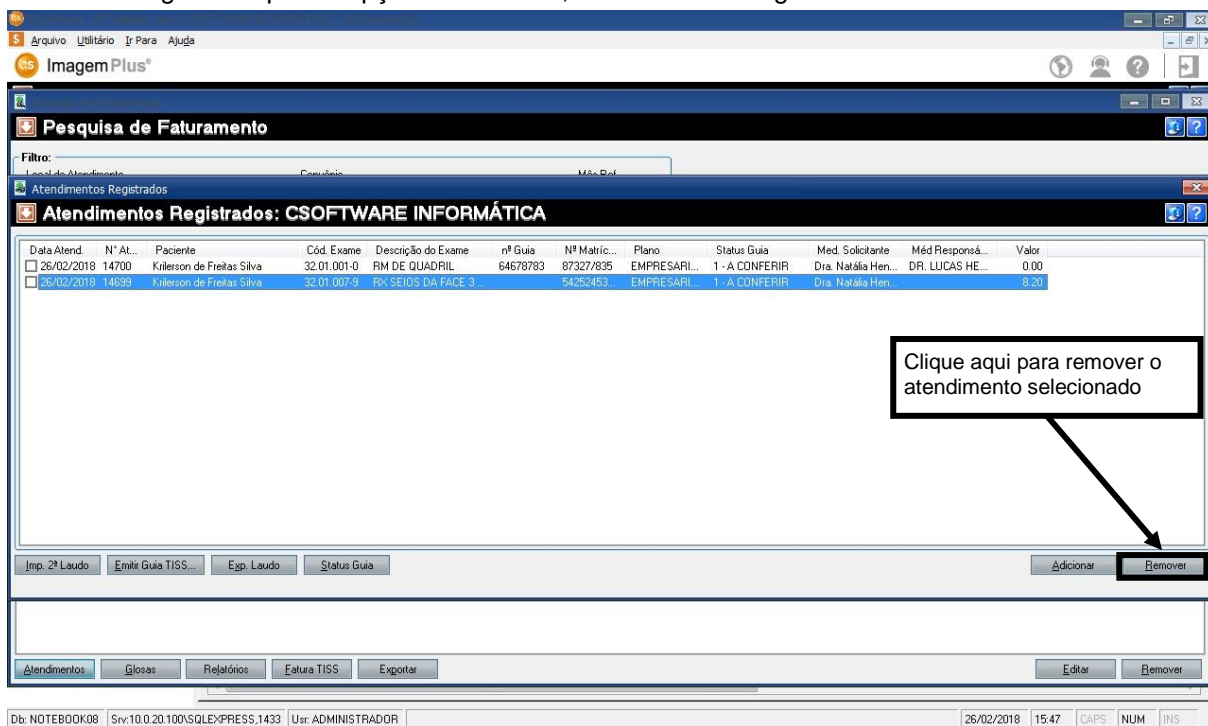

Figura 451

Em seguida clique na opção **SIM**, como mostra a figura 542.

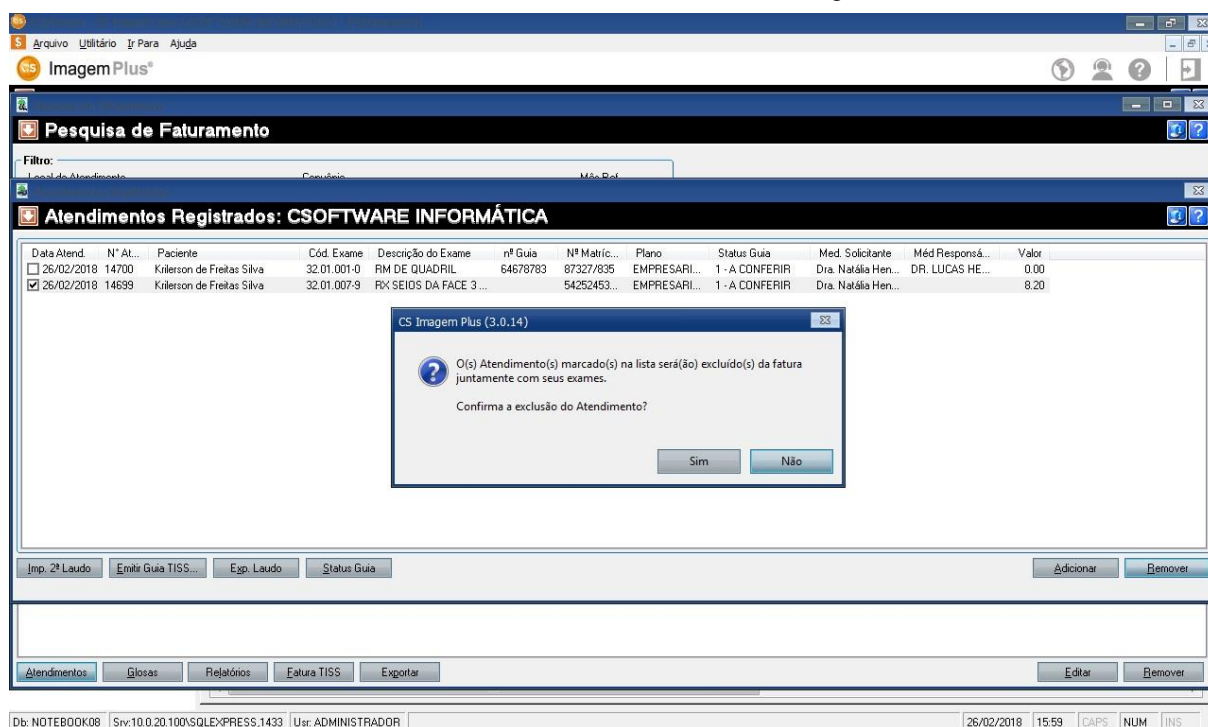

Figura 542

Ao clicar na opção **SIM** o sistema retornará a seguinte tela, como mostra a figura 543.

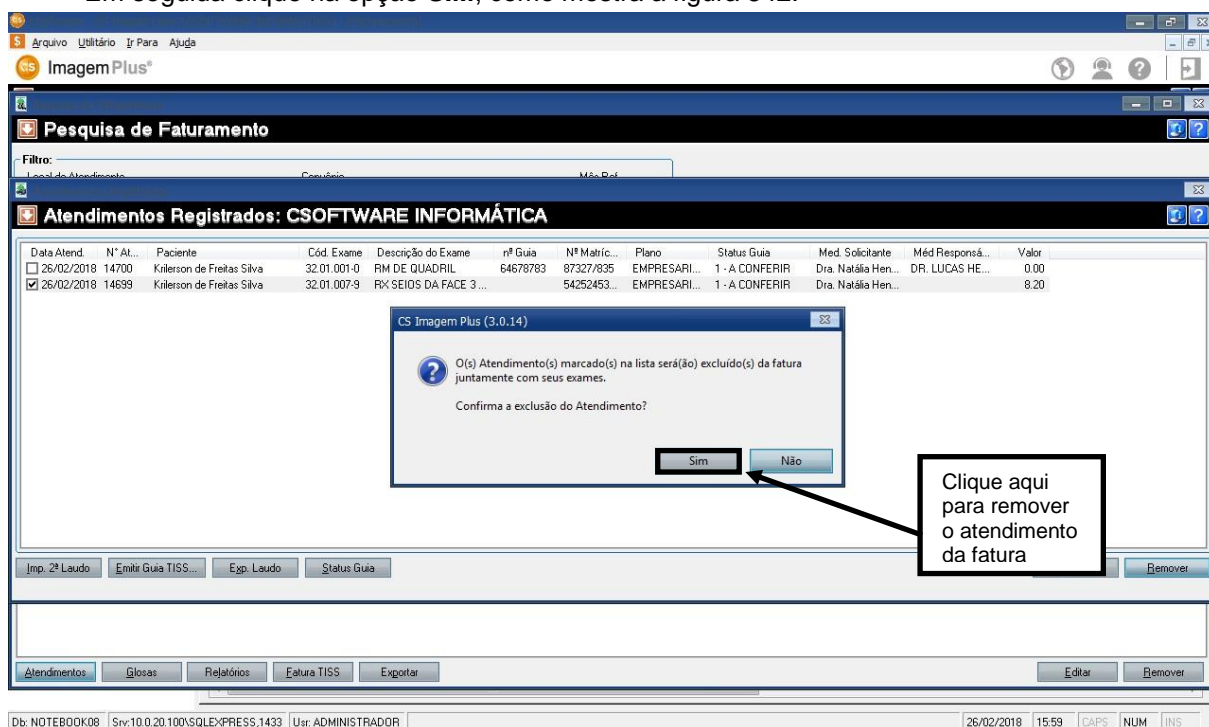

Figura 543

Caso você deseja alterar a data de faturamento do atendimento clique na opção **SIM**, e em seguida altere a data de faturamento, caso não deseje alterar a data de faturamento do atendimento, clique na opção **NÃO**.

12.1 – Como Imprimir Relatórios da Pesquisa de Faturamento

Para imprimir relatórios de **REGISTRO DE FATURA** do convênio, clique na opção de **RELATÓRIOS**, como mostra a figura 544.

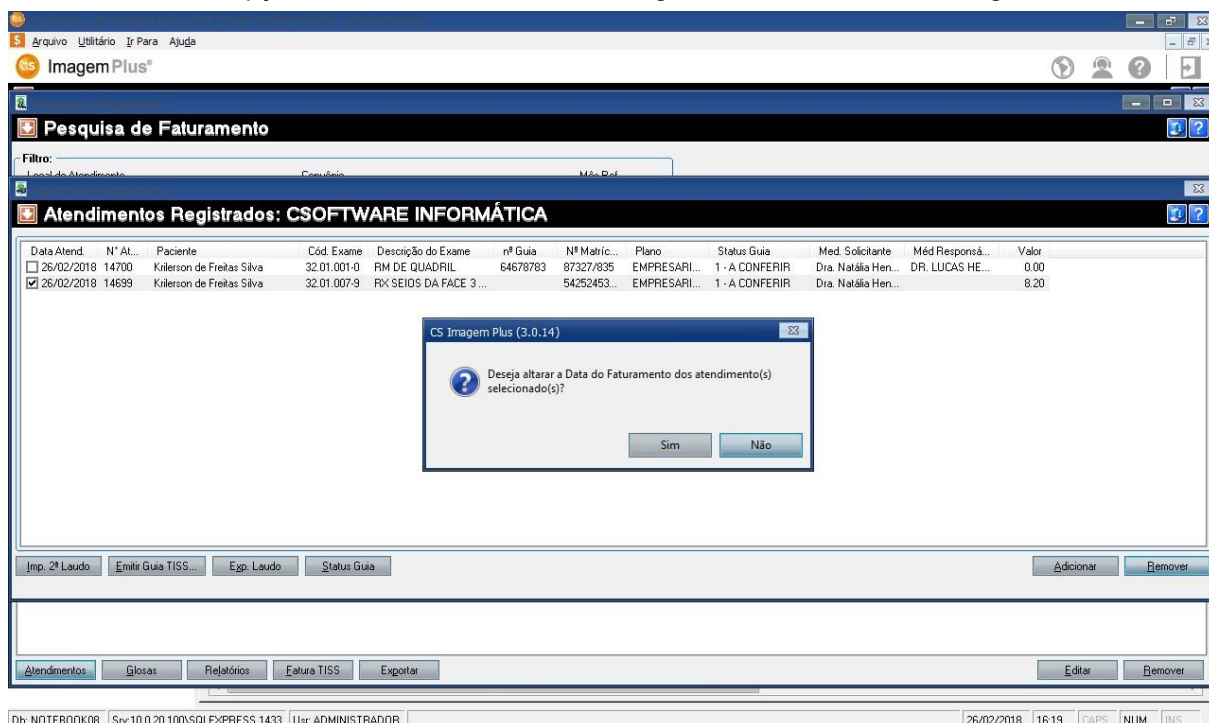

Figura 544

Ao clicar na opção **RELATÓRIOS** o sistema abrirá a tela de relatórios, como mostra a figura 545.

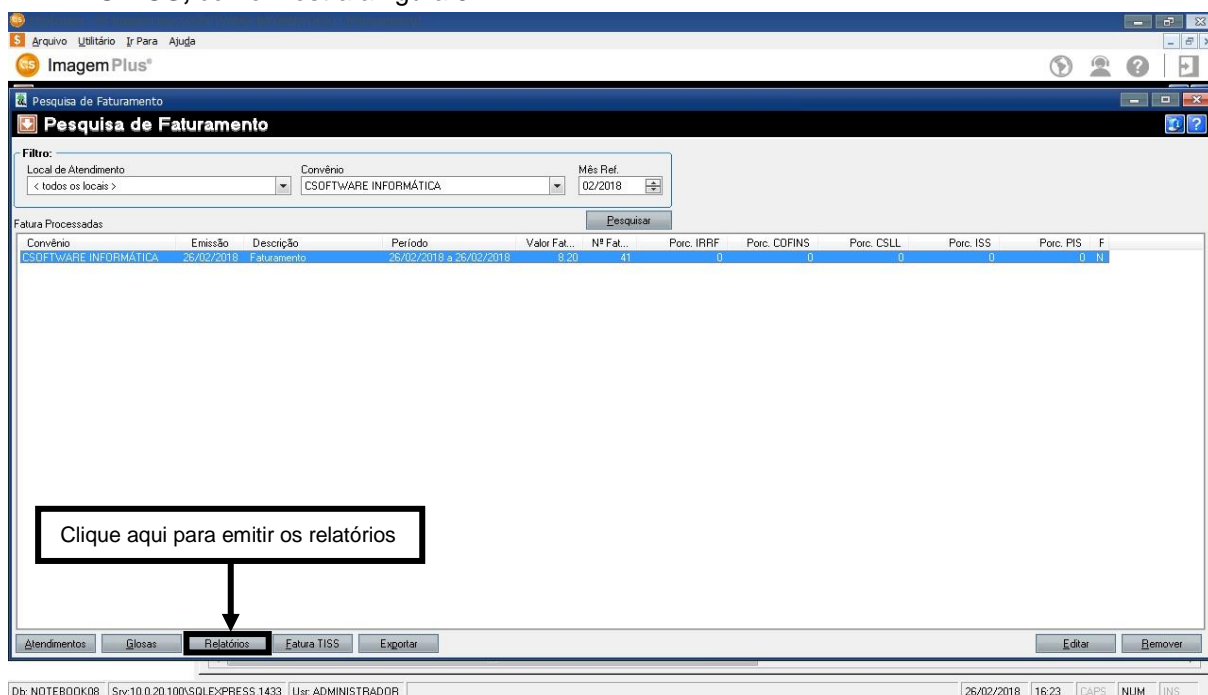

Figura 545

Em seguida selecione o **RELATÓRIO** desejado e clique em:
IMPRIMIR: para imprimir o relatório.
VISUALIZAR: para visualizar o relatório.
E-MAIL: para enviar o relatório por e-mail.

12.2 – Como Importar Previsão de Recebimento Para Planilha Financeira

Para **IMPORTAR A PREVISÃO DE RECEBIMENTO PARA A PLANILHA FINANCEIRA**, é necessário selecionar a previsão de recebimento do convênio desejado, como mostra a figura 546.

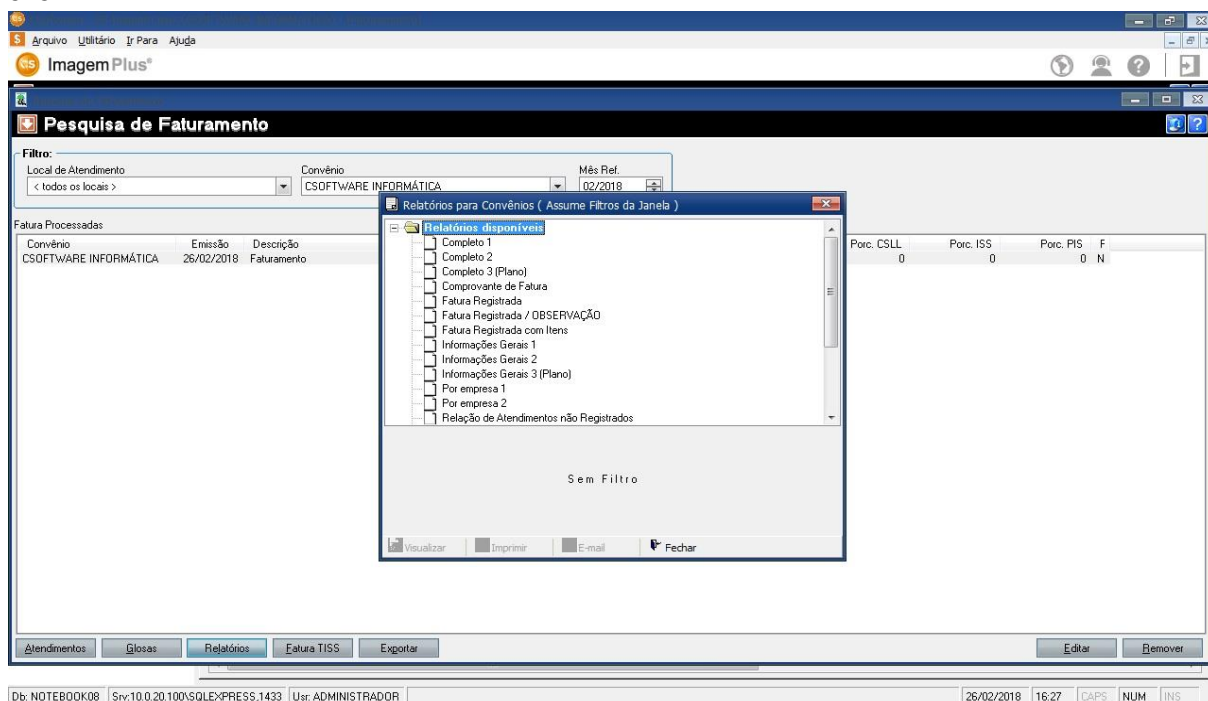

Figura 546

Em seguida dê dois cliques na **PREVISÃO DE RECEBIMENTO**, para que o sistema retorne a seguinte tela, como mostra a figura 547.

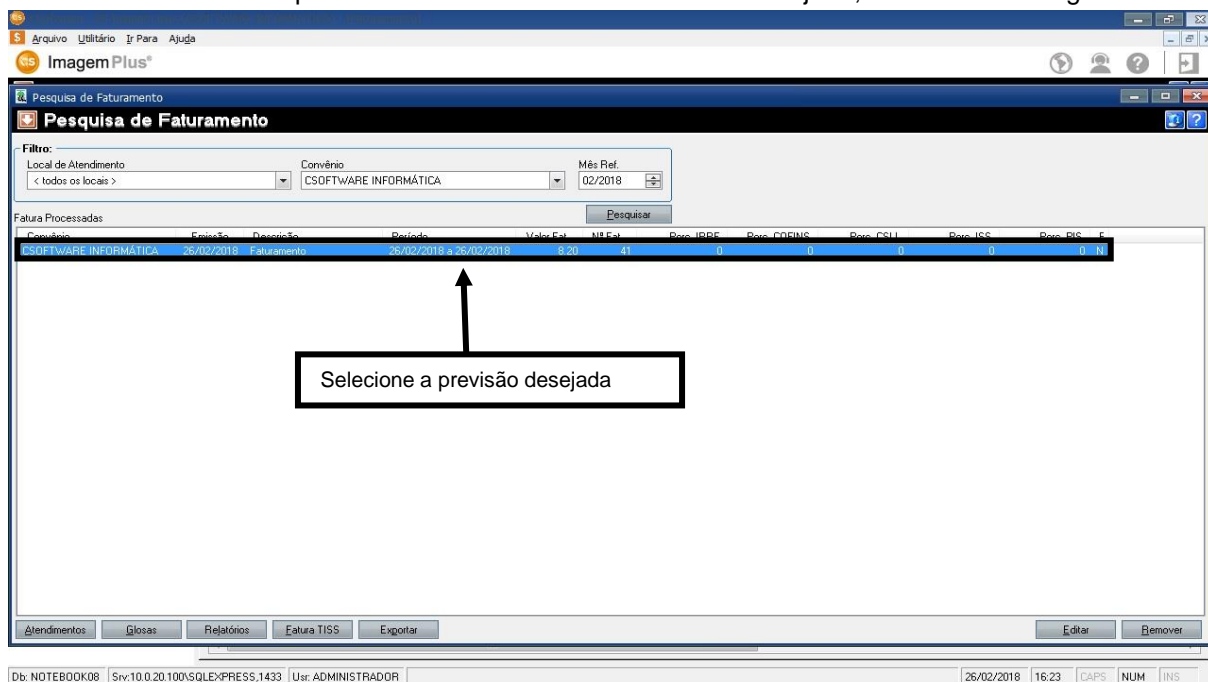

Figura 547

Em seguida, informe o **NUMERO DA NOTA FISCAL** e a **DATA DE VENCIMENTO/PAGAMENTO**, como mostra a figura 548.

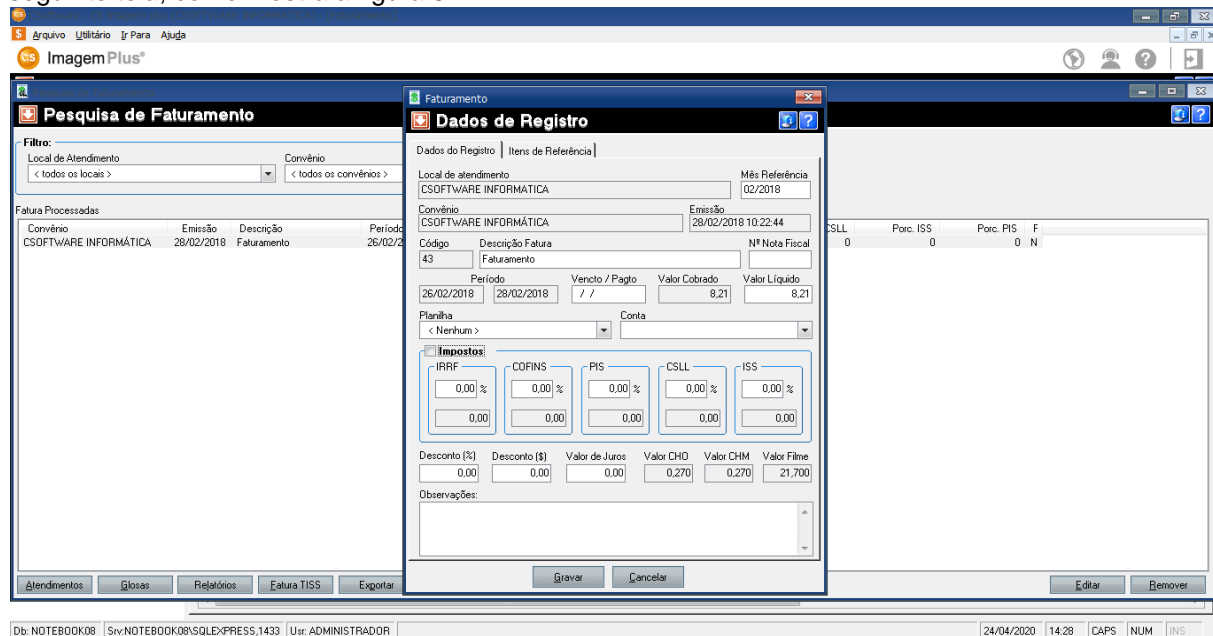

Figura 548

Em seguida selecione a **PLANILHA FINANCEIRA** e **CONTA**, como mostra a figura 549.

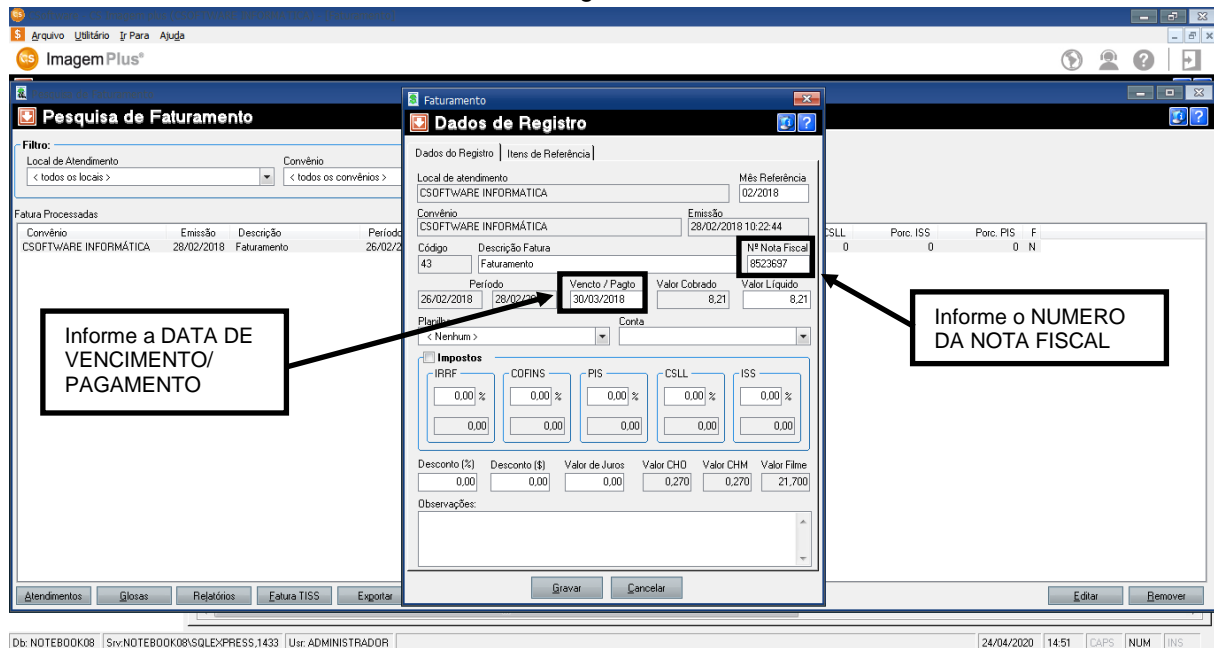

Figura 549

Em seguida selecione os **IMPOSTOS**, como mostra a figura 550.

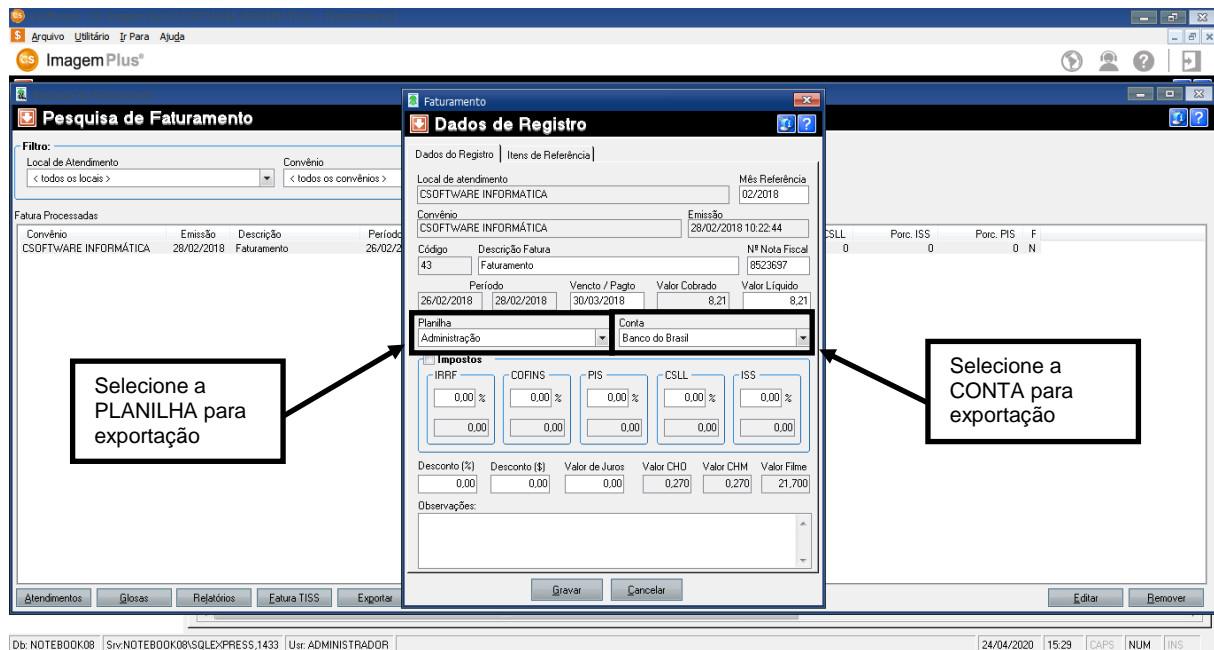

Figura 550

Em seguida clique na opção **GRAVAR**, como mostra a figura 551.

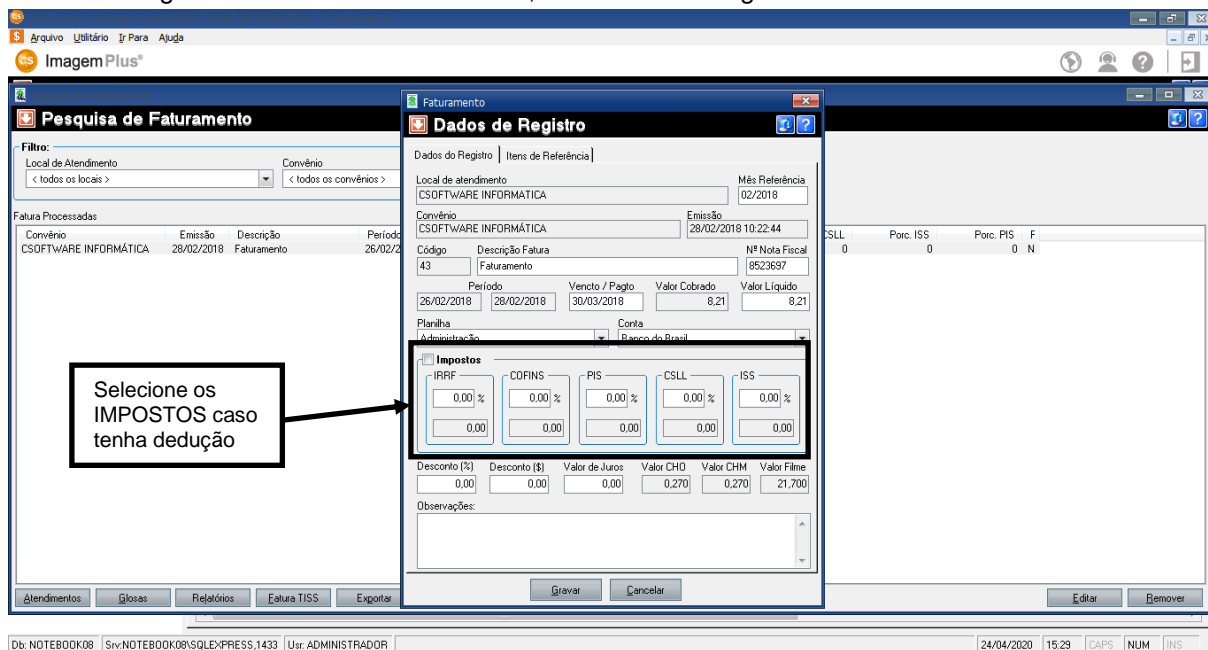

Figura 551

Ao clicar em **GRAVAR**, o sistema retornará a seguinte tela, como mostra a figura 552.

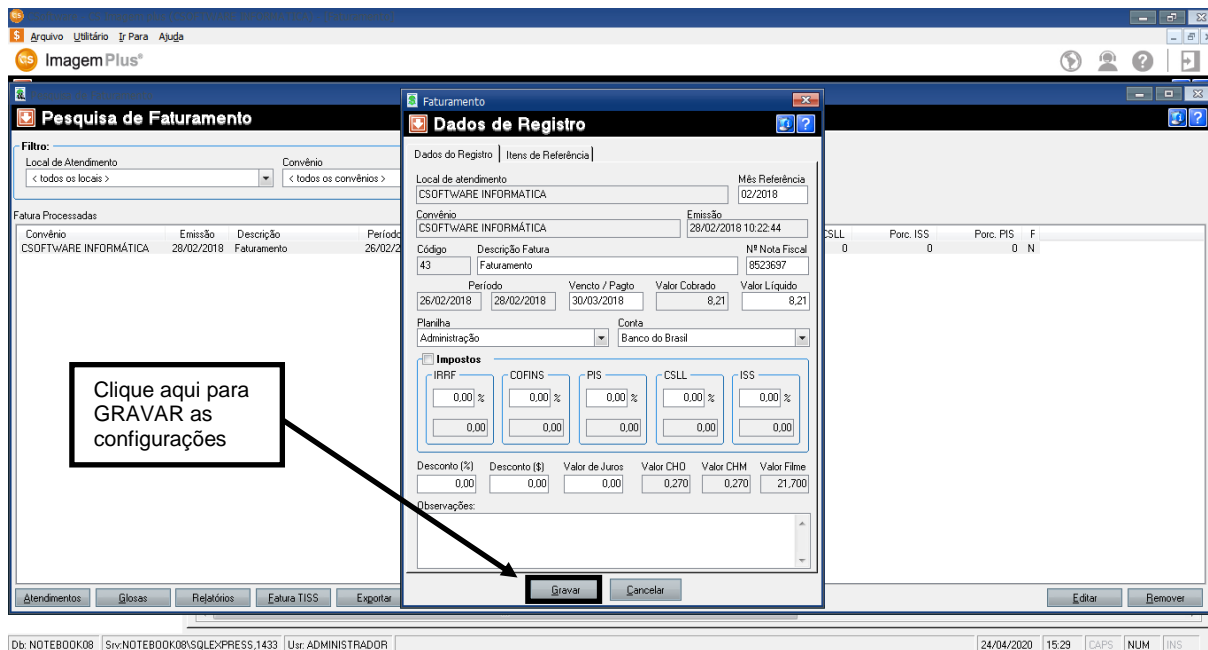

Figura 552

Em seguida clique na opção **SIM**, como mostra a figura 553.

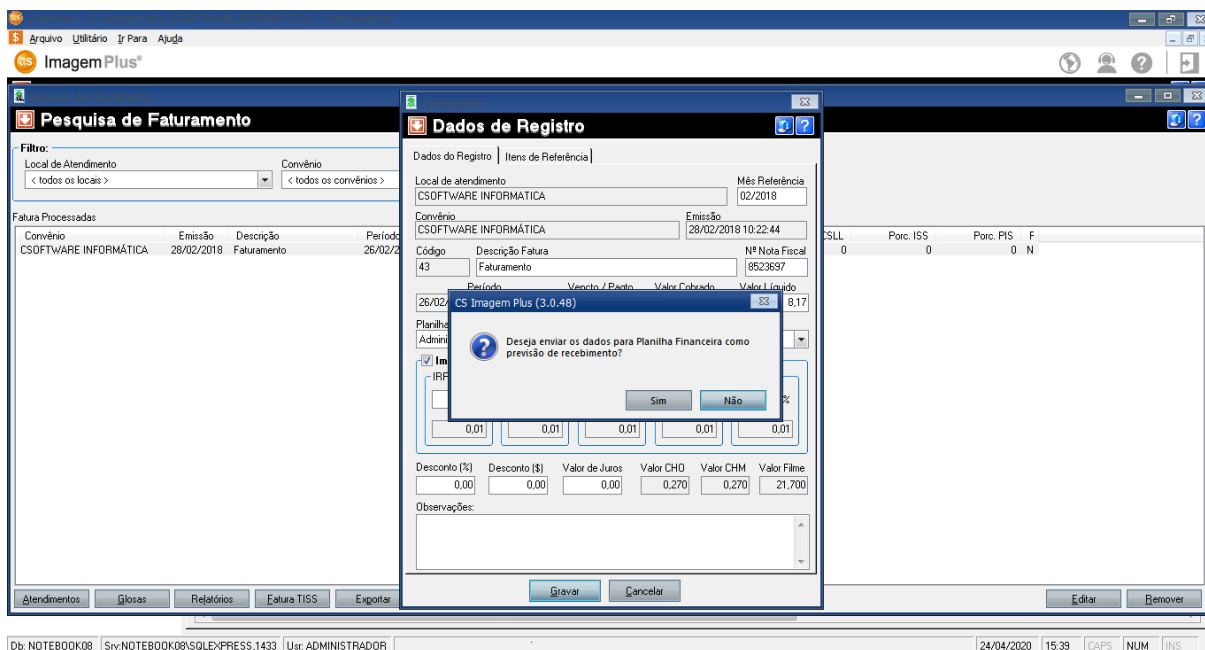

Figura 553

Ao clicar em **SIM**, o sistema retornará a seguinte tela, como mostra a figura 554.

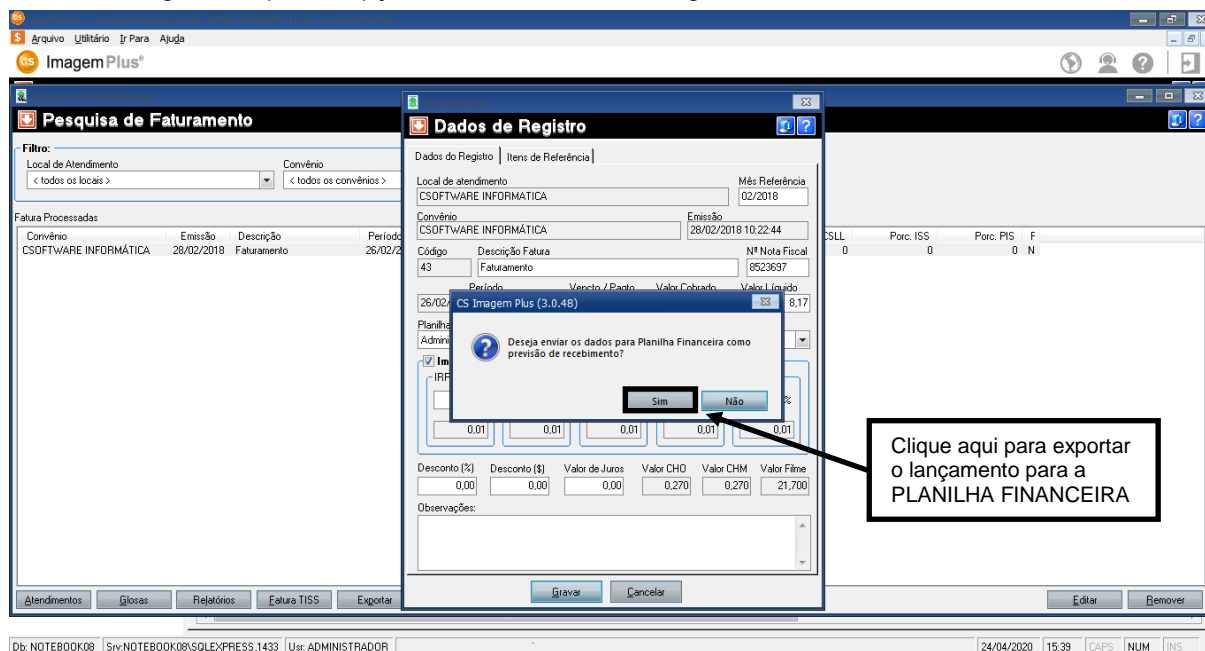

Figura 554

12.3 – Como Gerar Fatura TISS pela Pesquisa de Faturamento

Para **GERAR A FATURA TISS** do convênio, selecione o convênio desejado e clique na opção de **FATURA TISS**, como mostra a figura 555.

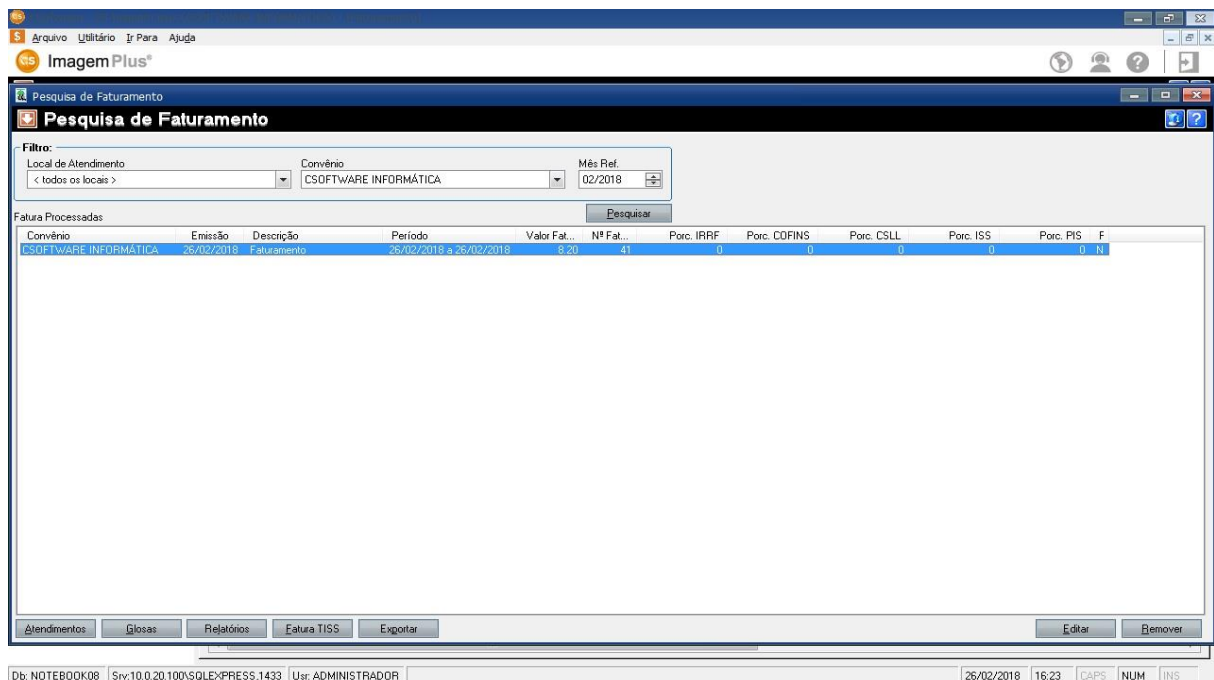

Figura 555

Ao clicar em **FATURA TISS**, o sistema retornará a seguinte tela como mostra a figura 556.

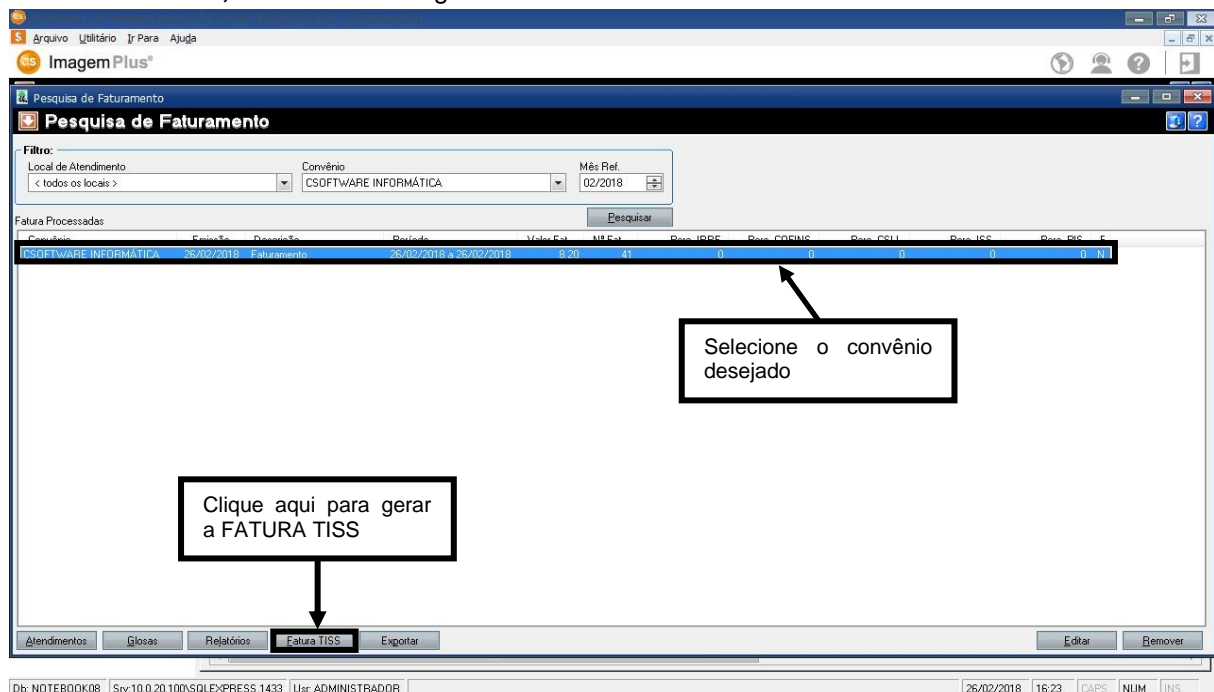

Figura 556

Em seguida preencha os dados da **TELA DE EXPORTAÇÃO**, como mostra a figura 557.

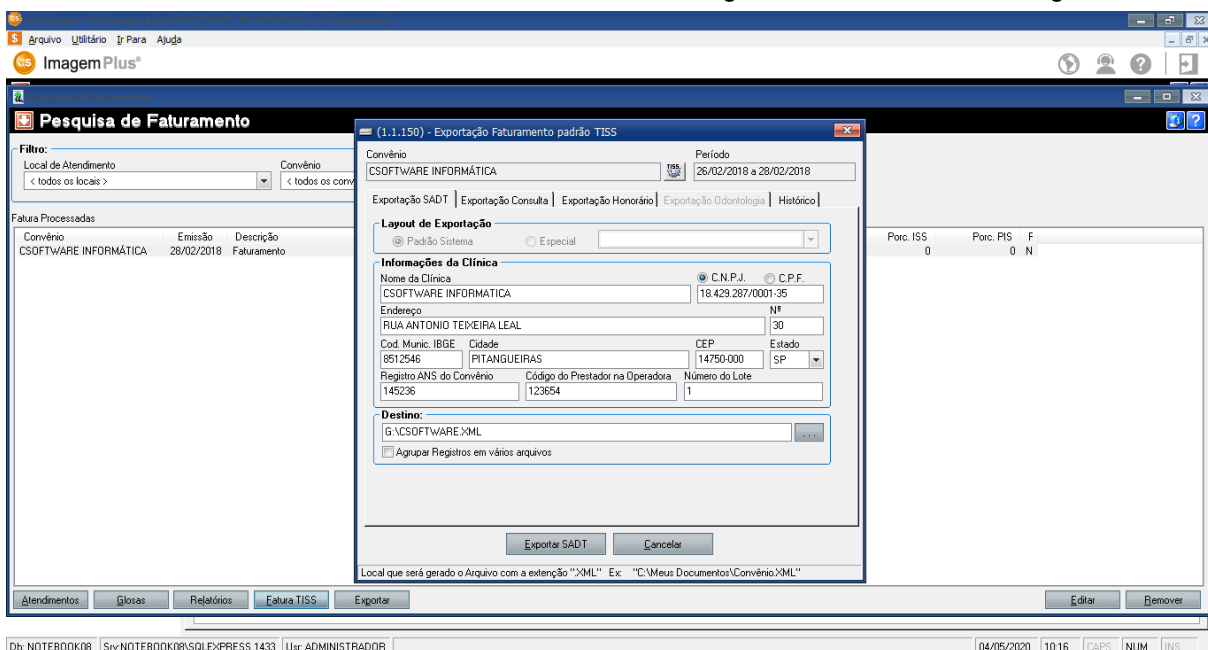

Figura 557

Ao término do preenchimento dos campos, clique na opção **EXPORTAR SADT**, como mostra a figura 558.

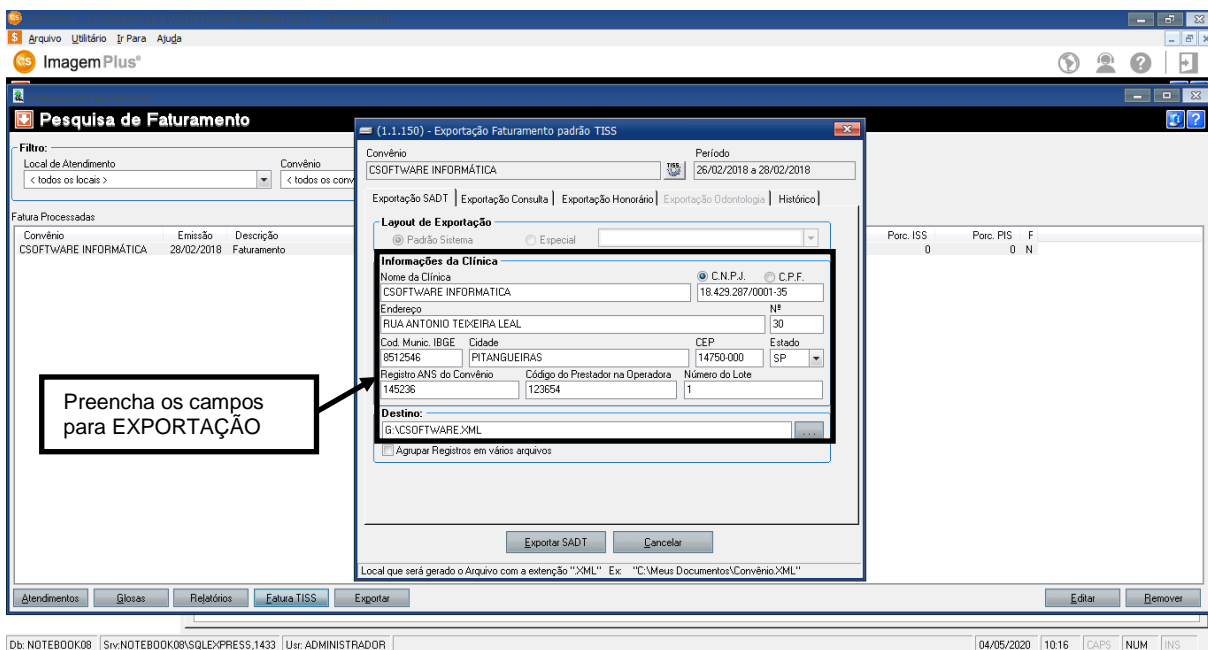

Figura 558

Ao clicar em **EXPORTA SADT**, o sistema retornará a seguinte tela, como mostra a figura 559.

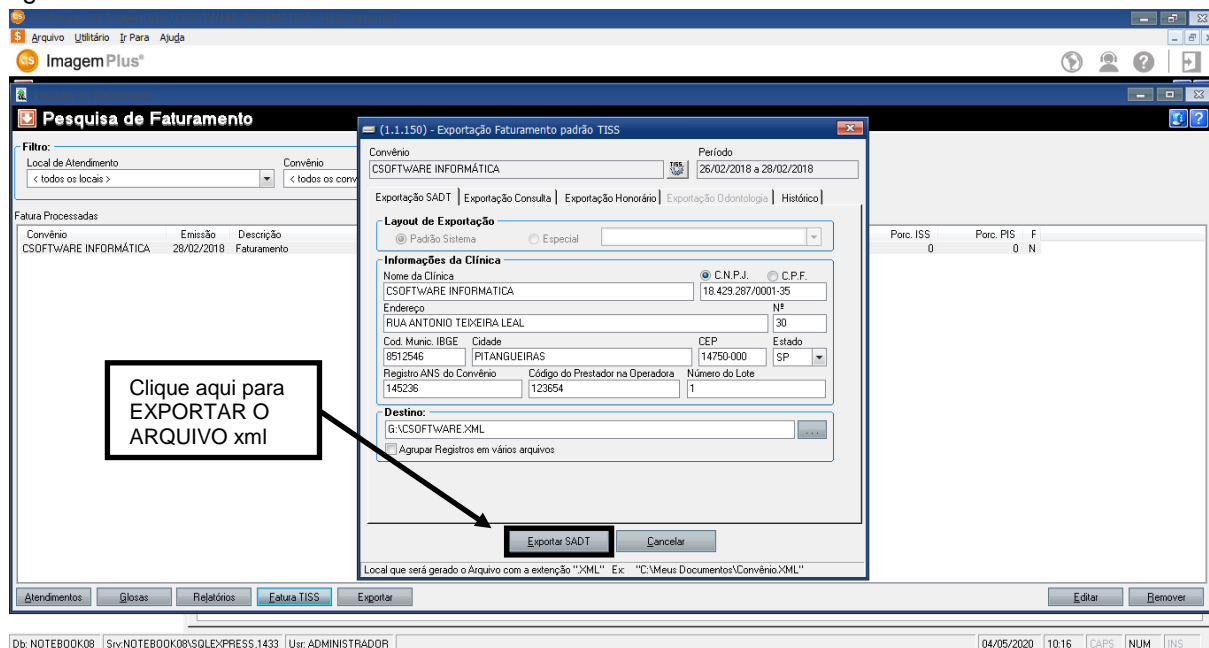

Figura 559

Em seguida clique na opção **SIM**, como mostra a figura 560.

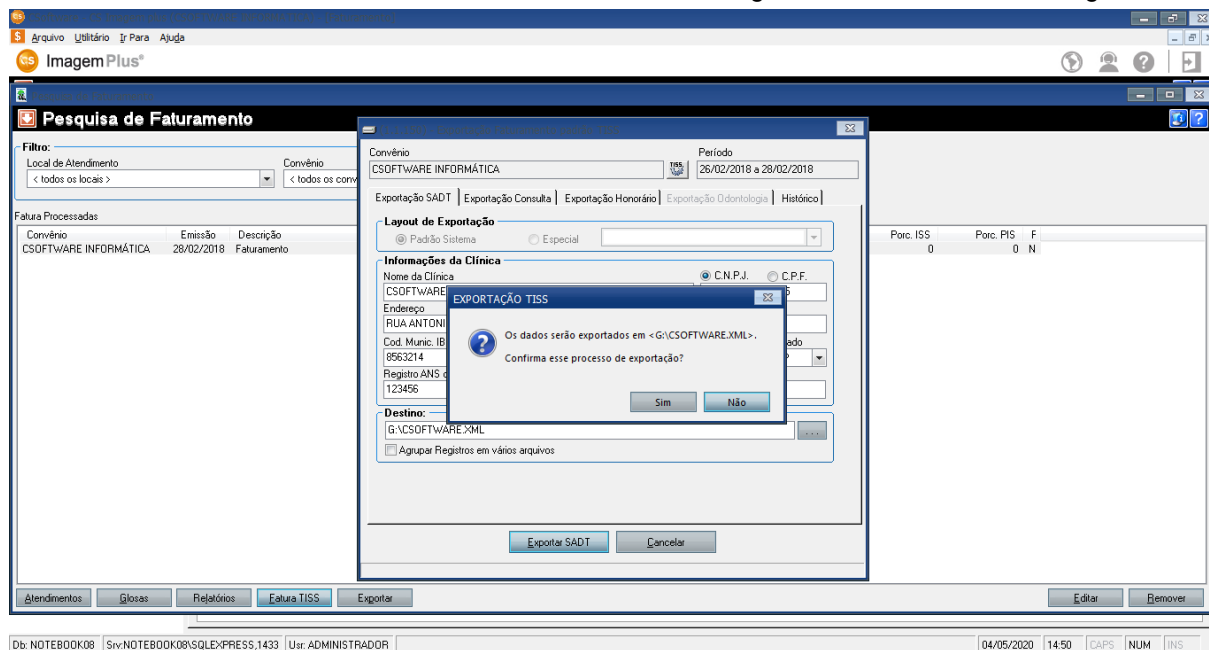

Figura 560

Ao clicar na opção **SIM**, o sistema retornará a seguinte tela, como mostra a figura 561.

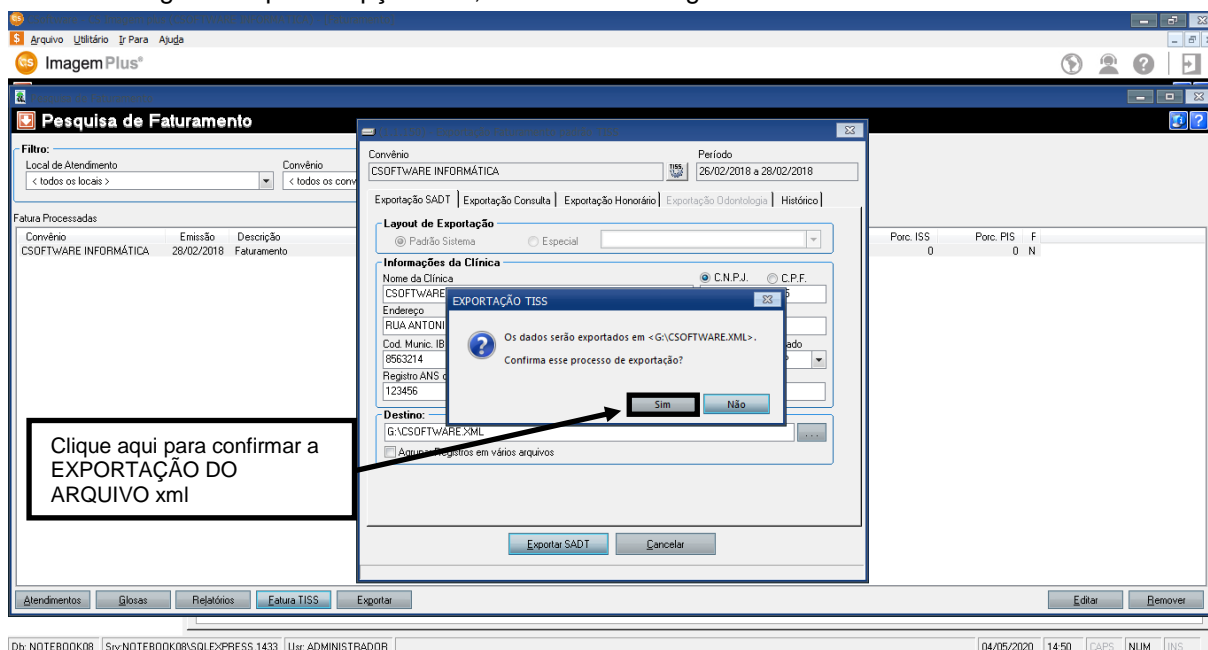

Figura 561

Em seguida clique na opção **OK**, como mostra a figura 562.

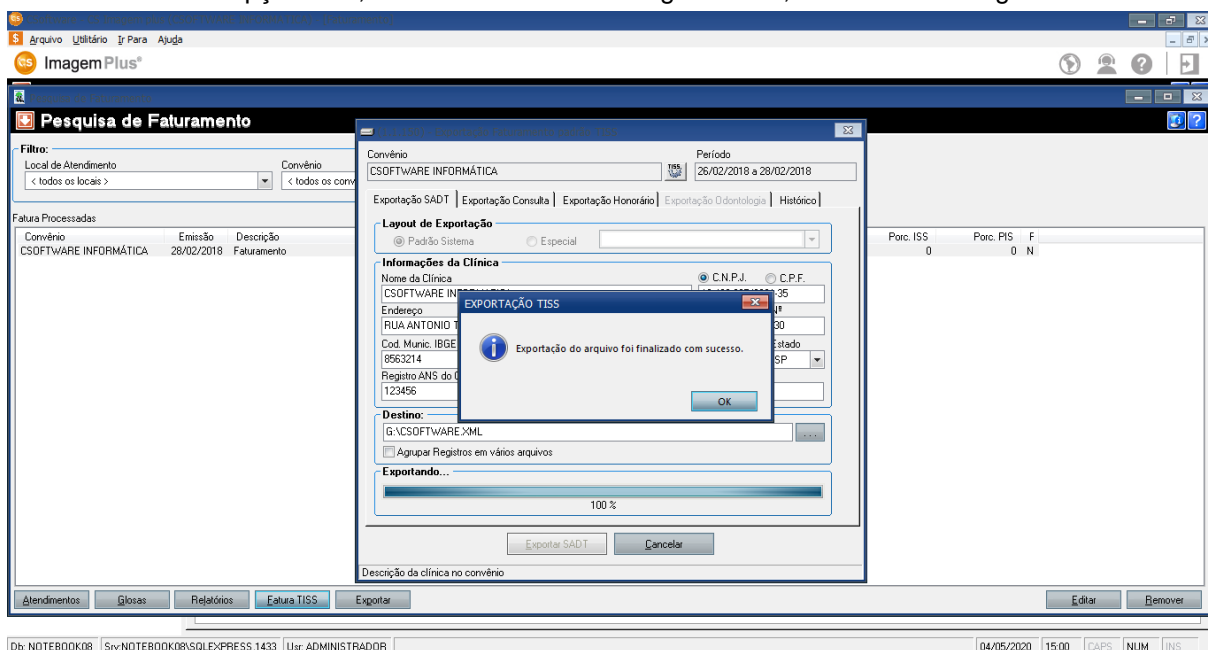

Figura 562

Ao clicar em **OK**, o sistema retornará a seguinte tela, como mostra a figura 563.

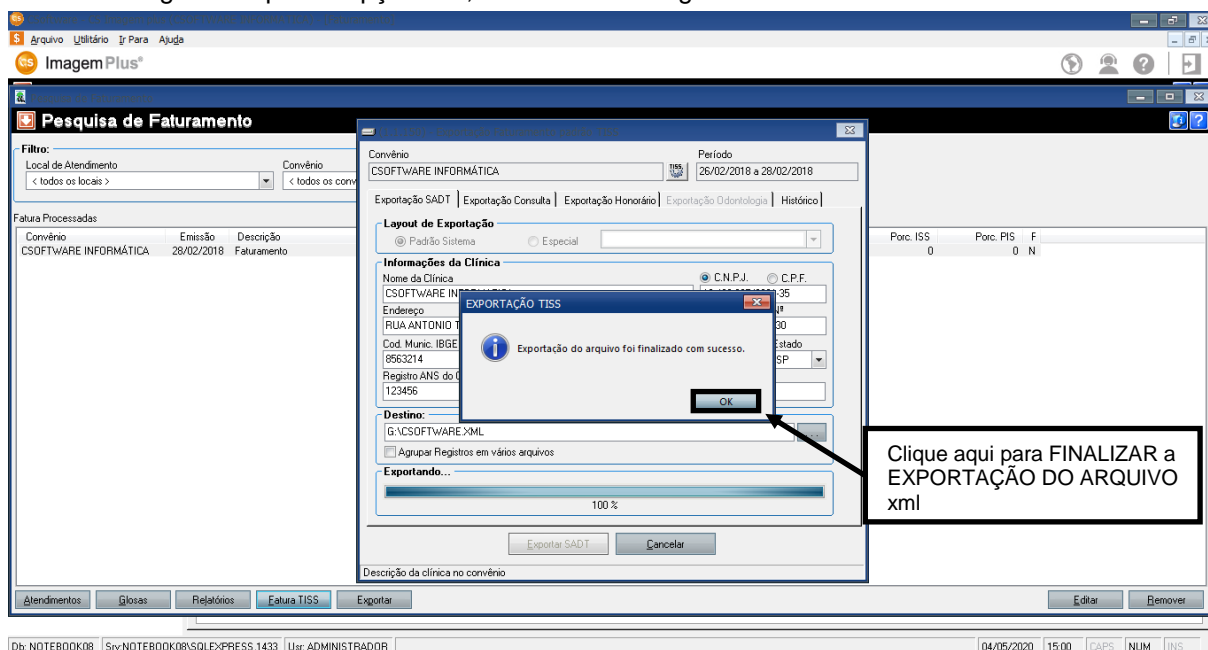

Figura 563

13 – Como Registrar uma Glosa

Para **REGISTRAR UMA GLOSA**, é necessário selecionar a previsão de recebimento do convênio desejado, como mostra a figura 564.

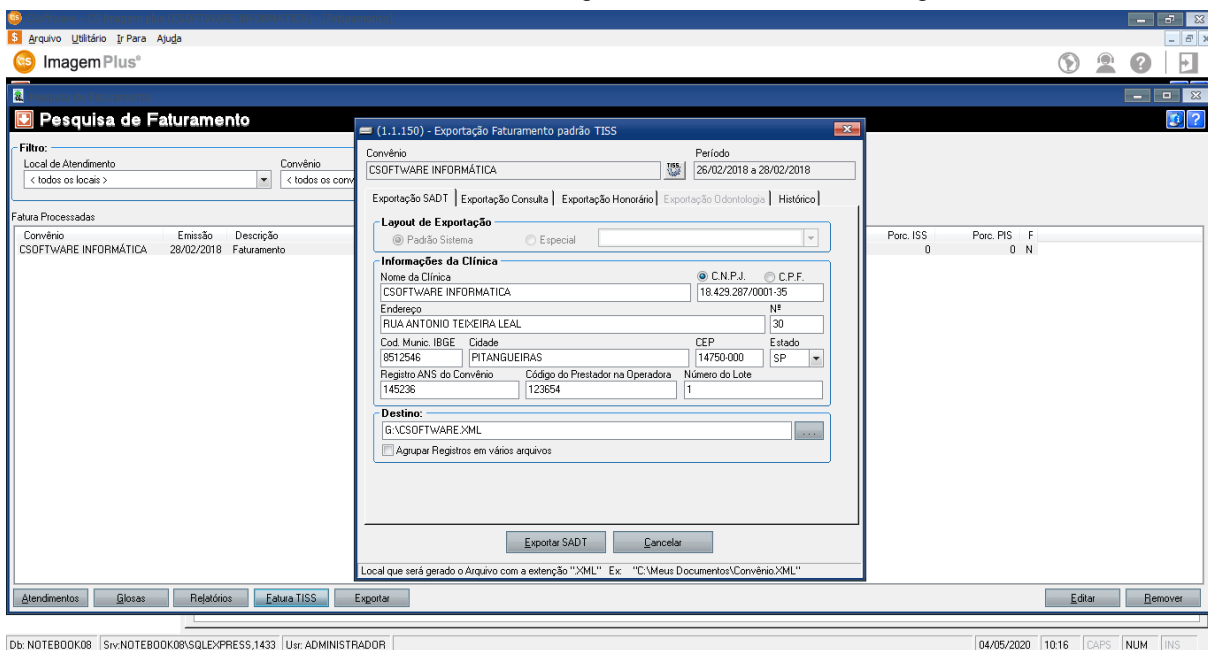

Figura 564

Em seguida clique na opção **GLOSAS**, como mostra a figura 565.

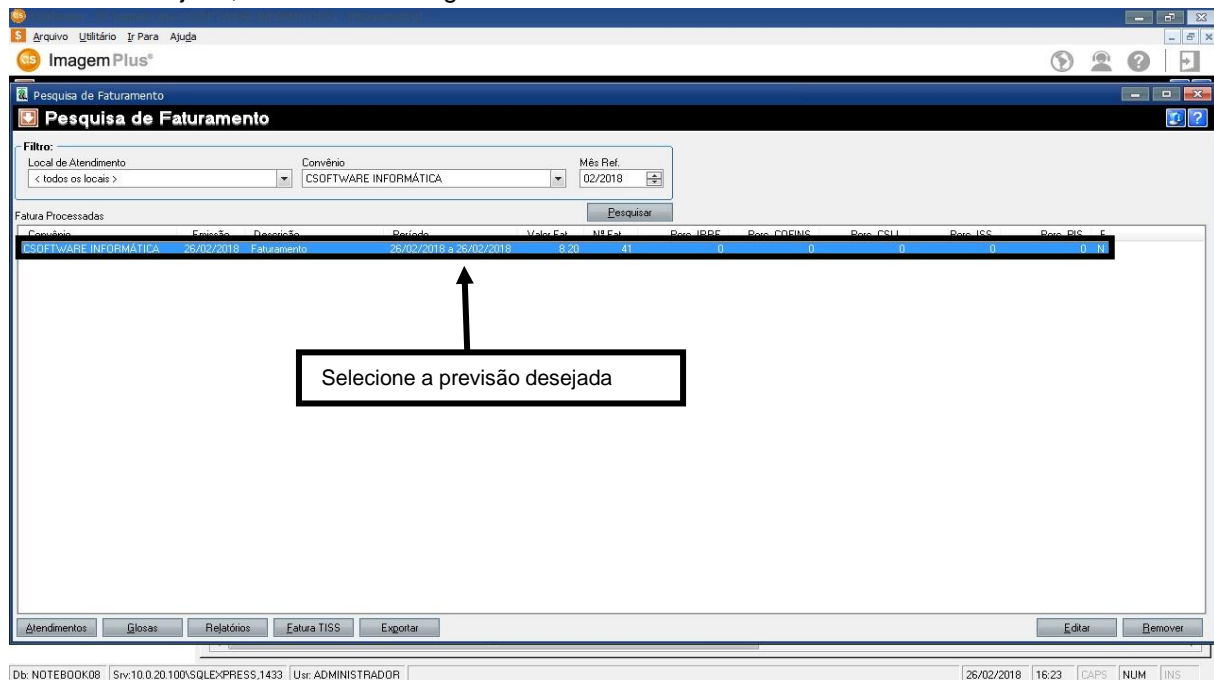

Figura 565

Ao clicar na opção **GLOSAS** o sistema retornará a seguinte tela, como mostra a figura 567.

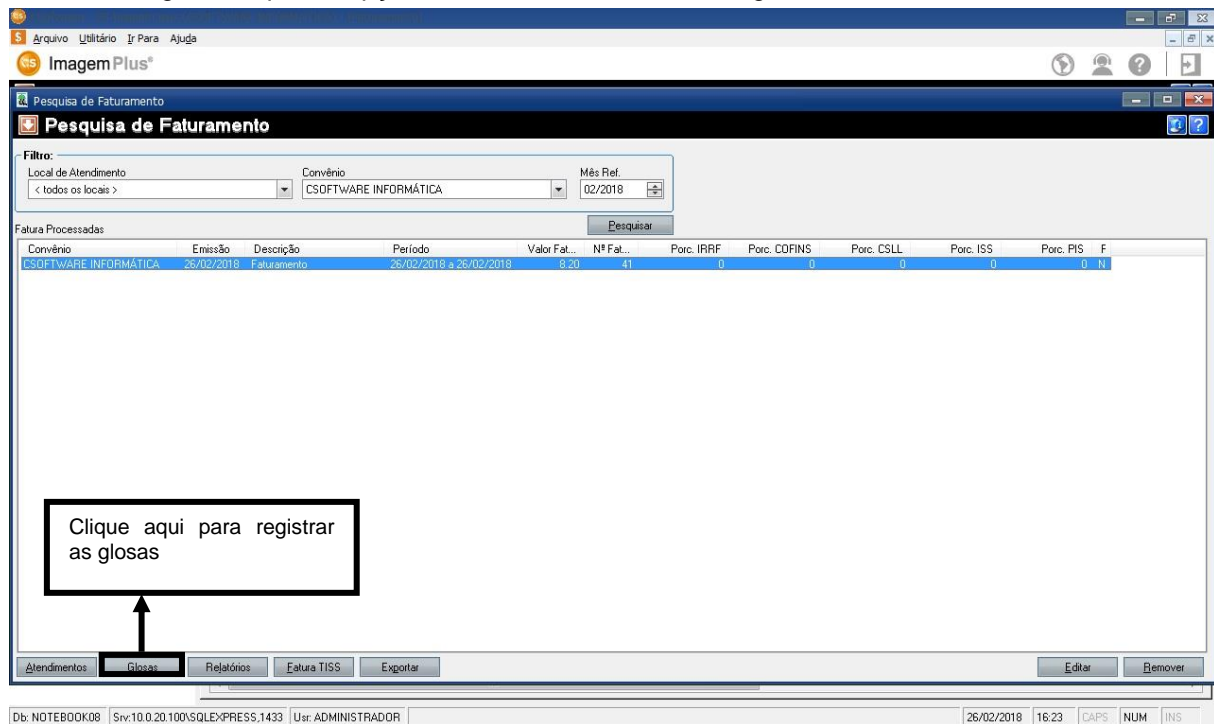

Figura 567

Em seguida clique na opção **INCLUIR GLOSA**, como mostra a figura 568.

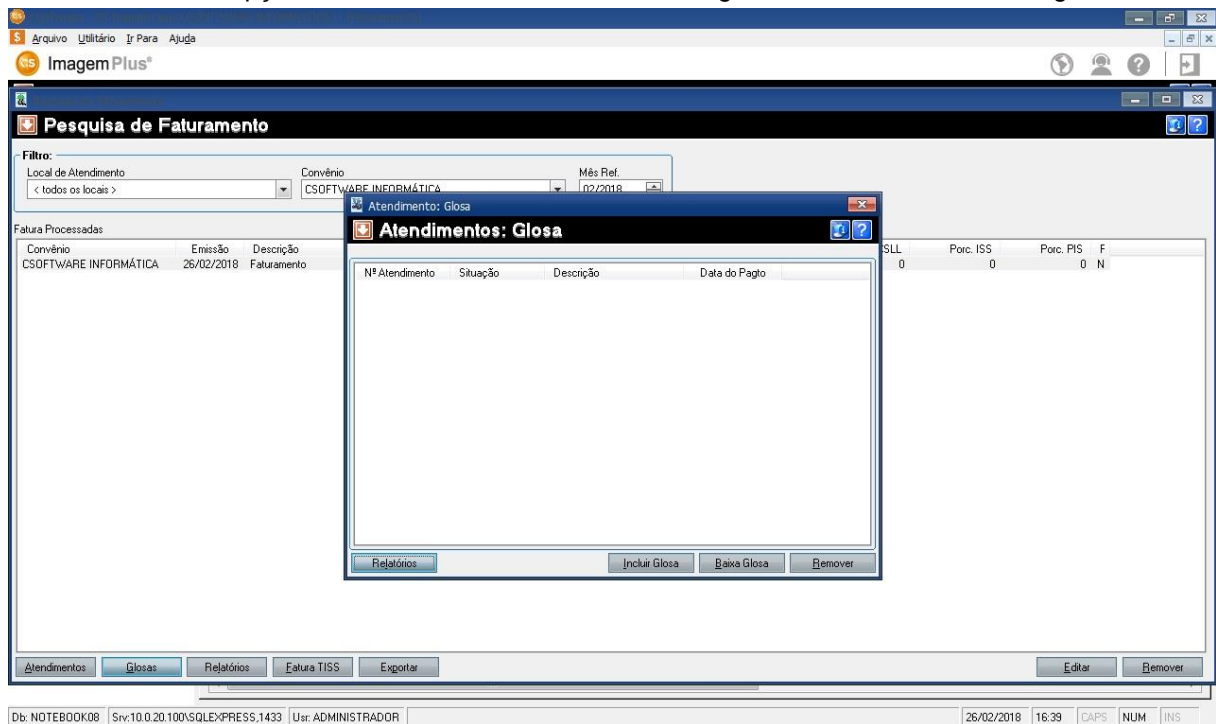

Figura 568

Em seguida digite o **NÚMERO DO ATENDIMENTO** referente a glosa e aperte **ENTER**, como mostra a figura 569.

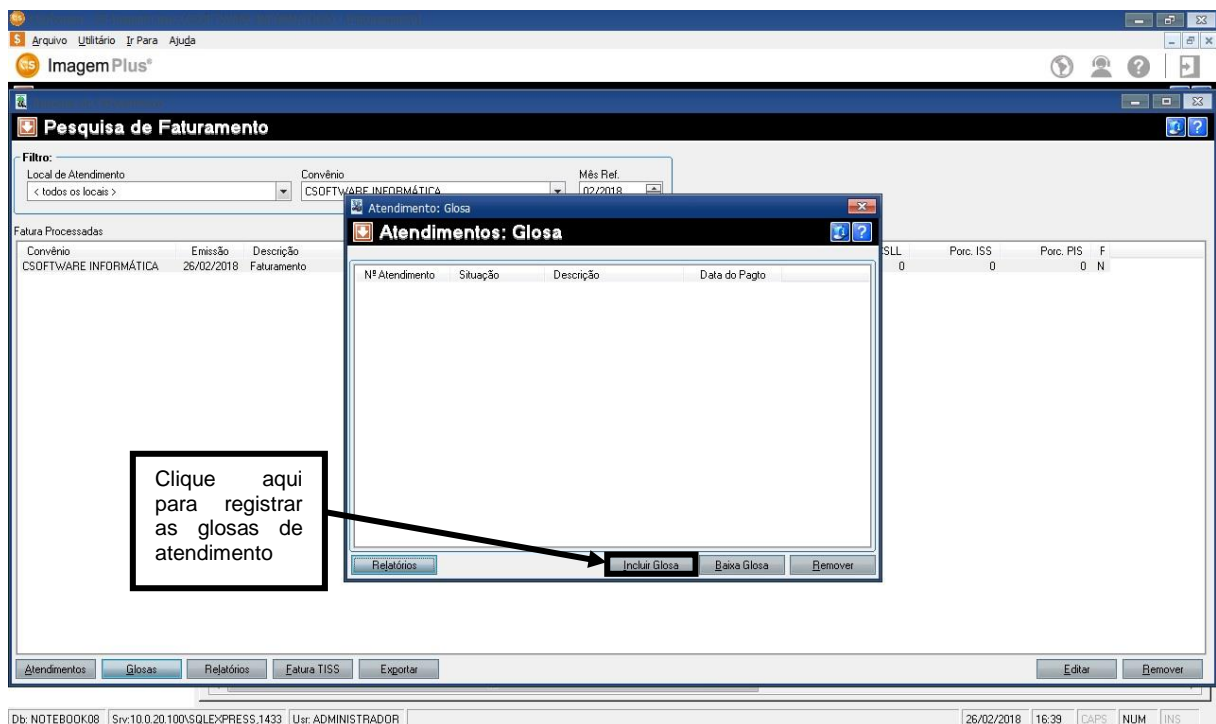

Figura 569

Em seguida preencha o campo **MOTIVO DE GLOSA** e clique em **GRAVAR** como mostra a figura 570.

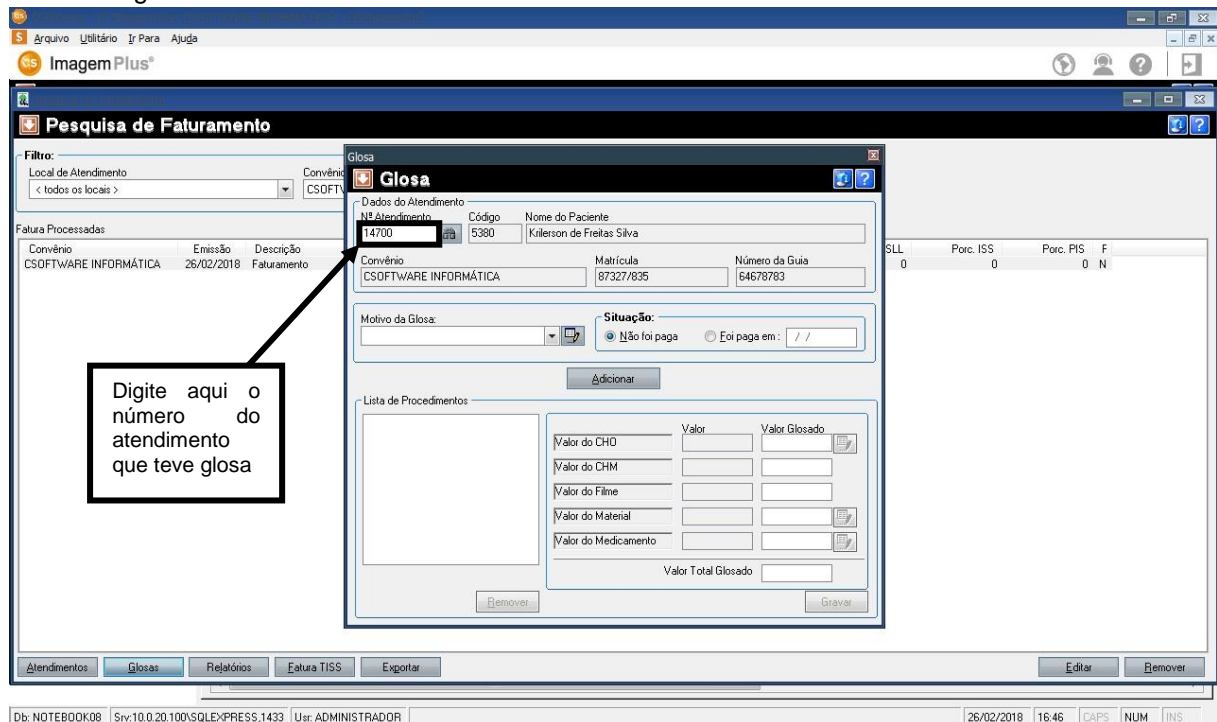

Figura 570

Ao clicar em **GRAVAR** o sistema retornará a seguinte tela, como mostra a figura 571.

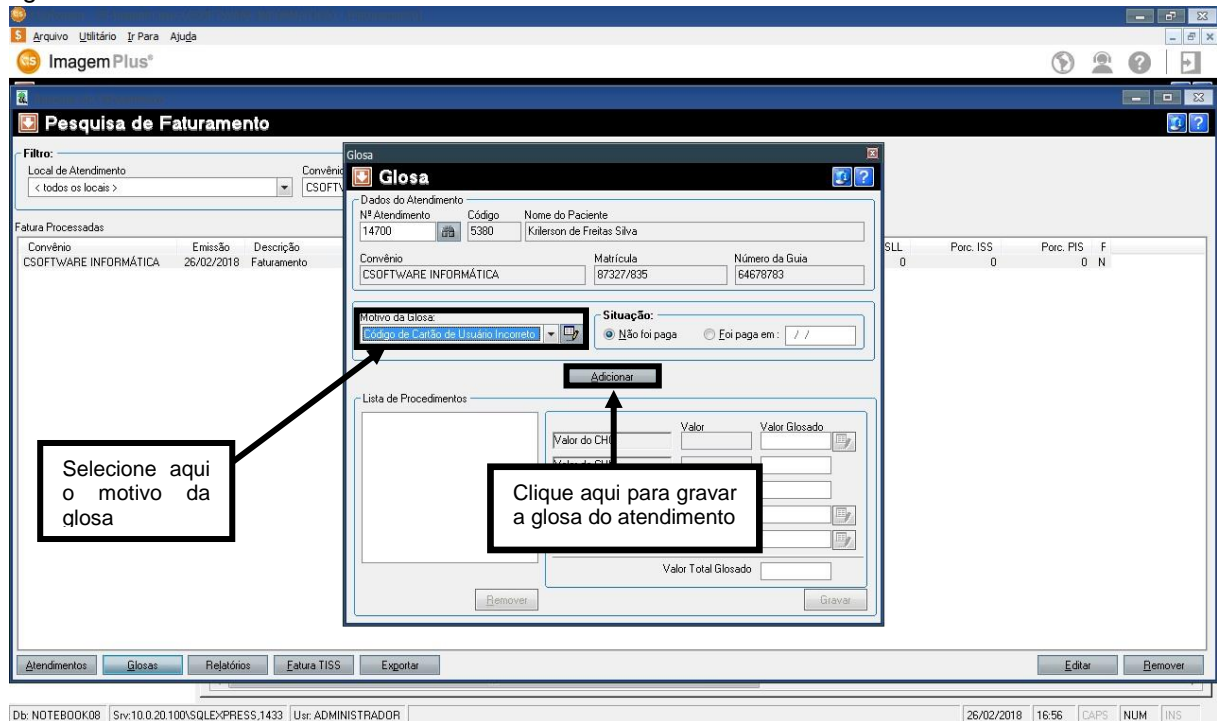

Figura 571

Para imprimir os relatórios referente a glosas de procedimentos, clique na opção **RELATÓRIOS** como mostra a figura 572.

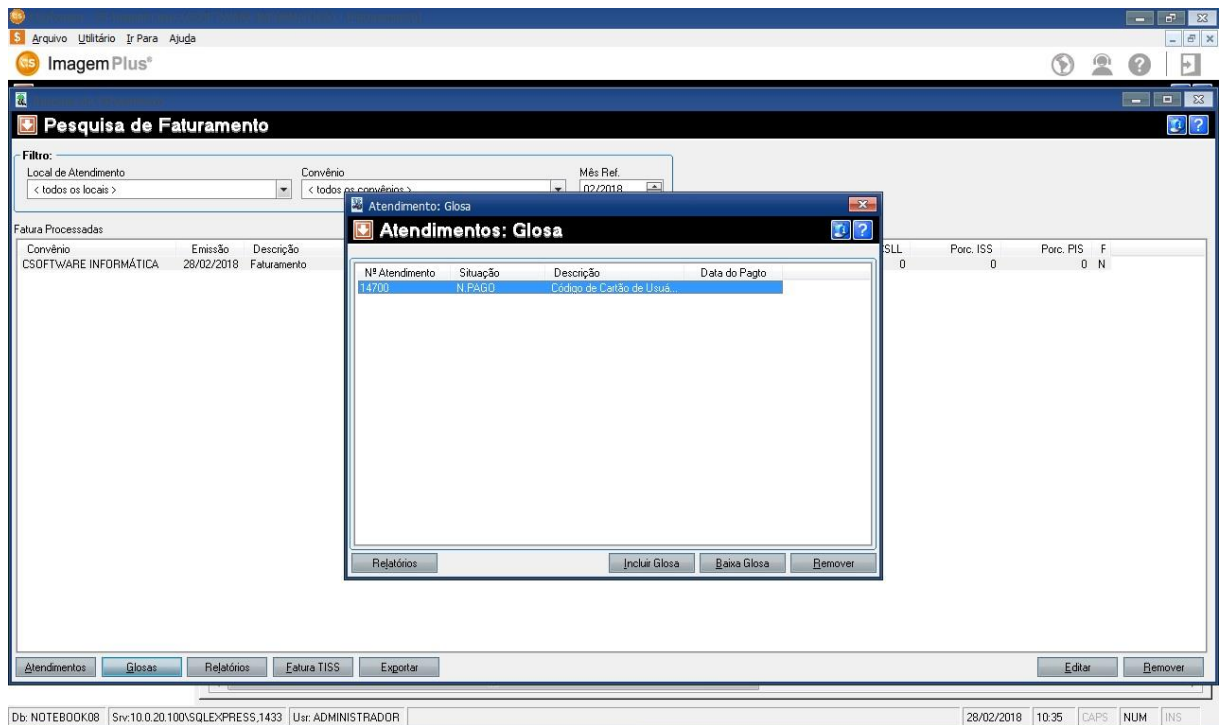

Figura 572

Ao clicar em **RELATÓRIOS** o sistema retornará a seguinte tela, como mostra a figura 573.

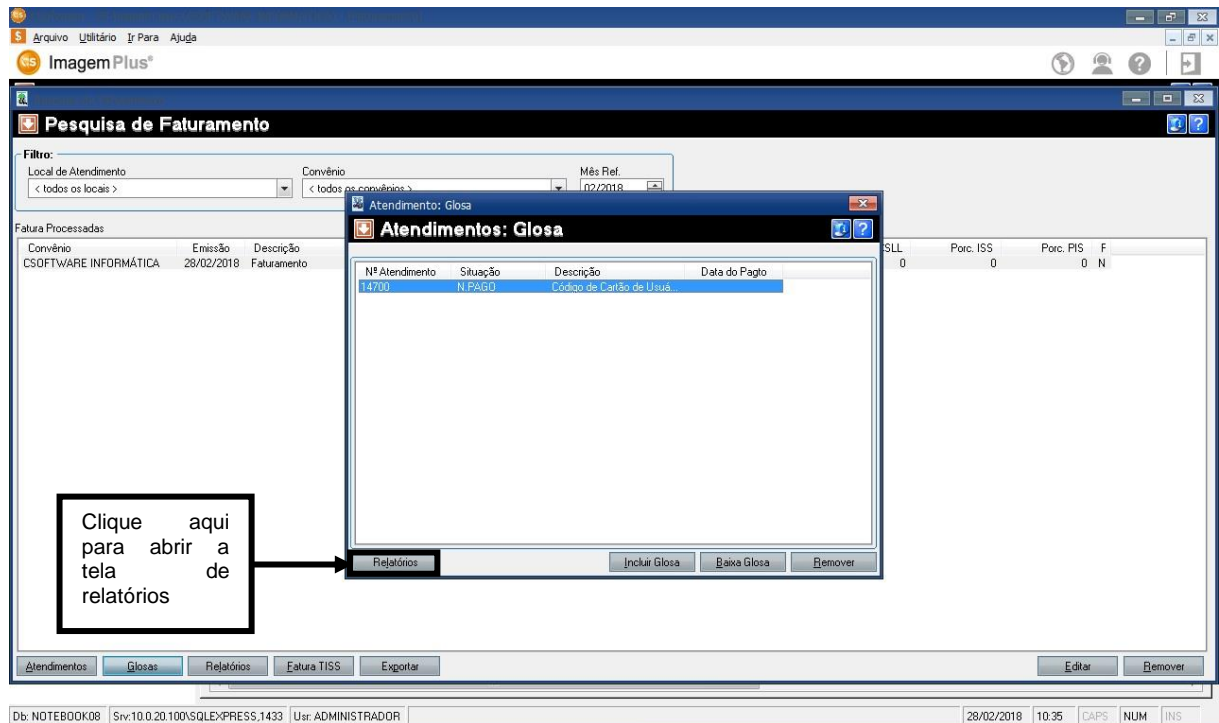

Figura 573

Selecione o relatório desejado e em seguida clique em:

VISUALIZAR: para visualizar o relatório.

IMPRIMIR: para imprimir o relatório.

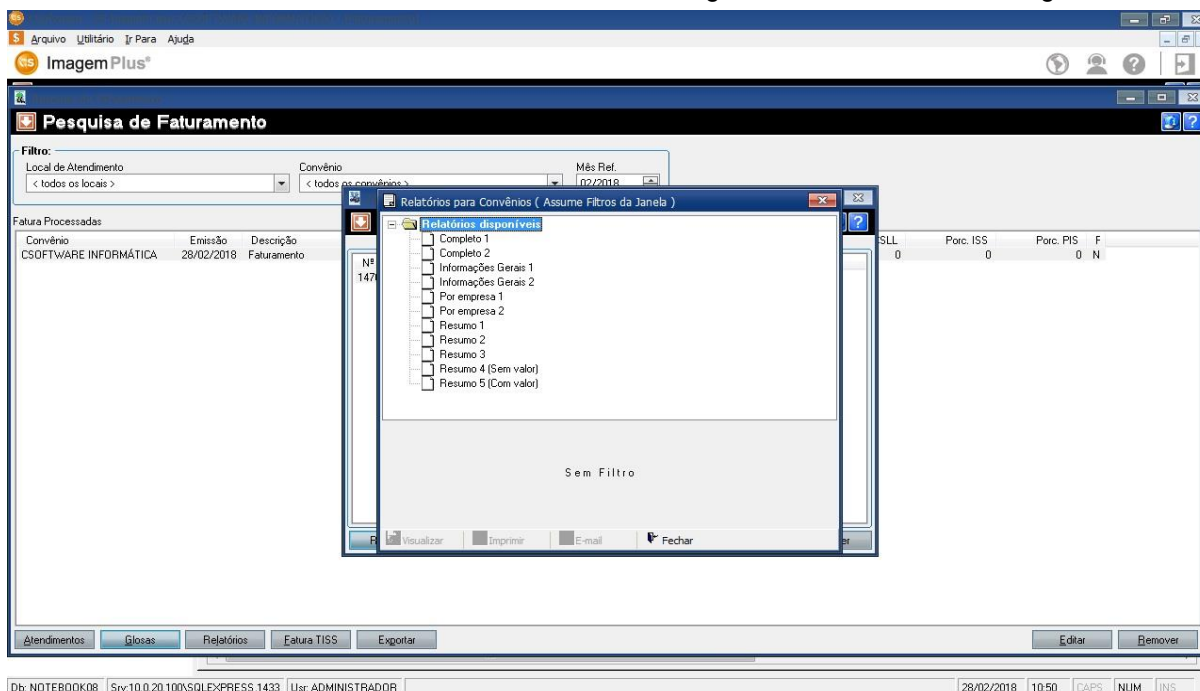
E-MAIL: para enviar o relatório por e-mail.

13.1 – Pesquisa de Glosa

Para **PESQUISA DE GLOSA** é necessário estar na tela de faturamento e clicar no **MENU DE OPÇÕES**, como mostra a figura 574.



Figura 574

Em seguida clique na opção **PESQUISA DE GLOSA**, como mostra a figura 575.

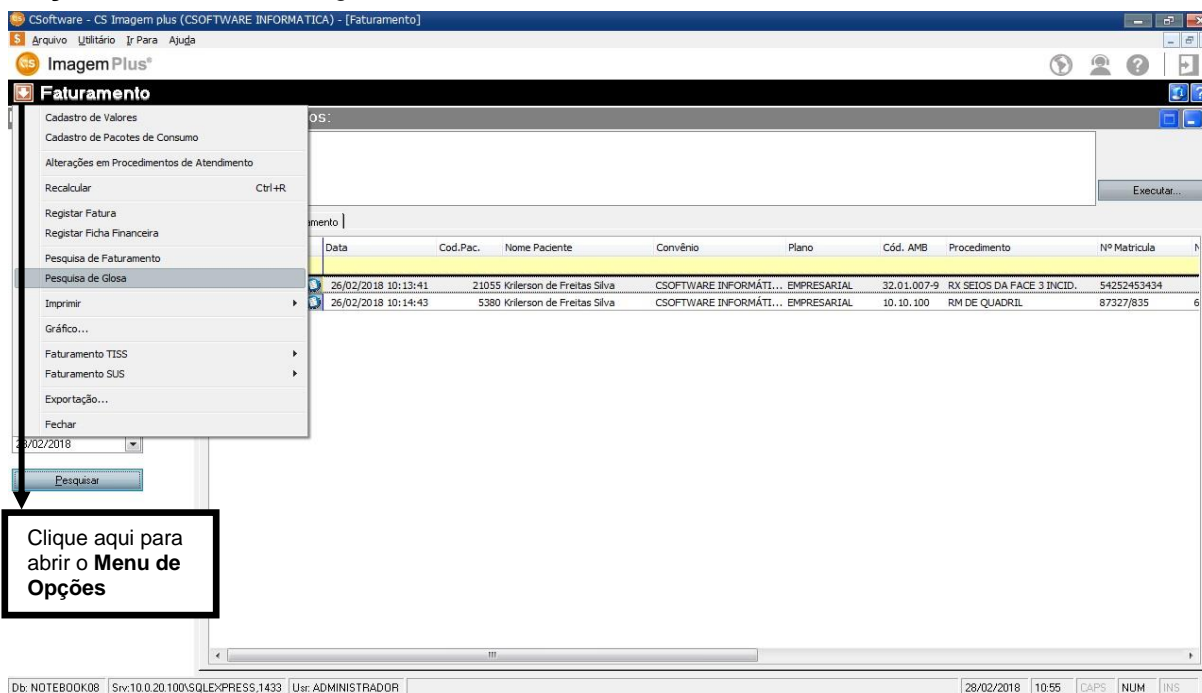

Figura 575

Ao clicar em **PESQUISA DE GLOSA**, o sistema retornará a seguinte tela, como mostra a figura 576.

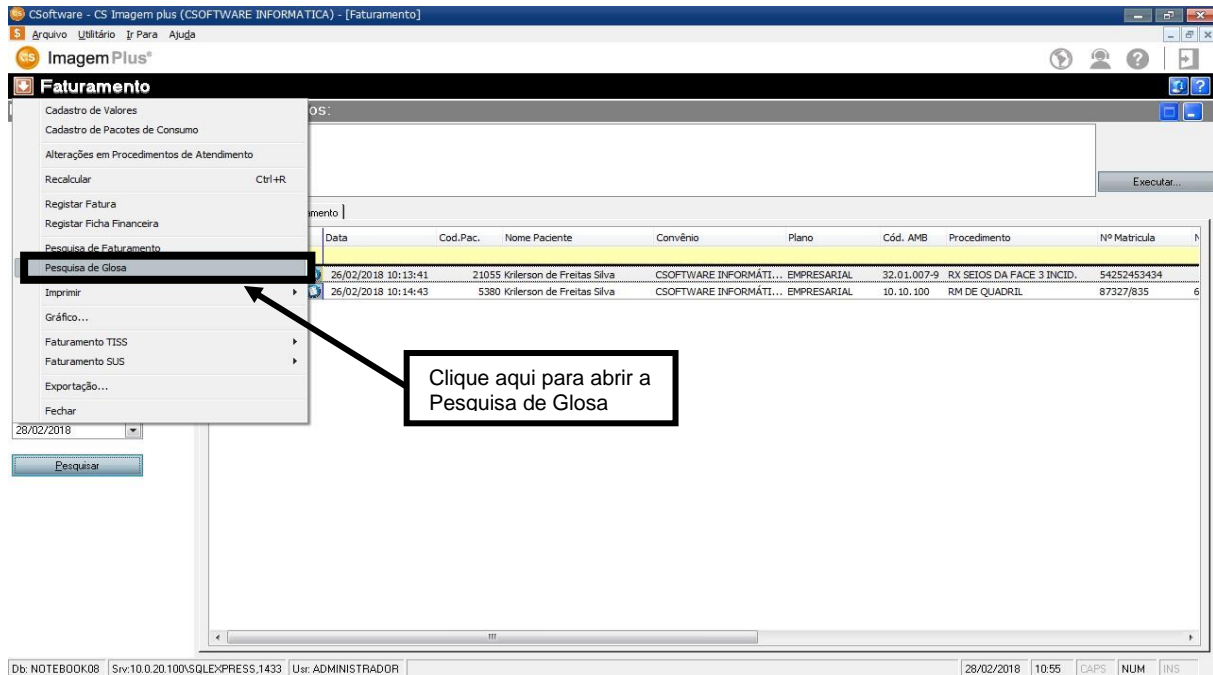

Figura 576

Em seguida selecione as opções: **CONVÊNIO**, a **SITUAÇÃO**, como mostra a figura 577.

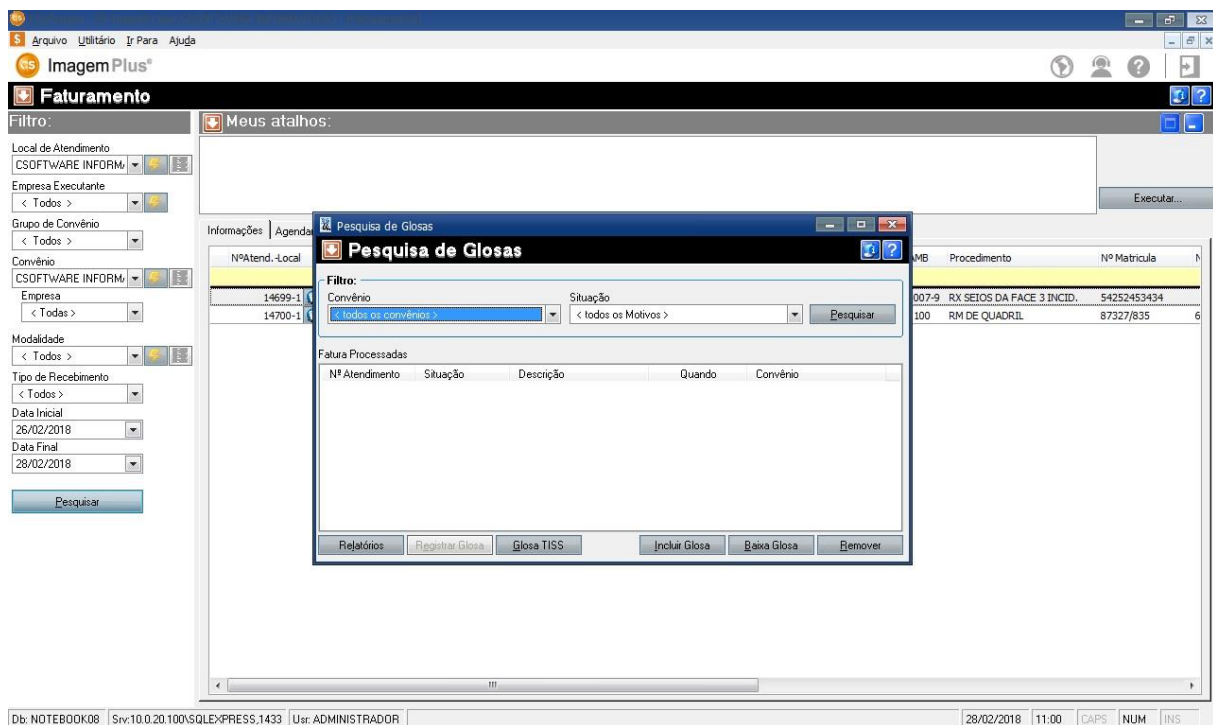

Figura 577

Em seguida clique na opção **PESQUISAR**, como mostra a figura 578.

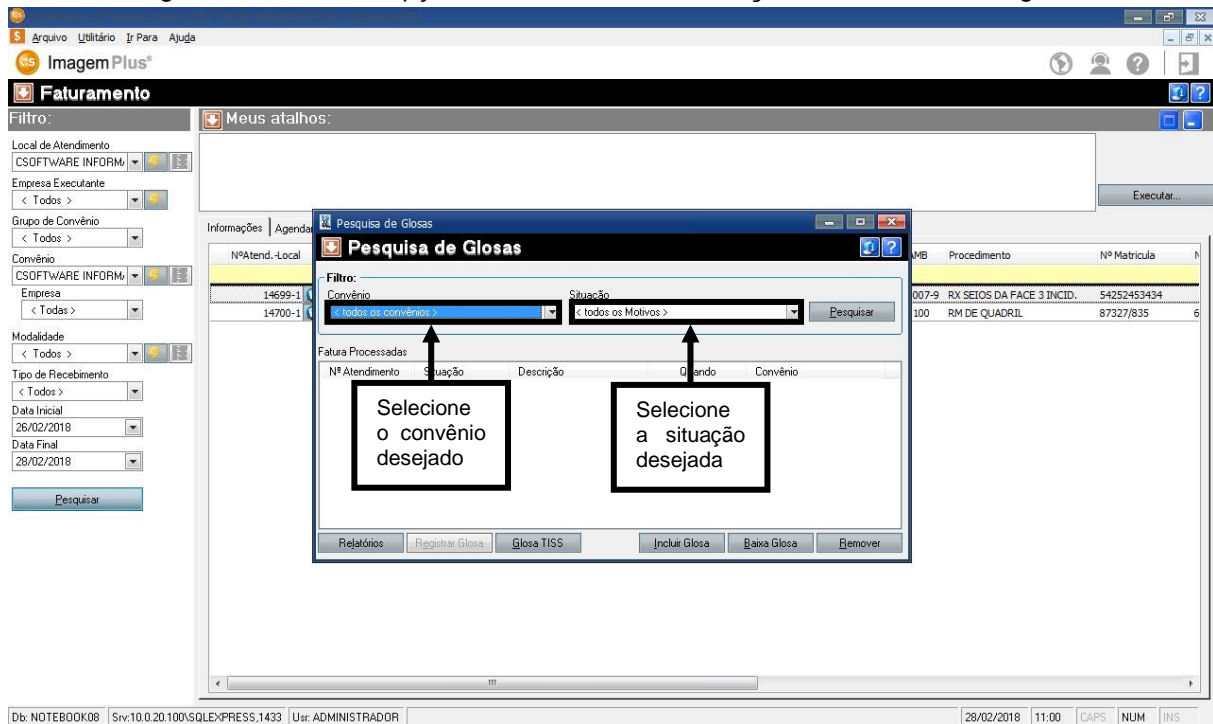

Figura 578

Ao clicar em **PESQUISAR** o sistema retornará a seguinte tela, como mostra a figura 579.

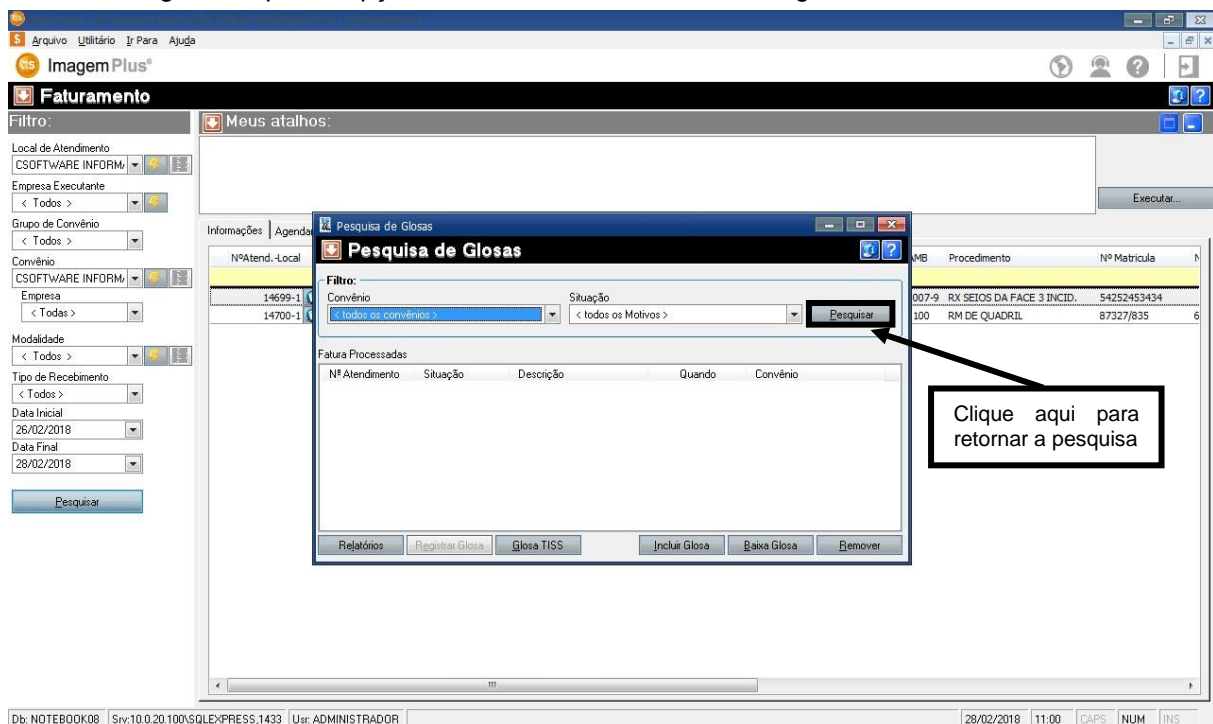

Figura 579

Para baixar a **GLOSA**, selecione o atendimento e em seguida clique na opção **BAIXAR GLOSA**, como mostra a figura 580.

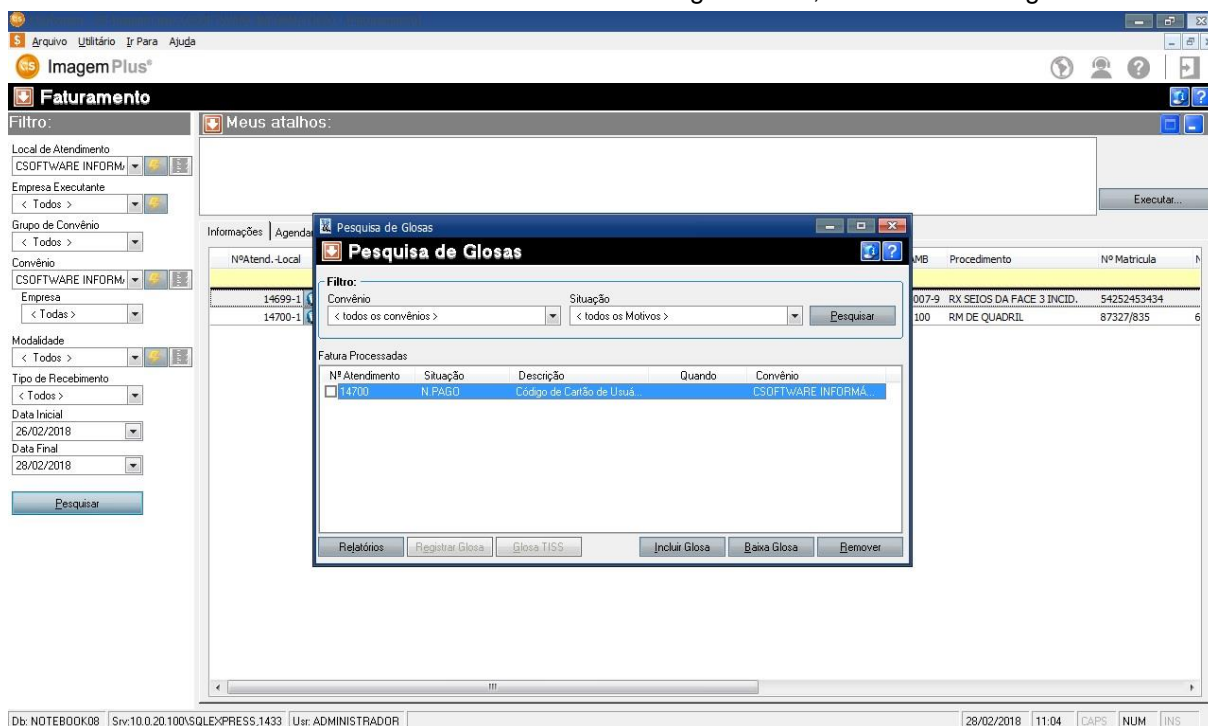

Figura 580

Ao clicar em **BAIXAR GLOSA**, o sistema retornará a seguinte tela, como mostra a figura 581.

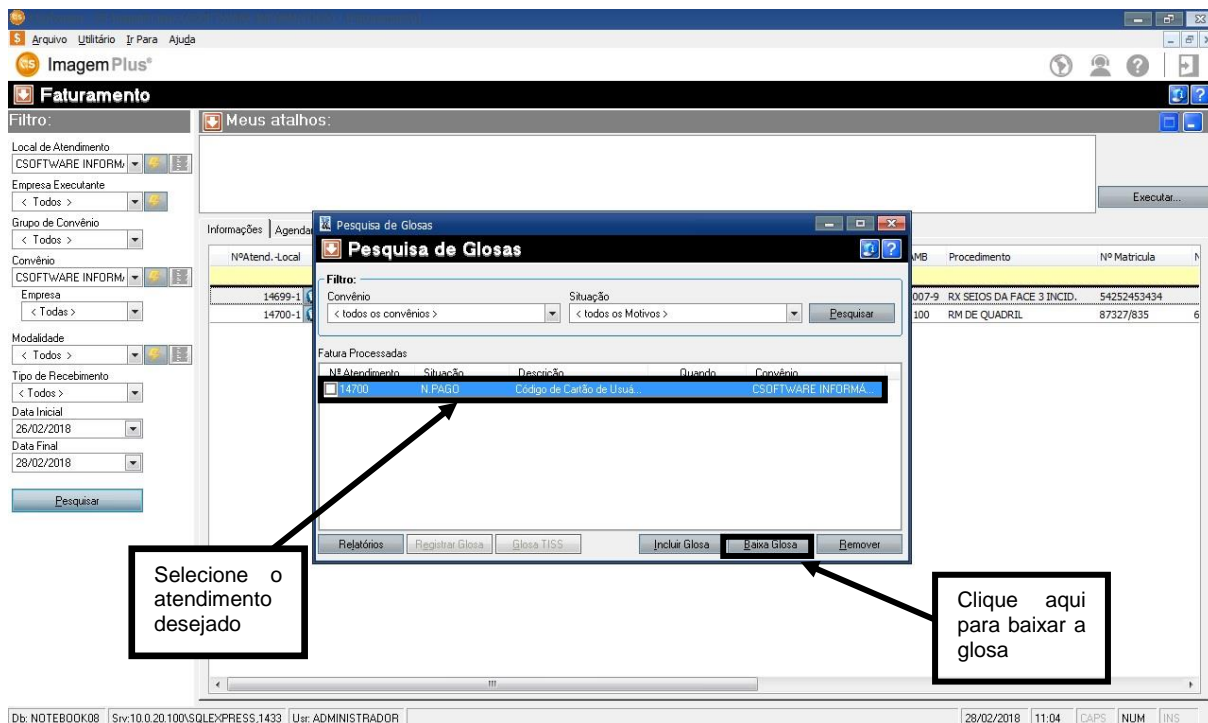

Figura 581

Em seguida selecione a situação **FOI PAGO EM** e digite a data do pagamento, como mostra a figura 582.

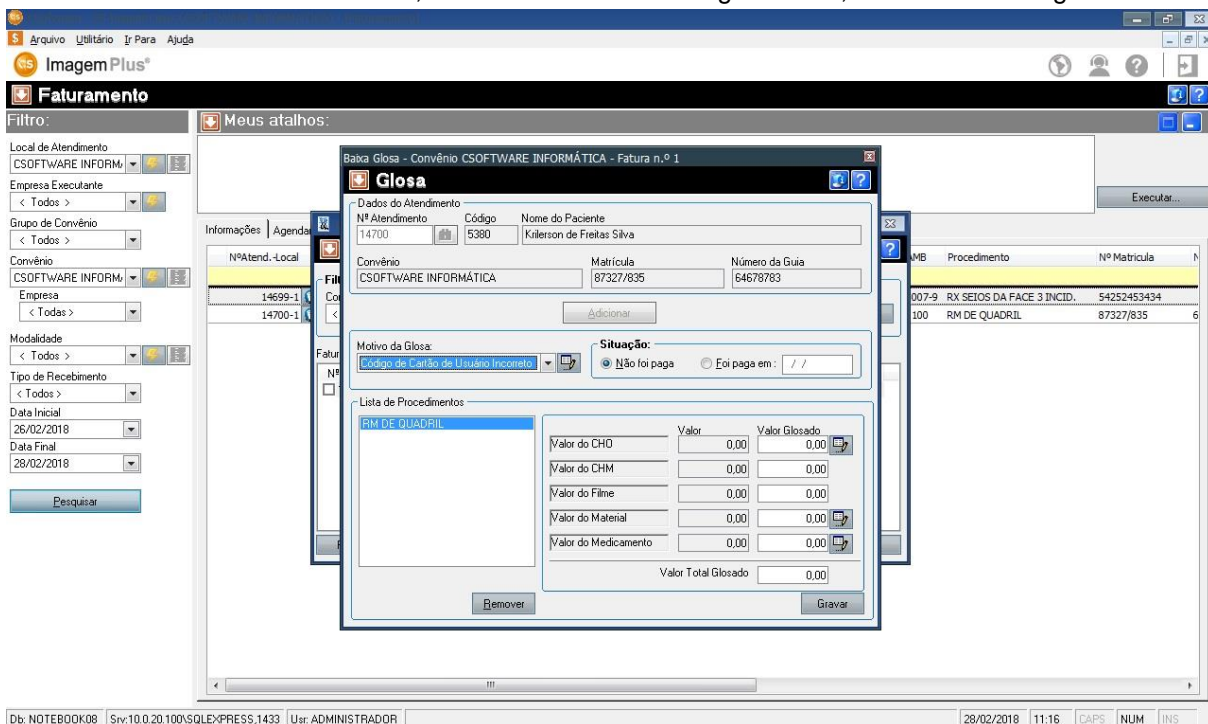

Figura 582

Em seguida clique na opção **GRAVAR**, como mostra a figura 583.

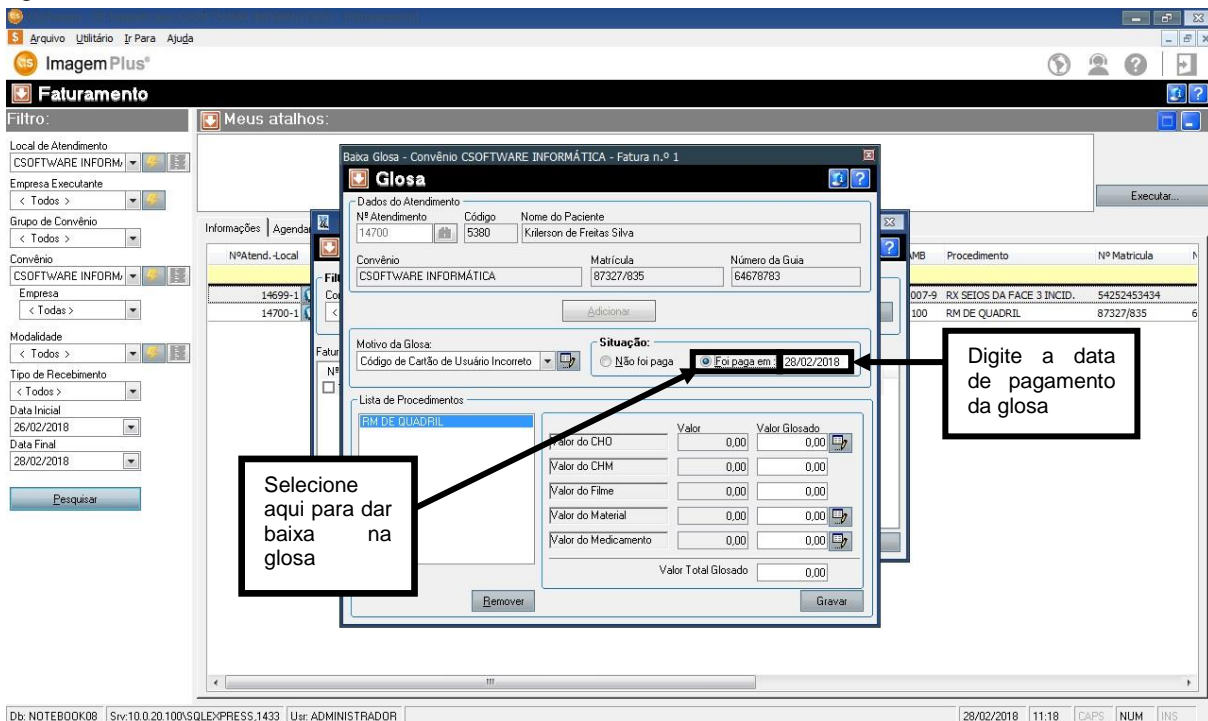

Figura 583

14 – Faturamento Tiss

Para gerar um **FATURAMENTO TISS**, clique no **MENU DE OPÇÕES**, como mostra a figura 584.

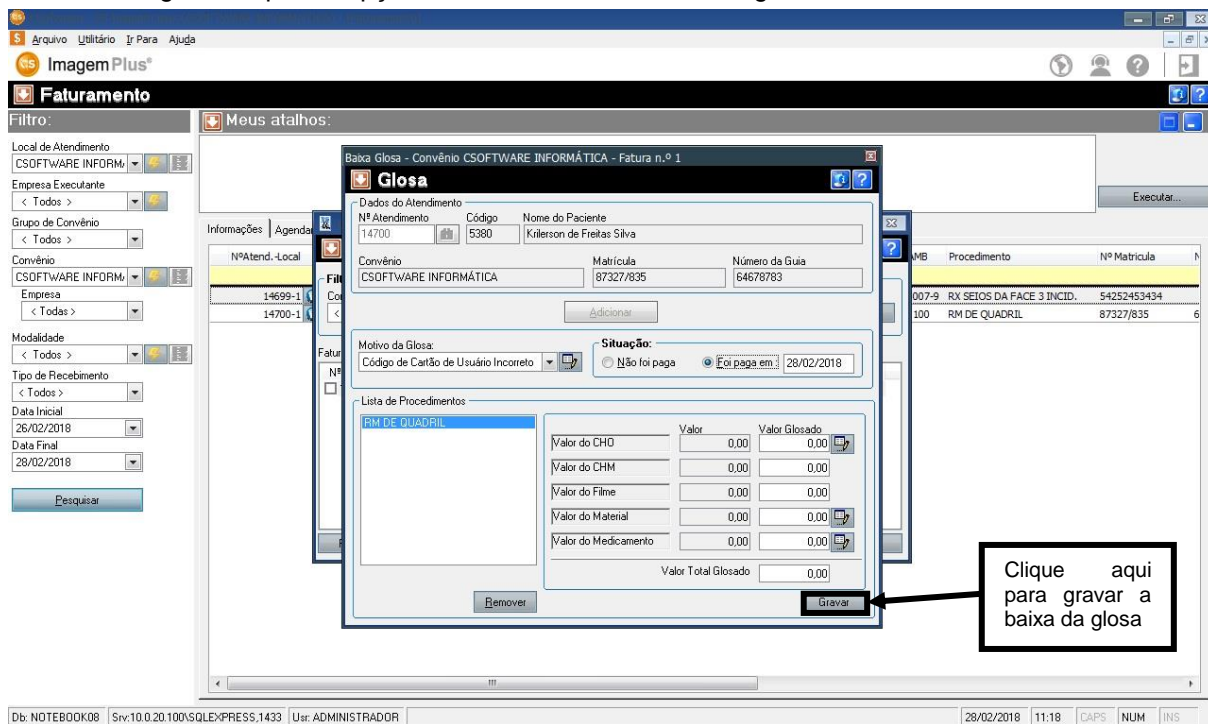

Figura 584

Em seguida selecione a opção **FATURAMENTO TISS**, como mostra a figura 585.

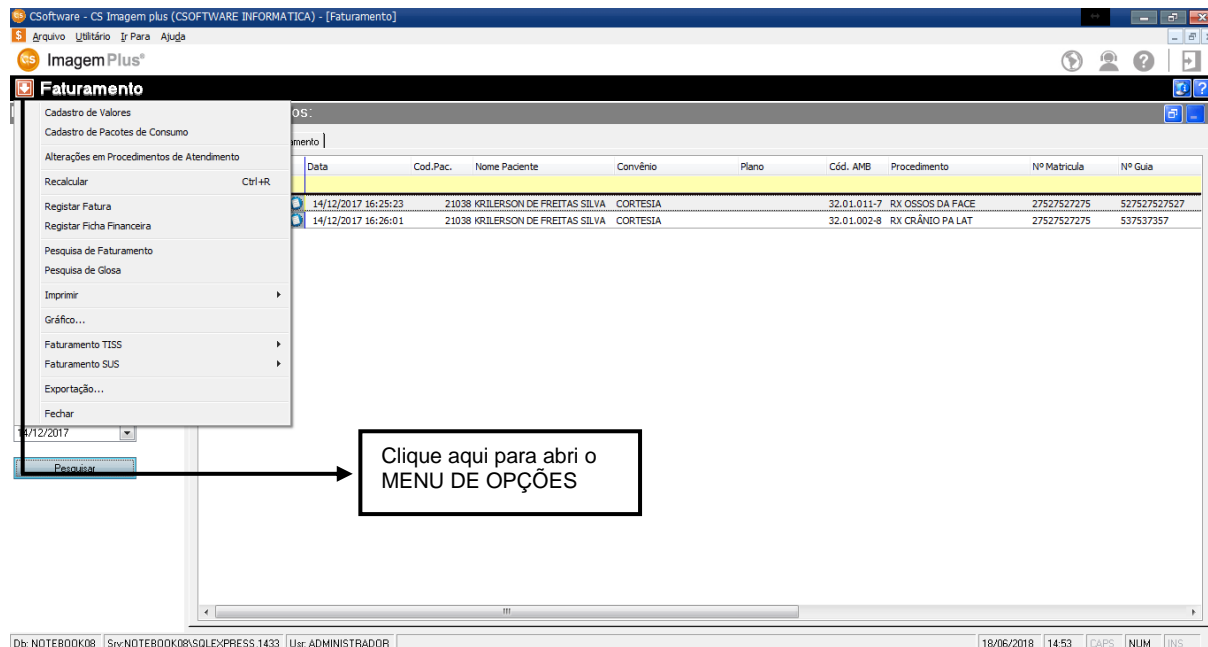

Figura 585

Em seguida selecione a opção **POR CONVÊNIO**, como mostra a figura 586.

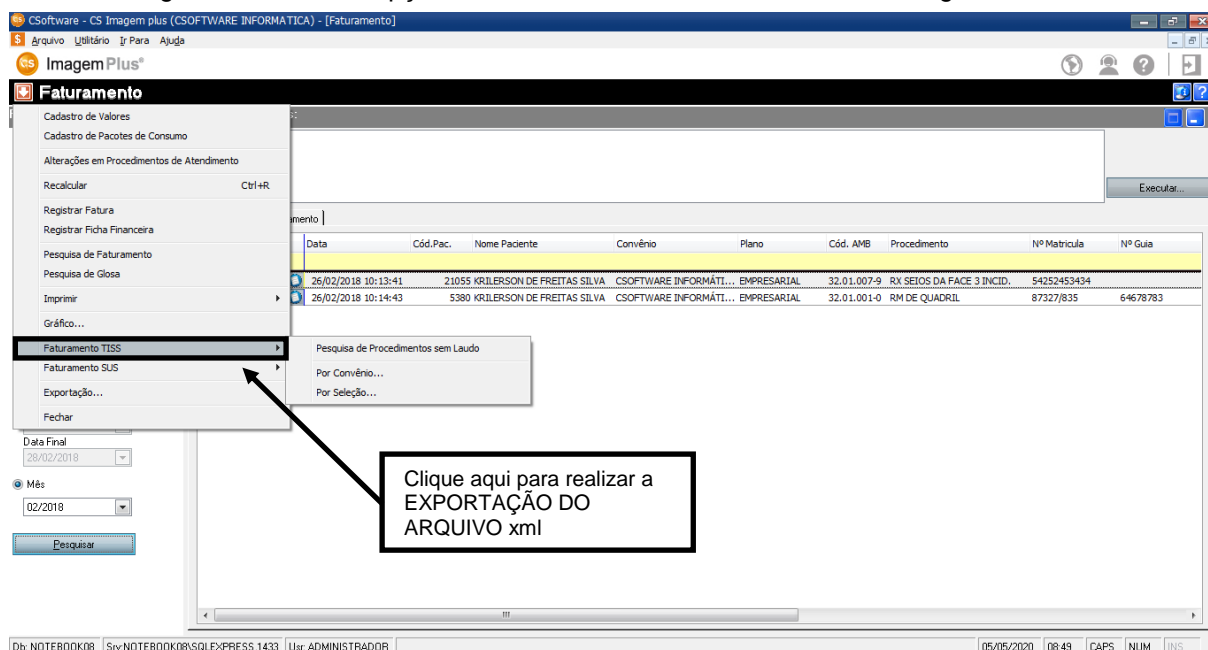

Figura 586

Ao clicar na opção **POR CONVÊNIO**, o sistema retornará a seguinte tela como mostra a figura 587.

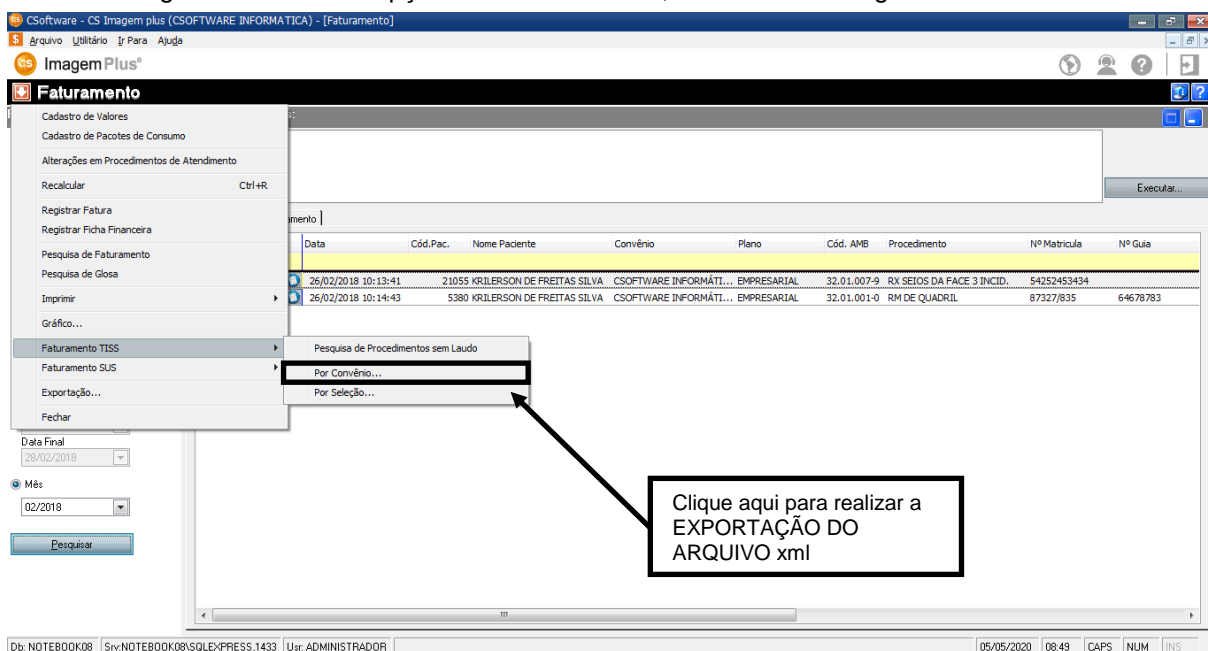

Figura 587

Em seguida preencha os campos necessários como mostra a figura 588.

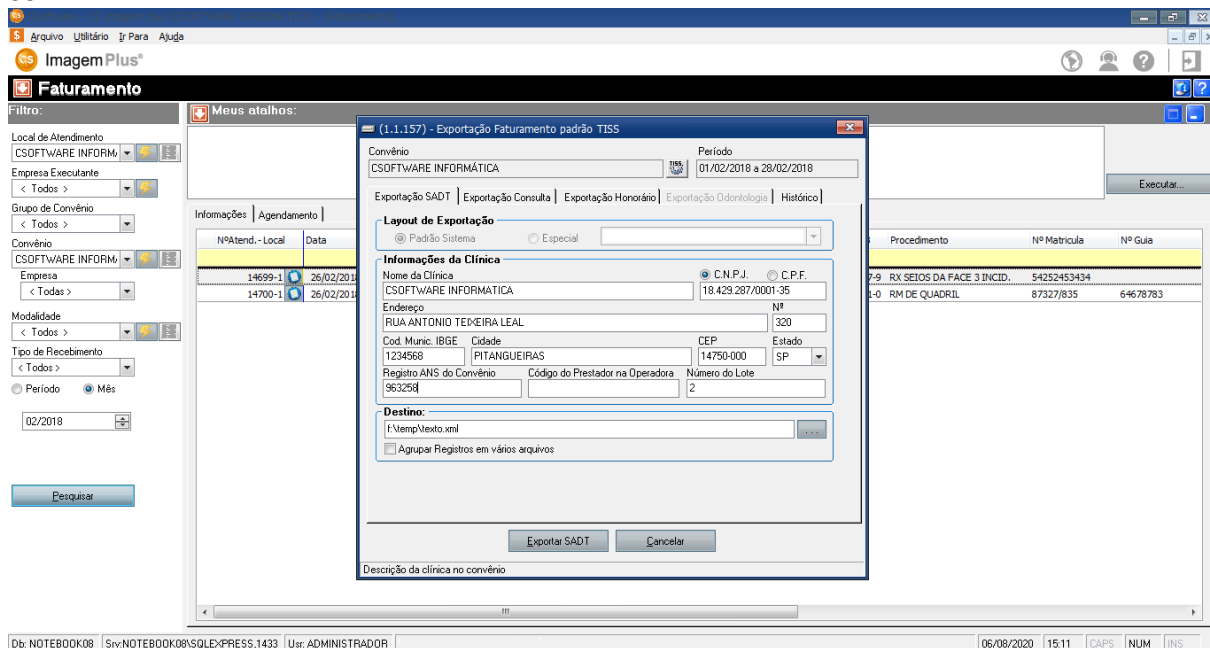

Figura 588

Ao término do preenchimento da tela, clique na opção **EXPORTAR SADT**, como mostra a figura 588.

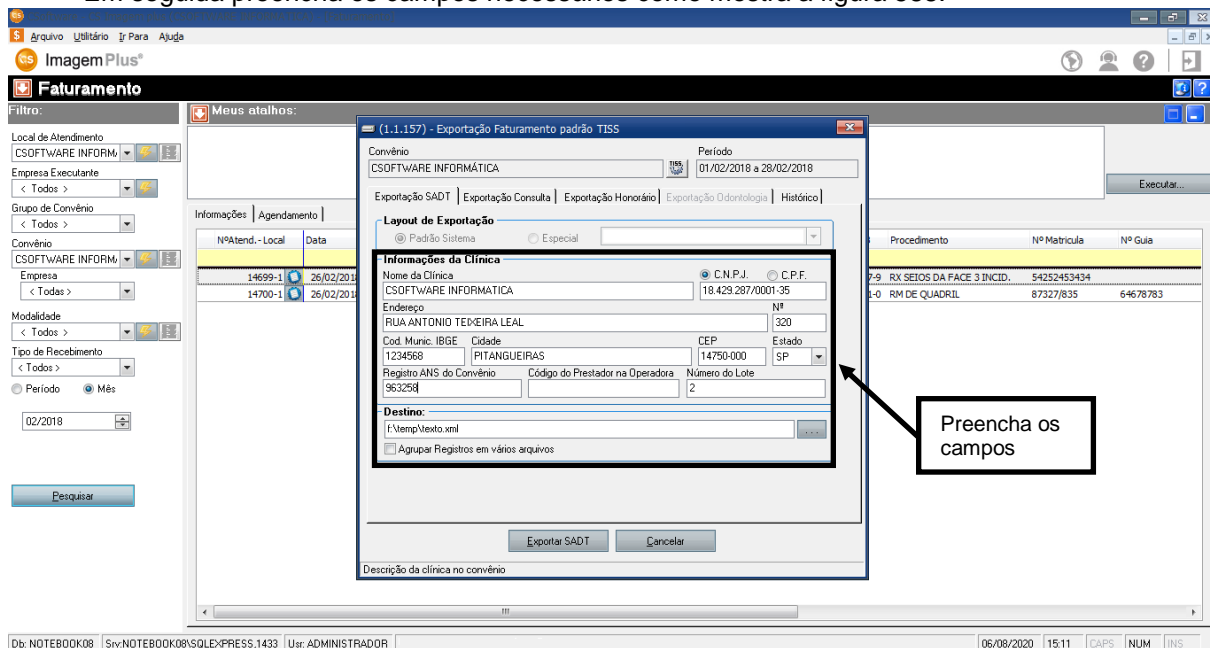

Figura 588

Ao clicar em **EXPORTAR**, o sistema retornará a seguinte tela, como mostra a figura 589.

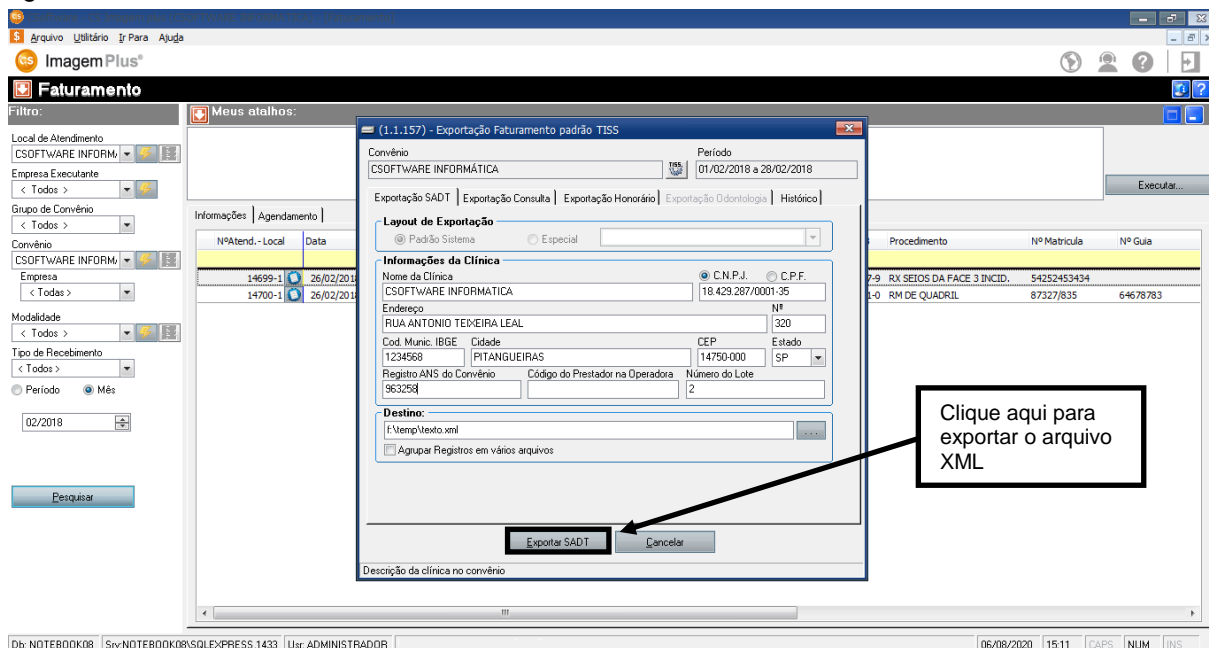

Figura 589

Em seguida clique na opção **SIM**, como mostra a figura 590.

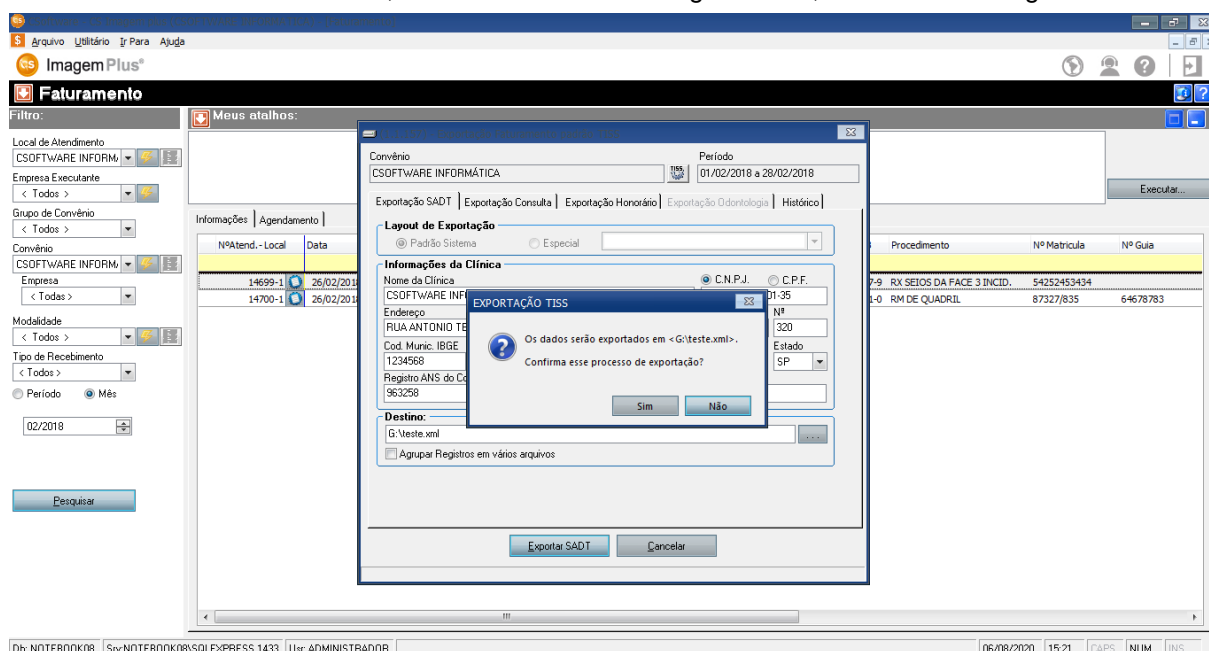

Figura 590

Ao clicar em **SIM**, o sistema retornará a seguinte tela, como mostra a figura 591.

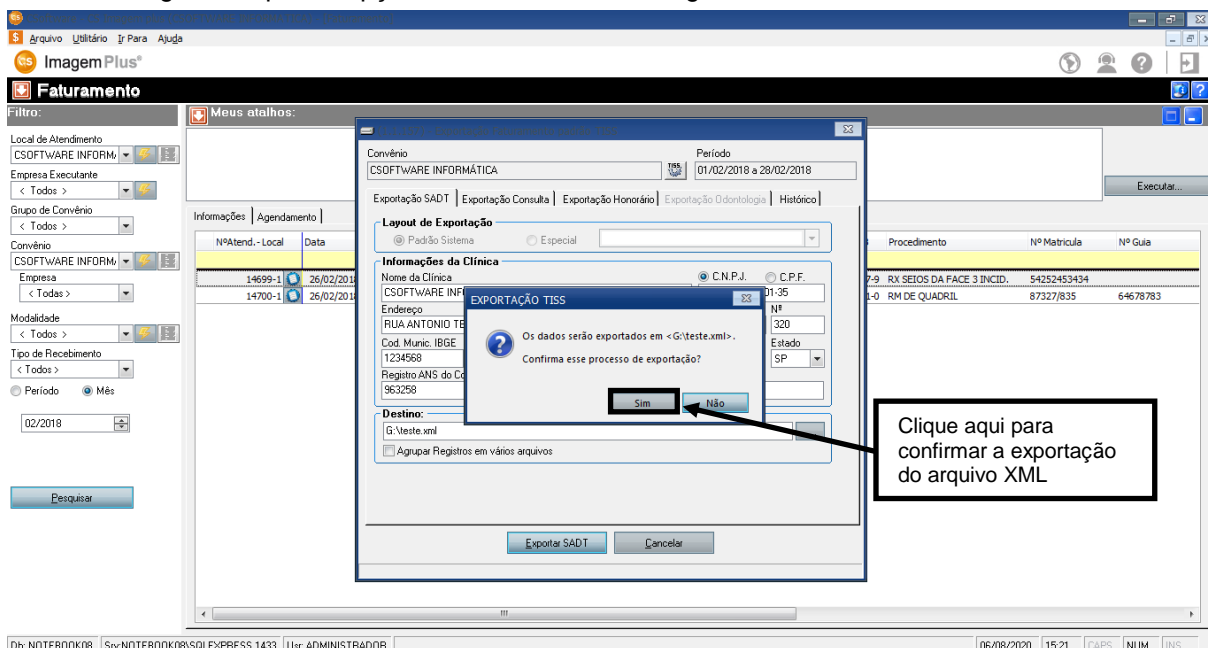

Figura 591

Ao clicar na opção **SIM**, o sistema retornará a seguinte tela como mostra a figura 592.

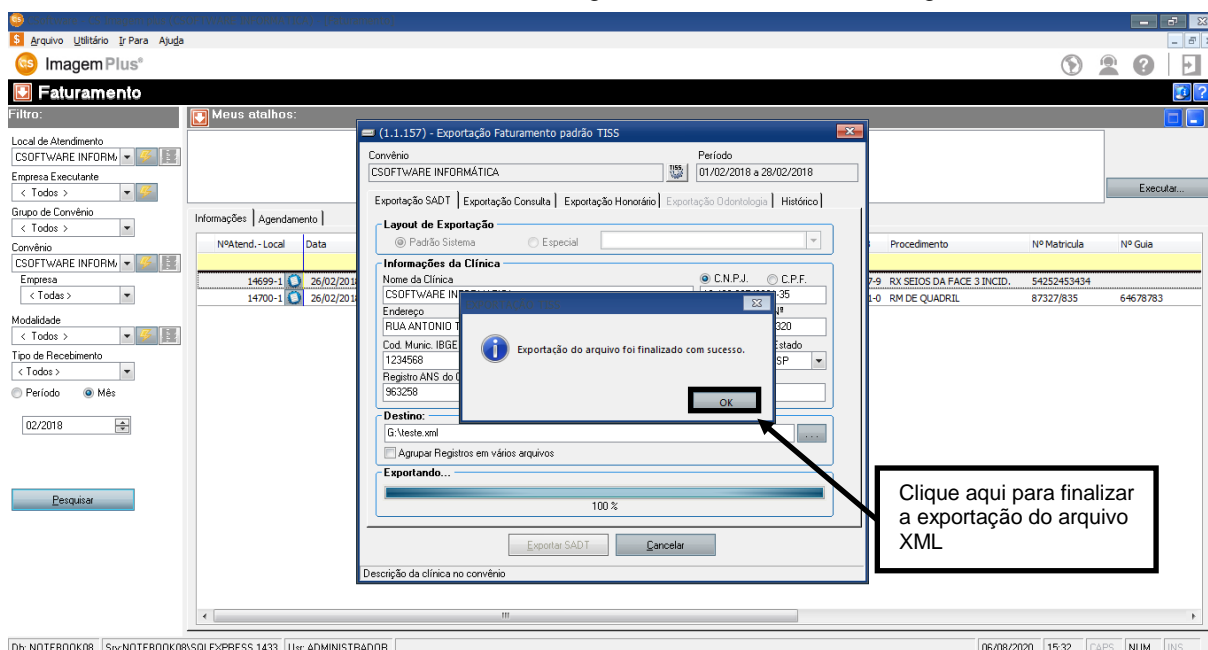
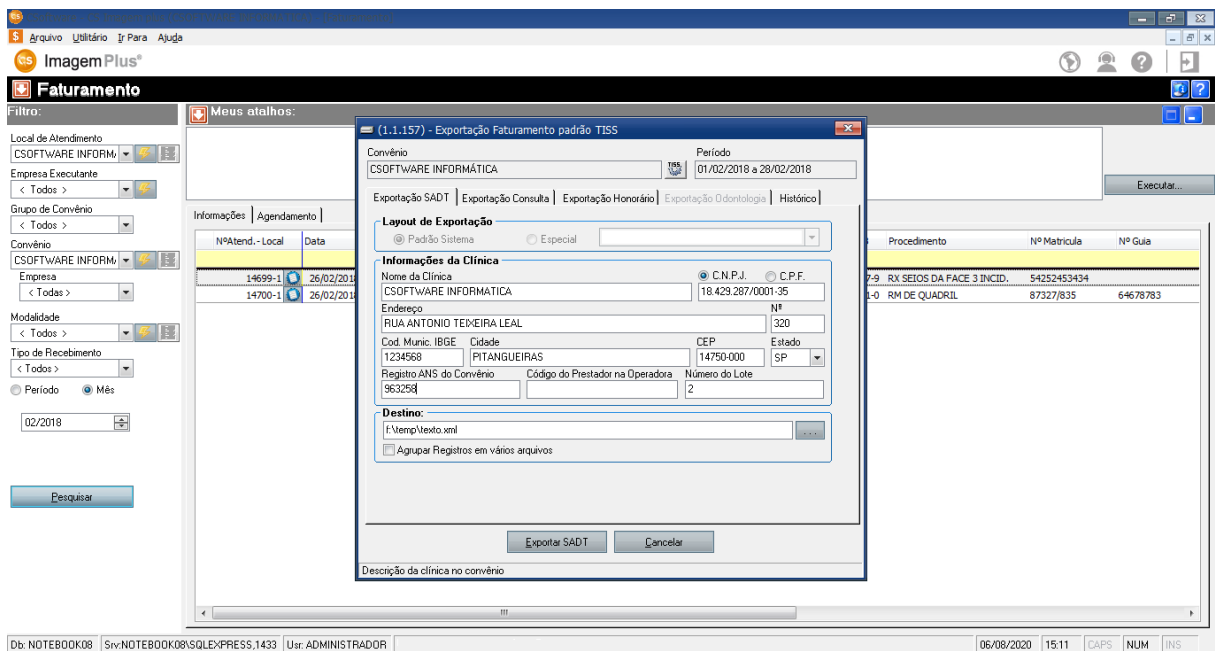

Figura 592